

สำนักงานคณะกรรมการส่งเสริมการลงทุน

สรุปภาวะการลงทุนโดยตรงจากต่างประเทศ ในประเทศไทย ปี 2557

กองความร่วมมือการลงทุนต่างประเทศ ตุลาคม 2557



มกราคม-มิถุนายน 2557

คำนำ

กองความร่วมมือการลงทุนต่างประเทศได้จัดทำรายงานสรุปภาวะการลงทุนโดยตรงจากต่างประเทศ (Foreign Direct Investment – FDI) ในประเทศไทยรายครึ่งปีและรายปี เพื่อรายงานความเคลื่อนไหวของการลงทุนจากต่างประเทศที่ผ่านสำนักงานคณะกรรมการส่งเสริมการลงทุน โดยรายงานสรุปภาวะการลงทุนจากต่างประเทศ ฉบับครึ่งปี 2557 (มกราคม-มิถุนายน) ฉบับนี้ ได้จัดทำบทวิเคราะห์ภาพรวมการลงทุนจากต่างประเทศและการลงทุนจากประเทศที่สำคัญๆเท่านั้น สำหรับประเทศอื่นจะนำเสนอเฉพาะตารางสถิติ

รายงานฉบับนี้สำเร็จลุล่วงไปได้ โดยได้รับความร่วมมือเป็นอย่างดีจากเจ้าหน้าที่สำนักสารสนเทศการลงทุนในการป้อนข้อมูลจากแบบฟอร์มที่เกี่ยวข้อง และเจ้าหน้าที่กองความร่วมมือการลงทุนต่างประเทศในการจัดทำบทวิเคราะห์ การประมวลผลในการจัดทำตารางสถิติรวมถึงการตรวจทานและจัดพิมพ์รูปเล่ม ทั้งนี้ ท่านผู้อ่านที่สนใจสามารถค้นหาข้อมูลเพิ่มเติมได้ทางเว็บไซต์ของสำนักงาน www.boi.go.th คณะผู้จัดทำหวังเป็นอย่างยิ่งว่ารายงานฉบับนี้จะเป็นช่องทางหนึ่งในการศึกษาหาความรู้และให้ประโยชน์ต่อท่านผู้อ่าน และยินดีอย่างยิ่งในข้อเสนอแนะจากทุกท่าน

คณะผู้จัดทำ

กองความร่วมมือการลงทุนต่างประเทศ

ตุลาคม 2557

คำอธิบายประกอบการใช้ข้อมูล

ค่านิยมสถิติการลงทุนโดยตรงจากต่างประเทศ

ในอดีตการรายงานสถิติการลงทุนจากต่างประเทศของสำนักงานคณะกรรมการส่งเสริมการลงทุน (สทท.) หรือ BOI ได้นำเอามูลค่าการลงทุนทั้งสิ้น (Total Investment หรือ Total Project Cost) ของโครงการที่มีต่างชาติถือหุ้นตั้งแต่ 1 หุ้นขึ้นไปมาแสดงสถิติการลงทุนโดยตรงจากต่างประเทศ (Foreign Direct Investment-FDI) ทำให้มูลค่าการลงทุนจากต่างประเทศสูงกว่าความเป็นจริงเนื่องจากสถิติจากค่านิยมดังกล่าวรวมการถือหุ้นฝ่ายไทยเข้าไว้ด้วย

กองความร่วมมือการลงทุนต่างประเทศได้พยายามดำเนินการปรับแนวทางการจัดทำสถิติการลงทุนจากต่างประเทศ เพื่อให้ใกล้เคียงกับค่านิยมของ IMF ให้มากที่สุด IMF ใช้คำจำกัดความว่า FDI ได้แก่การลงทุนระหว่างประเทศที่นักลงทุนในประเทศหนึ่ง (Single Person) เข้าไปลงทุนในกิจกรรมของอีกประเทศหนึ่ง โดยเข้าไปมีส่วนร่วมในการบริหารงานของกิจกรรมนั้น และต้องถือหุ้นอย่างน้อยร้อยละ 10 ของทุนเรือนหุ้น มูลค่า FDI มาจากทุนเรือนหุ้นบวกกับเงินกู้จากบริษัทแม่และบริษัทในเครือ (ถ้ามี) และกำไรสะสม

ตั้งแต่เดือนมิถุนายน 2542 เป็นต้นมา สทท. ได้เปลี่ยนมาใช้ค่านิยมใหม่สำหรับสถิติ FDI ดังต่อไปนี้

- "ในระดับการลงทุนโดยตรงจากต่างประเทศทั้งหมด (Total Foreign Investment) สถิติ FDI จะคำนวณจากมูลค่าการลงทุนทั้งสิ้น (Total Investment หรือ Total Project Cost) ของแต่ละโครงการที่มีนักลงทุนชาติหนึ่งๆ หรือต่างชาติทุกชาติรวมกันแล้วมีหุ้นตั้งแต่ 10% ขึ้นไป"

- "ในระดับรายประเทศสถิติ FDI จะคำนวณจากมูลค่าการลงทุนทั้งสิ้น (Total Investment) ของโครงการที่มีหุ้นของประเทศนั้นๆ ตั้งแต่ 10% ขึ้นไป"

อนึ่ง โครงการที่มีต่างชาติตั้งแต่ 2 ชาติขึ้นไปถือหุ้นร่วมกันจะมีการนับซ้ำถ้าแต่ละชาติถือหุ้นอย่างน้อย 10% เช่นโครงการร่วมทุนสหรัฐอเมริกาและแคนาดาที่มีชาติทั้งสองถือหุ้นอย่างน้อยชาติละ 10% จะปรากฏสองครั้งคือในสถิติการลงทุนจากสหรัฐอเมริกาและสถิติการลงทุนจากแคนาดา แต่ยอดรวมจะนับเพียงโครงการเดียว

ความแตกต่างระหว่างสถิติ FDI ของธนาคารแห่งประเทศไทย และ BOI

สถิติ FDI ในประเทศไทยมี 2 หน่วยงานรวบรวมและเผยแพร่สถิติ FDI คือธนาคารแห่งประเทศไทย และ BOI ตัวเลขสถิติจากสองหน่วยงานมีวิธีการเก็บที่แตกต่างกัน จึงไม่สามารถนำมาเปรียบเทียบกัน ในเชิงปริมาณได้ การนำสถิติ FDI ไปใช้วิเคราะห์และติดตามความเคลื่อนไหวของการลงทุนโดยตรงจากต่างประเทศ จึงจำเป็นต้องเข้าใจความแตกต่างระหว่างสถิติจากสองหน่วยงานนี้ ความแตกต่างสรุปได้ดังนี้

ธนาคารแห่งประเทศไทย (ธปท.)	สำนักงานคณะกรรมการส่งเสริมการลงทุน (สทท.)
1. ความครอบคลุม (Coverage) ↳ ครอบคลุมข้อมูลธุรกรรมต่างประเทศทุกภาคเศรษฐกิจที่เข้ามาลงทุนทั้งหมด	1. ความครอบคลุม (Coverage) ↳ ครอบคลุมข้อมูลโครงการต่างชาติที่มาขอรับการส่งเสริมการลงทุนเท่านั้น
2. ลักษณะของข้อมูล	2. ลักษณะของข้อมูล

ธนาคารแห่งประเทศไทย (ธปท.)	สำนักงานคณะกรรมการส่งเสริมการลงทุน (สกท.)
☞ ข้อมูลธปท.เป็นข้อมูลที่มีการนำเงินตราต่างประเทศเข้ามาในช่วงเวลาหนึ่งๆ (cash basis) เป็นข้อมูลการลงทุนที่เกิดขึ้นจริง	☞ ข้อมูลขั้นคำขอ (Net Application) และขั้นอนุมัติ (Application Approved) เป็นข้อมูลแสดงความจำนองที่จะขอรับการส่งเสริม ยังไม่เกิดขึ้นจริง เป็นตัวชี้แนวโน้ม FDI
3. คำนิยาม ☞ FDI = Equity + Reinvested Earnings + Other investment (i.e. inter-company loan, derivatives) -มูลค่า FDI ใช้ทุนเรือนหุ้นของต่างชาติ (ร้อยละ 10 ขึ้นไป) รวมเข้ากับเงินกู้จากบริษัทแม่หรือบริษัทในเครือ (ถ้ามี) และผลกำไรที่นำมาลงทุนใหม่	3. คำนิยาม ☞ FDI = Total investment (Total Project Cost) -มูลค่า FDI ใช้มูลค่าการลงทุนรวมของโครงการที่มีต่างชาติถือหุ้นรวมกันร้อยละ 10 ขึ้นไป

★ คำนิยามสถิติการลงทุนโดยตรงจากต่างประเทศของธนาคารแห่งประเทศไทยใช้ตามคู่มือการจัดทำดุลการชำระเงินฉบับที่ 6 (Balance of Payments and International Investment Position Manual, 6th Edition –BPM6) ดังนี้ : การลงทุนโดยตรงจากต่างประเทศ เป็นธุรกรรมการลงทุนที่ผู้ลงทุนที่มีถิ่นฐานจากต่างประเทศมีต่อธุรกิจที่มีถิ่นฐานในประเทศ ประกอบด้วยเงินลงทุนในทุนเรือนหุ้น (Equity capital) ซึ่งหมายถึงการลงทุนด้วยการถือหุ้นที่มีสิทธิ์ร่วมในการบริหารกิจการตั้งแต่ร้อยละ 10 ขึ้นไป การกู้ยืมระหว่างบริษัทในเครือ กำไรที่นำกลับมาลงทุน ตราสารหนี้และสินเชื่อการค้าที่เป็นธุรกรรมระหว่างบริษัทในเครือด้วยกัน

สำหรับธนาคารแห่งประเทศไทยนั้น ต้องถือว่าเป็นผู้รวบรวมและรายงานสถิติ FDI ที่สมบูรณ์ ในแง่ที่ใช้คำนิยามของกองทุนการเงินระหว่างประเทศ (IMF) เป็นแนวทางในการจัดเก็บ ซึ่งเป็นคำนิยามสากลที่ใช้อยู่ทั่วไปโดยธนาคารกลางของประเทศต่างๆ ลักษณะสำคัญของสถิติ FDI ที่ธนาคารแห่งประเทศไทยได้จัดทำคือเป็นตัวเลขที่แสดงมูลค่าเงินทุนไหลเข้าสุทธิของช่วงเวลานั้นๆ (Net Flows of Foreign Direct Investment)

ทั้งนี้ สถิติ FDI ของ BOI แบ่งการจัดเก็บข้อมูลเป็น 4 ระยะ คือ

1. ขั้นคำขอรับการส่งเสริมการลงทุนสุทธิ (Net Application)
2. ขั้นอนุมัติการส่งเสริมการลงทุน (Application Approved)
3. ขั้นออกบัตรส่งเสริมการลงทุน (Promotion Certificate Issued)
4. ขั้นเปิดดำเนินการที่ได้รับการส่งเสริมการลงทุน (Start-Up)

ข้อมูลจะครอบคลุมเฉพาะกิจการที่เปิดให้การส่งเสริมการลงทุนเท่านั้น โดยแบ่งเป็น 7 หมวดอุตสาหกรรม ได้แก่

- ✓ อุตสาหกรรมเกษตรและผลผลิตจากการเกษตร (Agriculture and agricultural products)
- ✓ อุตสาหกรรมเหมืองแร่ เซรามิกส์ และโลหะขั้นมูลฐาน (Mining, Ceramics and Basic Metals)
- ✓ อุตสาหกรรมเบา (เครื่องประดับ เครื่องกีฬา เครื่องนุ่งห่ม สิ่งทอ เป็นต้น) (Light Industry)
- ✓ อุตสาหกรรมผลิตภัณฑ์โลหะ เครื่องจักร และอุปกรณ์ขนส่ง (Metal Products, Machinery and transport equipment)
- ✓ อุตสาหกรรมอิเล็กทรอนิกส์และเครื่องใช้ไฟฟ้า (Electronic industry and electrical appliances)
- ✓ อุตสาหกรรมเคมีภัณฑ์ กระดาษ และพลาสติก (Chemical, Paper and Plastic)
- ✓ อุตสาหกรรมบริการและสาธารณูปโภค (Services and Public Utilities)

สารบัญ

บทความ	หน้า
สรุปภาพรวมการลงทุนโลก	1
สรุปภาวะการลงทุนจากต่างประเทศ	13
สรุปภาวะการลงทุนจากญี่ปุ่น	36
สรุปภาวะการลงทุนจากกลุ่มประเทศอาเซียน	55
สรุปภาวะการลงทุนจากไต้หวัน	66
สรุปภาวะการลงทุนจากสาธารณรัฐเกาหลี	78
สรุปภาวะการลงทุนจากจีน	89
สรุปภาวะการลงทุนจากอินเดีย	100
สรุปภาวะการลงทุนจากสหรัฐอเมริกา	116
สรุปภาวะการลงทุนจากสหภาพยุโรป	128
สรุปภาวะการลงทุนจากออสเตรเลีย	139

ภาพรวมเศรษฐกิจโลกและการลงทุนโดยตรงจากต่างประเทศ (FDI)

ในปี 2557 ภาวะเศรษฐกิจโลกเริ่มปรับตัวในทิศทางที่ดีขึ้น โดยอัตราการขยายตัวทางผลิตภัณฑ์มวลรวม (GDP) ขยายตัวที่ร้อยละ 3.4 แม้ IMF จะปรับลดการคาดการณ์เดิมจากประมาณการขยายตัวที่ร้อยละ 3.7 อันเป็นผลมาจากการชะลอตัวทางเศรษฐกิจสหรัฐอเมริกาและกลุ่มประเทศตลาดใหม่ (Emerging Market Economies) ซึ่งเป็นภาวะชะงักทางเศรษฐกิจระยะสั้นในไตรมาสแรกของปี 2557 เท่านั้น ทั้งนี้คาดว่าเศรษฐกิจโลกจะฟื้นตัวในไตรมาสที่ 2 ของปี 2557 และจะขยายตัวอย่างต่อเนื่องจนถึงปี 2558 ที่ร้อยละ 4 (ตารางที่ 1)

การลดระดับการคาดการณ์นี้เป็นผลมาจากการชะลอตัวของเศรษฐกิจของกลุ่มประเทศมหาอำนาจสหรัฐอเมริกา จีน และรัสเซีย ส่งผลกระทบต่อการส่งออกของกลุ่มประเทศตลาดใหม่ (Emerging Market) อนึ่ง ภาวะซบเซาของตลาดซื้อขายอสังหาริมทรัพย์ (inventory overhang) ในสหรัฐฯ ช่วงไตรมาสที่ 4 ของปี 2556 ซึ่งเป็นผลกระทบต่อเนื่องจากวิกฤตสินเชื่อ sub-prime ส่งผลให้ IMF ลดระดับการคาดการณ์ขยายตัวทางเศรษฐกิจของสหรัฐฯ จากอัตราการขยายตัวของ GDP เดิมที่ร้อยละ 2.8 เหลือ ร้อยละ 1.7 ในปี 2557 และร้อยละ 3 ในปี 2558 ในช่วงไตรมาสแรกของปี 2557 เศรษฐกิจจีนก็ชะลอตัวเช่นเดียวกันโดยที่อุปสงค์ในประเทศ (domestic demand) ไม่ได้เพิ่มขึ้นมากอย่างที่คาดการณ์ไว้ ทำให้ภาครัฐต้องเพิ่มการให้สินเชื่อและจัดระบบตลาดอสังหาริมทรัพย์ ถึงกระนั้นจีนยังคงเป็นประเทศที่มีอัตราการขยายตัวของ GDP สูงที่สุดในโลกที่ร้อยละ 7.4 ในปี 2557 (ปรับลดจากการคาดการณ์เดิมที่ร้อยละ 7.6) และร้อยละ 7.1 ในปี 2558

นอกจากนี้ อีกหนึ่งปัจจัยที่ทำให้ IMF ปรับลดการประมาณการ ได้แก่ เศรษฐกิจของรัสเซียซึ่งชะลอตัวอย่างฉับพลันจากปัญหาความตึงเครียดระหว่างประเทศในช่วงไตรมาสแรกของปี 2557 นี้ อย่างไรก็ตาม กลุ่มประเทศพัฒนาแล้ว (Advanced Economies) บางประเทศ ได้แก่ กลุ่มประเทศที่ใช้เงินสกุลยูโร (Euro Zone) และญี่ปุ่นกลับขยายตัวทางเศรษฐกิจสูงกว่าที่คาดการณ์ไว้ (ตารางที่ 1) โดยเศรษฐกิจในกลุ่มประเทศ Euro Zone มีอัตราการขยายตัวที่ร้อยละ 1.1 ในปี 2557 และร้อยละ 1.5 ในปี 2558 แม้การขยายตัวทางเศรษฐกิจดังกล่าวจะเป็นการขยายแบบไม่เท่าเทียมกันทั่วทั้งภูมิภาคยุโรป โดย สหราชอาณาจักร มีอัตราการขยายตัวของ GDP สูงถึงร้อยละ 3.2 แสดงให้เห็นถึงนโยบายทางการเงินที่ยังคงแตกแยกของกลุ่มประเทศยูโรโซน ในไตรมาสแรกของปี 2557

เป็นที่น่าสังเกตว่าจีน อินเดีย และอาเซียนมีการขยายตัวทางเศรษฐกิจในอัตราที่สูงกว่าประเทศพัฒนาแล้ว ในอัตราเฉลี่ยระหว่างร้อยละ 4-8 (รูปภาพที่ 1) ทำให้เริ่มเห็นแนวโน้มที่ประเทศกำลังพัฒนาจะเป็นทั้งแหล่งรองรับการลงทุนและผู้ลงทุน

รูปภาพที่ 1 คาดการณ์อัตราขยายตัวทางผลิตภัณฑ์มวลรวม (GDP) ปี 2557

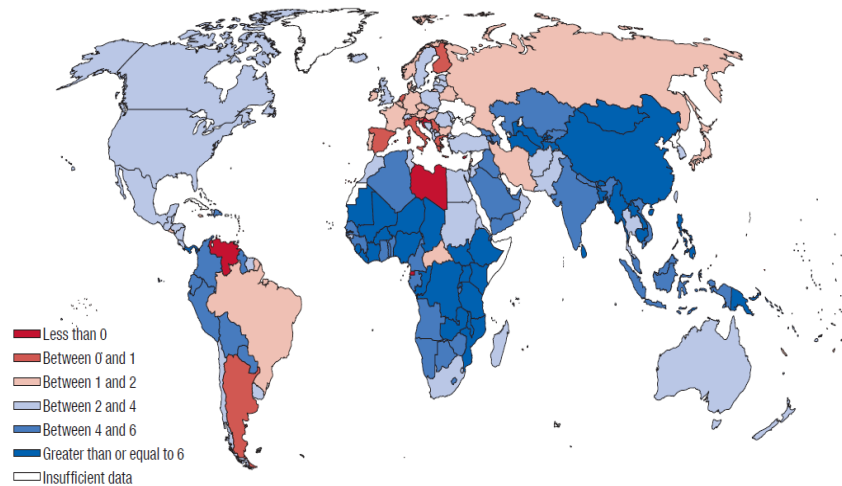

ที่มา: International Monetary Fund, World Economic Outlook 2014

ตารางที่ 1 ภาพรวมเศรษฐกิจโลก

หน่วย: ร้อยละ/ปี

	Year over Year						Q4 over Q4		
	2012	2013	Projections		Difference from April 2014 WEO Projections 2/		Estimates 2013	Projections	
			2014	2015	2014	2015		2014	2015
World Output	3.5	3.2	3.4	4.0	-0.3	0.0	3.6	3.3	3.8
Advanced Economies	1.4	1.3	1.8	2.4	-0.4	0.1	2.0	1.8	2.4
United States	2.8	1.9	1.7	3.0	-1.1	0.1	2.6	1.7	3.0
Euro Area	-0.7	-0.4	1.1	1.5	0.0	0.1	0.5	1.4	1.6
Germany	0.9	0.5	1.9	1.7	0.2	0.1	1.4	1.8	1.8
France	0.3	0.3	0.7	1.4	-0.3	-0.1	0.8	1.0	1.6
Italy	-2.4	-1.9	0.3	1.1	-0.3	0.0	-0.9	0.8	1.2
Spain	-1.6	-1.2	1.2	1.6	0.3	0.6	-0.2	1.7	1.5
Japan	1.4	1.5	1.6	1.1	0.3	0.1	2.4	1.4	0.6
United Kingdom	0.3	1.7	3.2	2.7	0.4	0.2	2.7	3.4	2.2
Canada	1.7	2.0	2.2	2.4	-0.1	0.0	2.7	2.0	2.4
Other Advanced Economies	2.0	2.3	3.0	3.2	0.0	0.0	2.8	2.7	3.7
Emerging Market and Developing Economies	5.1	4.7	4.6	5.2	-0.2	-0.1	5.1	4.8	5.0
Commonwealth of Independent States	3.4	2.2	0.9	2.1	-1.0	-1.1	2.1	-0.4	0.9
Russia	3.4	1.3	0.2	1.0	-1.1	-1.3	2.0	-0.1	0.4
Excluding Russia	3.6	4.2	2.4	4.4	-0.6	-0.6
Emerging and Developing Asia	6.7	6.6	6.4	6.7	-0.2	-0.1	6.7	6.6	6.4
China	7.7	7.7	7.4	7.1	-0.2	-0.2	7.7	7.7	6.8
India 3/	4.7	5.0	5.4	6.4	0.0	0.0	6.1	5.6	6.6
ASEAN-5 4/	6.2	5.2	4.6	5.6	-0.4	0.2
Emerging and Developing Europe	1.4	2.8	2.8	2.9	0.4	0.0	3.4	3.0	3.5
Latin America and the Caribbean	2.9	2.6	2.0	2.6	-0.5	-0.3	1.9	1.9	2.6
Brazil	1.0	2.5	1.3	2.0	-0.6	-0.6	2.2	1.3	2.2
Mexico	4.0	1.1	2.4	3.5	-0.6	0.0	0.6	3.0	3.4
Middle East, North Africa, Afghanistan, and Pakistan	4.9	2.5	3.1	4.8	-0.2	0.2
Sub-Saharan Africa	5.1	5.4	5.4	5.8	0.0	0.2
South Africa	2.5	1.9	1.7	2.7	-0.6	0.0	2.1	1.7	2.7
Memorandum									
Low-Income Developing Countries	5.8	6.3	6.2	6.5	0.0	0.0
World Growth Based on Market Exchange Rates	2.6	2.4	2.7	3.3	-0.3	0.0	2.9	2.7	3.1
World Trade Volume (goods and services)	2.8	3.1	4.0	5.3	-0.3	0.0
Imports (goods and services)									
Advanced Economies	1.1	1.4	3.5	4.6	0.0	0.1
Emerging Market and Developing Economies	5.7	5.7	4.7	6.4	-0.3	0.1
Commodity Prices (U.S. dollars)									
Oil 5/	1.0	-0.9	0.1	-4.3	0.0	1.7	2.6	-0.9	-5.7
Nonfuel (average based on world commodity export weights)	-10.0	-1.2	-1.7	-3.6	1.8	0.4	-2.9	-1.4	-2.7
Consumer Prices									
Advanced Economies	2.0	1.4	1.6	1.7	0.1	0.1	1.2	1.7	1.8
Emerging Market and Developing Economies	6.1	5.9	5.4	5.3	-0.2	-0.1	5.5	5.0	4.8
London Interbank Offered Rate (percent)									
On U.S. Dollar Deposits (six month)	0.7	0.4	0.3	0.8	0.0	0.0
On Euro Deposits (three month)	0.6	0.2	0.2	0.2	0.0	-0.1
On Japanese Yen Deposits (six month)	0.3	0.2	0.2	0.2	0.0	0.0

Note: Real effective exchange rates are assumed to remain constant at the levels prevailing during May 5–June 2, 2014. Economies are listed on the basis of economic size.

1/ Global and regional growth figures are based on new purchasing power parity (PPP) weights derived from the recently released 2011 International Comparison Program survey (see box) and are not comparable to the figures reported in the April 2014 WEO. The quarterly estimates and projections account for 90 percent of the world PPP weights.

2/ The comparisons are based on April 2014 country forecasts aggregated with the revised PPP weights. The projections for Ukraine are included in the July 2014 WEO Update, but are excluded in the columns comparing the current forecasts with those in the April 2014 WEO since they were excluded at the time.

3/ For India, data and forecasts are presented on a fiscal year basis and output growth is based on GDP at market prices. Corresponding growth rates for GDP at factor cost are 4.5, 4.7, 5.4, and 6.4 percent for 2012/13, 2013/14, 2014/15, and 2015/16, respectively.

4/ Indonesia, Malaysia, Philippines, Thailand, and Vietnam.

5/ Simple average of prices of U.K. Brent, Dubai Fateh, and West Texas Intermediate crude oil. The average price of oil in U.S. dollars a barrel was \$104.07 in 2013; the assumed price based on futures markets is \$104.14 in 2014 and \$99.62 in 2015.

ที่มา: International Monetary Fund, World Economic Outlook Update 2014

ในปี 2557 การลงทุนโดยตรงจากต่างประเทศเข้าโดยรวม (Global foreign direct investment) มีมูลค่าการลงทุน 1.6 ล้านล้านเหรียญสหรัฐ เพิ่มขึ้นร้อยละ 9 จากปี 2556 ที่มีมูลค่า การลงทุน 1.46 ล้านล้านเหรียญสหรัฐ โดยในปี 2557 ส่วนใหญ่เป็นการลงทุนในประเทศกำลังพัฒนา (Developing Economies) โดยมีมูลค่าการลงทุนรวม 764 พันล้านเหรียญสหรัฐคิดเป็นสัดส่วนร้อยละ 47 ของการลงทุนโลกทั้งหมด (ตารางที่ 2) ซึ่งเป็นครั้งแรกในรอบ 10 ปีที่อยู่ในระดับเท่ากับสัดส่วนการลงทุนในประเทศพัฒนาแล้ว ทั้งนี้ ภูมิภาคเอเชียยังคงเป็นแหล่งรองรับการลงทุนสูงสุดในกลุ่มเศรษฐกิจประเทศกำลังพัฒนา ถือครองสัดส่วนที่ร้อยละ 30 ของการลงทุนในกลุ่มประเทศกำลังพัฒนา ส่วนใหญ่เป็นการลงทุนในประเทศจีน ญี่ปุ่น สาธารณรัฐเกาหลี และอาเซียน โดยคาดการณ์ว่าจะการลงทุนจากต่างประเทศในภูมิภาคเอเชียจะยังคงเพิ่มขึ้นอย่างต่อเนื่องในอีก 2-3 ปีข้างหน้า จากปัจจัยสนับสนุนเมื่อเดือนมีนาคม 2557 รัฐบาลจีนได้ย้ายที่ตั้งสำนักงานใหญ่ CITIC Group (China International Trust and Investment Cooperation) ซึ่งเป็นธนาคารยักษ์ใหญ่ที่ให้สินเชื่อเพื่อการลงทุนและส่งเสริมความร่วมมือด้านการลงทุนซึ่งแต่เดิมตั้งอยู่ที่ปักกิ่ง ปัจจุบันย้ายมาที่ฮ่องกงทำให้สามารถดึงดูดการลงทุนจากบริษัทข้ามชาติชั้นนำ (Transnational Companies: TNCs) ทั้งจากต่างประเทศและจีนเพิ่มขึ้น นอกจากนี้รัฐบาลจีนได้ทดลองสร้างเขตการค้าเสรีจีน นครเซี่ยงไฮ้ (China (Shanghai) Pilot Free Trade Zone) ซึ่งจะยิ่งดึงดูดการลงทุนจากต่างประเทศลงทุนในจีนเพิ่มขึ้น

สำหรับการลงทุนในประเทศพัฒนาแล้ว (Developed Economies) คาดว่าจะเพิ่มขึ้นอย่างต่อเนื่องระหว่างปี 2557-2559 หากเศรษฐกิจของกลุ่มประเทศมหาอำนาจยังคงฟื้นตัวอย่างต่อเนื่อง โดยในปี 2557 คาดการณ์ว่าการลงทุนเข้าจากต่างประเทศในประเทศพัฒนาแล้วมีมูลค่าการลงทุน 763 พันล้านเหรียญสหรัฐถือครองสัดส่วนร้อยละ 47 ของการลงทุนโลกทั้งหมด (ตารางที่ 2)

ทั้งนี้ คาดการณ์ว่าการลงทุนจากต่างประเทศในภูมิภาคนี้จะเพิ่มขึ้นอย่างต่อเนื่อง โดยถือครองสัดส่วนถึงร้อยละ 52 ของการลงทุนโลกในปี 2558 ส่งผลให้การลงทุนในกลุ่มประเทศพัฒนาแล้วกลับมาถือครองสัดส่วนที่มากที่สุดดั้งเดิม (แผนภูมิที่ 1) จากการดำเนินตามแผนระยะกลางในการควบรวมกิจการ (cross-border merger and acquisition) ของบริษัทข้ามชาติในสหรัฐฯและยุโรป โดยในไตรมาสแรกของปี 2557 เริ่มเห็นแนวโน้มการควบรวมกิจการจากบริษัทข้ามชาติแล้ว (ตารางที่ 2) และคาดว่าจะเพิ่มขึ้นอย่างต่อเนื่องจนถึงปี 2559

สำหรับการลงทุนในกลุ่มประเทศที่เศรษฐกิจ อยู่ระหว่างการเปลี่ยนผ่าน (transition economies) มีสัดส่วนเพียงร้อยละ 6 ด้วยมูลค่าการลงทุนที่ 9.2 พันล้านเหรียญสหรัฐ (ตารางที่ 2) ซึ่งลดลงจากปี 2556 ร้อยละ 8

ตารางที่ 2 : สรุปการคาดการณ์การลงทุนจากต่างประเทศระยะกลางจำแนกตามกลุ่มเศรษฐกิจ

หน่วย: พันล้านเหรียญ และร้อยละ

	Averages		2012	2013	Projections		
	2005-2007	2009-2011			2014	2015	2016
Global FDI flows	1 493	1 448	1 330	1 452	1 618	1 748	1 851
Developed economies	978	734	517	566	763	897	970
Developing economies	455	635	729	778	784	778	799
Transition economies	60	79	84	108	92	85	82

Memorandum	Average growth rates		Growth rates		Growth rate projections		
	2005-2007	2009-2011	2012	2013	2014	2015	2016
Global FDI flows	39.6	1.0	-21.8	9.1	11.5	8.0	5.9
Developed economies	48.5	-0.4	-41.3	9.5	34.8	16.3	9.5
Developing economies	27.8	4.4	0.6	6.7	-1.8	1.8	2.9
Transition economies	47.8	-1.9	-11.3	28.3	-15.0	-7.8	-3.9

ที่มา: UNCTAD

แผนภูมิที่ 1: การลงทุนโดยตรงจากประเทศขาเข้า จำแนกโดยกลุ่มเศรษฐกิจระหว่างปี 2538-2556 และคาดการณ์ปี 2557-2559

หน่วย: ร้อยละ

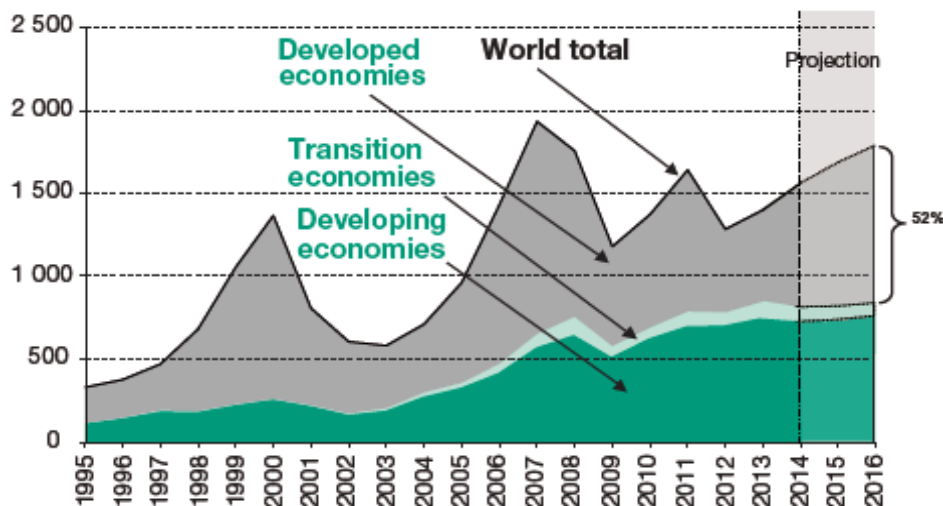

ที่มา: UNCTAD

การลงทุนจำแนกตามแหล่งรองรับการลงทุน และประเทศผู้ลงทุน

จากผลสำรวจบริษัทข้ามชาติ (TNCs) ในการจัดลำดับประเทศที่เป็นแหล่งรองรับการลงทุน (host economies) 10 อันดับแรกในปี 2557 พบว่าจีน เป็นประเทศแรกที่ TNCs ส่วนใหญ่มีความสนใจลงทุน รองลงมาได้แก่ สหรัฐฯ อินโดนีเซีย อินเดีย บราซิลและเยอรมนีตามลำดับ โดยประเทศไทยอยู่ในลำดับที่ 8 เท่ากับปี 2556 (แผนภูมิที่ 2)

แผนภูมิที่ 2: การจัดลำดับประเทศที่ได้รับเลือกเป็นแหล่งรองรับการลงทุนจากบริษัทข้ามชาติระหว่างปี 2557-2559

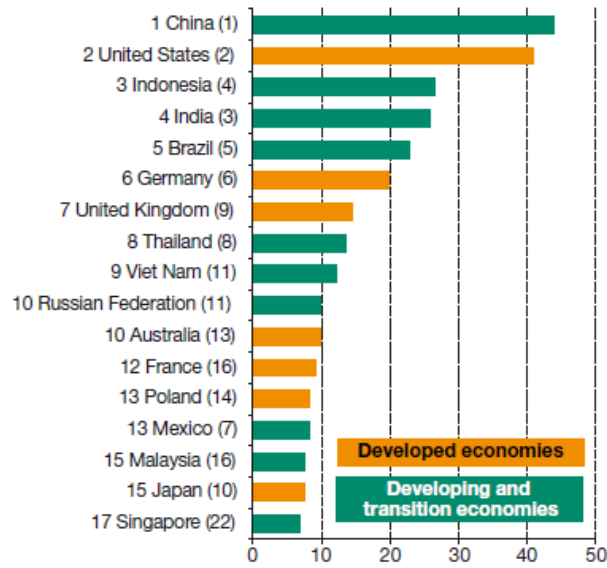

ที่มา: UNCTAD

ทั้งนี้ จากผลสำรวจหน่วยงานให้การส่งเสริมการลงทุน (Investment Promotion Agencies: IPA) พบว่าในปี 2557 สหรัฐฯ เป็นประเทศผู้ลงทุน (home country) อันดับแรก รองลงมา ได้แก่ จีน ญี่ปุ่น สหราชอาณาจักร เยอรมนี อินเดีย ฝรั่งเศส และแคนาดา (แผนภูมิที่ 3) ผลสำรวจแสดงให้เห็นว่าประเทศพัฒนาแล้วยังคงเป็นผู้ลงทุนหลัก แต่ผู้ลงทุนมีแนวโน้มที่เปลี่ยนไปโดยประเทศกำลังพัฒนา เช่น จีน และกลุ่มประเทศ BRIC ได้ก้าวเข้ามาเป็นผู้ลงทุนเช่นกัน

แผนภูมิที่ 3: ประเทศผู้ลงทุน (home economies) ในการลงทุนโดยตรงต่างประเทศจากผลสำรวจที่ได้จากหน่วยงานส่งเสริมการลงทุน

หน่วย: ร้อยละของประเทศที่ได้รับเลือกเป็นผู้ลงทุนจาก IPA ผู้ตอบแบบสำรวจ

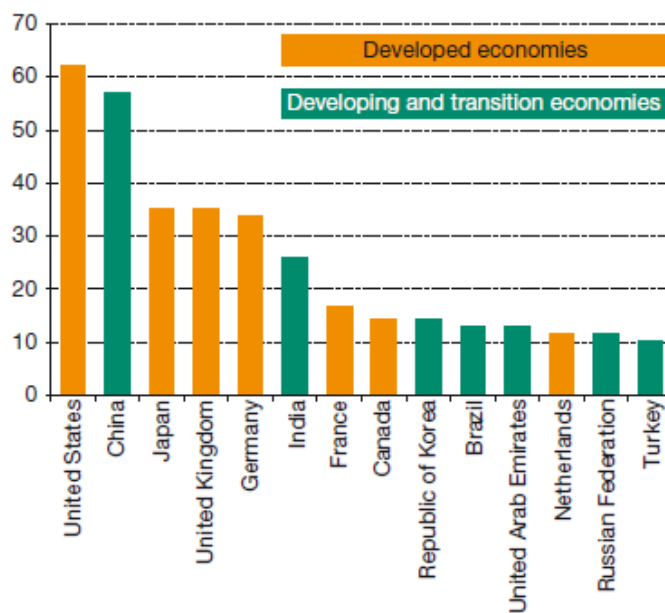

ที่มา : UNCTAD

การลงทุนจำแนกตามสาขาอุตสาหกรรม

จากผลสำรวจหน่วยงานส่งเสริมการลงทุน สาขาการลงทุนโดยตรงในต่างประเทศขาเข้า (FDI Inflow) มีแนวโน้มที่จะแตกต่างกันไปตามภูมิภาค (แผนภูมิที่ 4) โดยส่วนใหญ่เห็นโอกาสการลงทุนในสาขาบริการมากกว่าภาคการผลิต เช่น หน่วยงานส่งเสริมการลงทุนในแอฟริกาคาดการณ์การลงทุนในสาขาขุดเจาะเหมืองแร่ (extractive) และสิ่งก่อสร้างอำนวยความสะดวก (utilities) กลุ่มประเทศละตินอเมริกาคาดการณ์การลงทุนในบริการการเงิน และบริการการท่องเที่ยว (finance and tourism services) ภูมิภาคเอเชียคาดการณ์การลงทุนในสาขาก่อสร้าง การเกษตรและเครื่องจักร ในขณะที่หน่วยงานส่งเสริมการลงทุนจากประเทศพัฒนาแล้วคาดการณ์ว่าการลงทุนโดยตรงจากต่างประเทศในภูมิภาคเศรษฐกิจพัฒนาแล้วเป็นการลงทุนผลิตเครื่องจักร บริการขนส่ง (transport) การสื่อสาร (communications) และการให้บริการแก่ธุรกิจ (business services) เช่น การเขียนโปรแกรมคอมพิวเตอร์ และบริการให้คำปรึกษาทางธุรกิจ ส่วนกลุ่มประเทศที่เศรษฐกิจอยู่ระหว่าง การเปลี่ยนผ่าน (transition economies) คาดหวังการลงทุนในสาขา ก่อสร้าง สิ่งอำนวยความสะดวก และสิ่งทอ

แผนภูมิที่ 4: สาขาอุตสาหกรรมที่มีศักยภาพในการดึงดูดการลงทุนคัดเลือกจากสาขาอุตสาหกรรมในประเทศที่ตั้งของหน่วยงานส่งเสริมการลงทุน

หน่วย: ร้อยละของผู้ตอบแบบสำรวจ

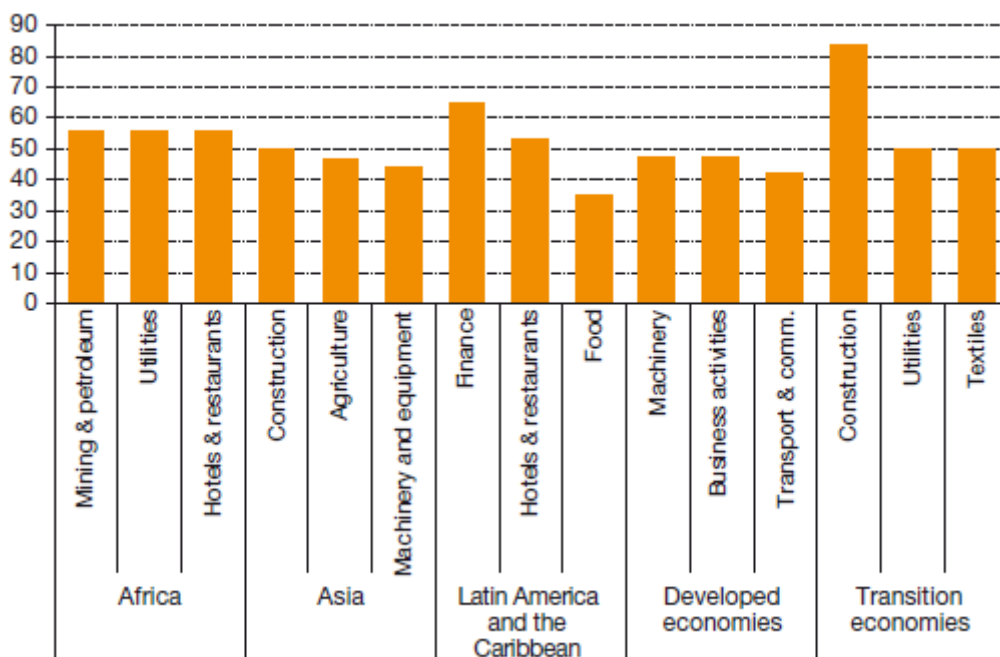

ที่มา: UNCTAD

หากพิจารณาเป็นรายอุตสาหกรรมย่อย อุตสาหกรรมเด่นที่มีการลงทุนสูงสุดในปี 2557 ได้แก่ การลงทุนในอุตสาหกรรมน้ำมันและก๊าซ (oil and gas) การลงทุนผลิตยาและเวชภัณฑ์ (pharmaceutical) และอุปกรณ์อิเล็กทรอนิกส์ประเภท IT Hardware และบริการซอฟต์แวร์ (IT Software and Services) ทั้งนี้ การลงทุนในอุตสาหกรรมที่มีการใช้เทคโนโลยี และการวิจัยพัฒนาต่ำ เช่น ไม้และผลิตภัณฑ์จากไม้ สิ่งทอ และวัสดุก่อสร้างจะลดลงอย่างเห็นได้ชัด

การลงทุนในอุตสาหกรรมน้ำมันและก๊าซมีแนวโน้มการลงทุนสูงที่สุดจากปรากฏการณ์เชลล์ก๊าซ (shale gas) หรือก๊าซธรรมชาติจากหินดินดานส่งผลกระทบต่อรูปแบบการลงทุนโดยตรงในต่างประเทศ โดยการรวบรวมกิจการในสาขาการขุดเจาะเชลล์ก๊าซเพิ่มขึ้นถึงร้อยละ 80 ในปี 2556 และส่งผลต่อเนื่องในปี 2557 โดยประเทศที่เป็นแหล่งก๊าซดังกล่าวเห็นความจำเป็นในการรวบรวมกิจการบริษัทอเมริกันที่มีความเชี่ยวชาญเฉพาะด้านในการสำรวจและพัฒนาเชลล์ก๊าซ นอกจากนี้ ความต้องการแสวงหาแหล่งพลังงานราคาถูกของตลาดโลกดึงดูดการลงทุนในอุตสาหกรรมปิโตรเคมีและเคมีภัณฑ์ ทำให้การลงทุนใหม่ (greenfield investment) สาขาปิโตรเคมีและเคมีภัณฑ์ในสหรัฐฯ เพิ่มขึ้นจากร้อยละ 6 ในปี 2553 เป็นร้อยละ 36 ในปี 2557 จาก TNCs เช่น NOVA chemicals (อาหารบีเอ็มเรตต์) และ Sabic (ซาอูดี อาระเบีย) ในทางกลับกัน บริษัทข้ามชาติสหรัฐฯ ออกไปลงทุนนอกประเทศในสาขาดังกล่าวเช่นเดียวกัน โดยเฉพาะในเอเชียตะวันตก

สำหรับสาขา ยาและเวชภัณฑ์ (pharmaceuticals) บริษัทข้ามชาติผู้ผลิตยาและเวชภัณฑ์ได้จ้างบริษัทนอกดำเนินสาขาธุรกิจที่มีใช้สาขาหลักและมีการว่าจ้างการวิจัยและพัฒนา ในขณะเดียวกันก็ยังรวบรวมกิจการในประเทศกำลังพัฒนาเพื่อหาแหล่งผลิตที่มีต้นทุนต่ำแต่คุณภาพสูงเพื่อผลิตยาสามัญประเภท generic drugs ทำให้การลงทุนในสาขา ยาและเวชภัณฑ์เพิ่มขึ้นจากร้อยละ 4 ในปี 2549 เป็นร้อยละ 18 ในปี 2556 และคาดการณ์ที่ร้อยละ 40 ในปี 2557 โดยในไตรมาสแรกของปี 2557 มูลค่าการซื้อขายการรวบรวมกิจการในสาขาดังกล่าวอยู่ที่ 23 พันล้านเหรียญสหรัฐ (55 สัญญาตกลง) ซึ่งมีมูลค่ามากกว่าเมื่อปี 2556 ทั้งปีและติดอันดับการรวบรวมกิจการที่มูลค่าการซื้อขายสูงสุด 10 อันดับแรก (ตารางที่ 3)

ตารางที่ 3 : ประกาศการควบรวมกิจการ 10 อันดับแรกเรียงลำดับตามมูลค่าการซื้อขายระหว่างระหว่างปี 2550-2557

Date announced	Target company	Target industry	Target nation	Acquiror name	Value of transaction (\$ million)	Acquiror ultimate parent firm	Acquiror ultimate parent nation
04/28/2014	AstraZeneca PLC	Pharmaceutical preparations	United Kingdom	Pfizer Inc	106 863	Pfizer Inc	United States
04/04/2014	Lafarge SA	Cement, hydraulic	France	Holcim Ltd	25 909	Holcim Ltd	Switzerland
02/18/2014	Forest Laboratories Inc	Pharmaceutical preparations	United States	Actavis PLC	25 110	Actavis PLC	Ireland
04/30/2014	Alstom SA-Energy Businesses	Turbines and turbine generator sets	France	GE	17 124	GE	United States
04/22/2014	GlaxoSmithKline PLC-Oncology	Pharmaceutical preparations	United Kingdom	Novartis AG	16 000	Novartis AG	Switzerland
01/13/2014	Beam Inc	Wines, brandy, and brandy spirits	United States	Suntory Holdings Ltd	13 933	Kotobuki Realty Co Ltd	Japan
03/17/2014	Grupo Corporativo ONO SA	Telephone communications, except radiotelephone	Spain	Vodafone Holdings Europe SLU	10 025	Vodafone Group PLC	United Kingdom
02/21/2014	Scania AB	Motor vehicles and passenger car bodies	Sweden	Volkswagen AG	9 162	Porsche Automobil Holding SE	Germany
04/22/2014	Novartis AG-Vaccines Business	Biological products, except diagnostic substances	Switzerland	GlaxoSmithKline PLC	7 102	GlaxoSmithKline PLC	United Kingdom
03/16/2014	RWE Dea AG	Crude petroleum and natural gas	Germany	L1 Energy	7 099	LetterOne Holdings SA	Luxembourg

ที่มา: UNCTAD

ทั้งนี้ สาขาอุปกรณ์อิเล็กทรอนิกส์ประเภท IT Hardware และบริการซอฟต์แวร์ (IT Software and Services) เป็นสองสาขาที่มีแนวโน้มที่จะมียอดจำหน่ายมากที่สุดในปี 2557 ซึ่งรายได้จากอุปกรณ์อิเล็กทรอนิกส์จะมีมูลค่ามากกว่า 1 ล้านล้านเหรียญสหรัฐ โดยคาดการณ์ยอดจำหน่าย computer tablet จะเพิ่มขึ้นถึงร้อยละ 40 ในประเทศที่เป็นตลาดใหม่จากการที่ computer tablet มีราคาถูกลง คาดว่าจะมีการลงทุนเพื่อขยายกำลังผลิตในสาขาดังกล่าวและคิดค้นระบบซอฟต์แวร์สนับสนุนเพื่อรองรับอุปสงค์ที่กำลังจะเพิ่มขึ้นในปี 2557-2558 นี้

ประเภทการลงทุน: การลงทุนทั้งในโครงการใหม่และแบบควบรวมกิจการขยายตัวเพิ่มขึ้น

ในปี 2557 ประเภทการลงทุนส่วนใหญ่เป็นการลงทุนในโครงการใหม่ (greenfield investment) มีมูลค่าการลงทุน 800 พันล้านเหรียญสหรัฐ เพิ่มขึ้นจากปี 2556 ร้อยละ 25 (แผนภูมิที่ 5) ปัจจุบันจากข้อมูลระหว่างมกราคม-ตุลาคม 2557 มีการลงทุนในโครงการใหม่ 9,872 โครงการ มูลค่าการลงทุนรวม 527 พันล้านเหรียญสหรัฐ โดยภูมิภาคอเมริกาเหนือเป็นแหล่งรองรับการลงทุนในโครงการใหม่ที่สูงที่สุด คาดการณ์ว่าการลงทุนในโครงการใหม่ปี 2557 ส่วนใหญ่จะเป็นการลงทุนในอุตสาหกรรมเคมีและอุตสาหกรรมหนัก และความต้องการแสวงหาแหล่งเซลล์ก๊าซราคาถูก จากประเทศผู้ลงทุนหลัก ได้แก่ สหรัฐฯ จีน และญี่ปุ่น

แผนภูมิที่ 5: การลงทุนโดยตรงในต่างประเทศประเภทโครงการใหม่ (greenfield FDI) ระหว่างปี 2552-2561

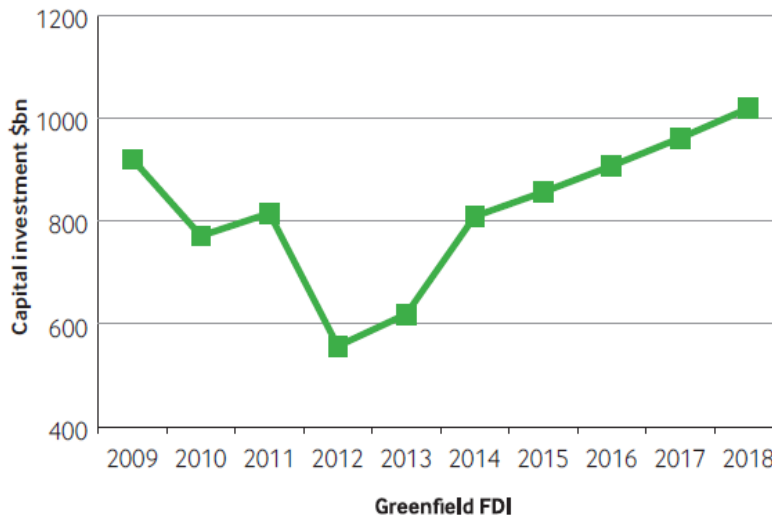

ที่มา: fDi Markets

ในขณะที่การลงทุนแบบควบรวมกิจการมีอัตราขยายตัวจากปี 2556 ร้อยละ 32.6 (แผนภูมิที่ 6) มูลค่าการซื้อขายจากการควบรวมกิจการข้ามชาติ (cross-border M&A) อยู่ที่ 500 พันล้านเหรียญสหรัฐ อันเป็นผลสืบเนื่องมาจากข้อตกลงซื้อขายกิจการ ของบริษัทข้ามชาติ (Transnational Corporations: TNCs) ที่เล็งเห็นวิกฤตเศรษฐกิจในประเทศพัฒนาแล้วเป็นโอกาสในการซื้อกิจการในราคาที่ถูกลง ทั้งนี้ จากผลสำรวจบริษัทข้ามชาติ ในปี 2557 TNCs ยังคงไม่มั่นใจในสภาพเศรษฐกิจจึงยังมีการสำรองเงินทุนและชะลอแผนการควบรวมกิจการ โดยในแผนระยะกลาง บริษัทที่มีความเชื่อมั่นในการลงทุนมากขึ้นและจะดำเนินการซื้อขายควบรวมกิจการตามแผนในปี 2558-2559

แผนภูมิที่ 6: ประกาศซื้อขายควบรวมกิจการในตลาดโลกระหว่างปี 2550-2557 จำแนกตามภูมิภาคเศรษฐกิจ

หน่วย: พันล้านเหรียญสหรัฐ

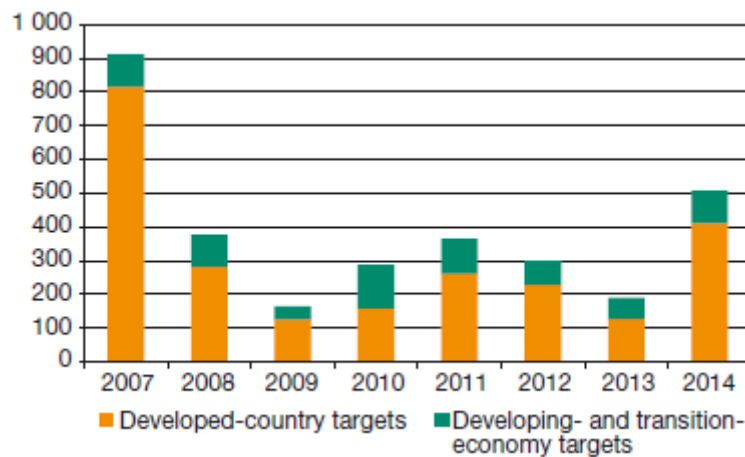

ที่มา: UNCTAD

บทสรุป: คาดการณ์เศรษฐกิจและการลงทุนในปี 2557-2558: หลักการพัฒนอย่งยั่งยืนหนทางสู่การลงทุนที่มีเสถียรภาพแบบระยะยาว

ทิศทางเศรษฐกิจโลกในปี 2557-2558 คาดการณ์ว่าอาจจะฟื้นตัวในกรอบที่จำกัดโดย จากการปรับลดประมาณการอัตราการขยายตัวของผลิตภัณฑ์มวลรวมภายในประเทศ (GDP) จาก IMF เป็นร้อยละ 3.4 ในปี 2557 และคาดการณ์ที่ร้อยละ 4 ในปี 2558 การปรับลดนี้ส่งผลให้ TNCs ยังคงสำรองเงินทุนและชะลอแผนการลงทุนไปยังปี 2558-2559

ทั้งนี้คาดการณ์การลงทุนโดยตรงต่างประเทศมีแนวโน้มที่จะเพิ่มขึ้นอย่างต่อเนื่องในปี 2557-2558 โดยมีมูลค่าการลงทุน 1.6 ล้านล้านเหรียญสหรัฐ และ 1.8 ล้านล้านเหรียญสหรัฐตามลำดับ โดยมีปัจจัยผันแปรขึ้นอยู่กับการฟื้นตัวทางเศรษฐกิจของประเทศพัฒนาแล้วซึ่งมีแนวโน้มปรับตัวในทิศทางที่ดีขึ้น ผนวกกับการรวมกลุ่มทางเศรษฐกิจแบบ mega-regional grouping จากความตกลงที่อยู่ระหว่างการเจรจา อันได้แก่ ความตกลง TPP, TTIP และ RCEP สนับสนุนการเปิดเสรีทางการค้าและการลงทุนน่าจะผลักดันให้เกิดการลงทุนโดยตรงต่างประเทศทั่วโลกเพิ่มขึ้น

จากปัจจัยทางเศรษฐกิจดังกล่าว ในปี 2557 ประเทศกำลังพัฒนาในภูมิภาคเอเชีย (Developing Asia) จะยังคงรักษา อันดับแหล่งรองรับการลงทุนที่มีมูลค่า การลงทุนสูงสุดของโลกโดยมีจีน และญี่ปุ่นเป็นประเทศผู้ลงทุนในสาขาที่หลากหลายรวมระบบสาธารณสุข ภูมิภาคการเงินและสาขาการผลิต

อย่างไรก็ตามจากบทวิเคราะห์นโยบายการลงทุนและสิทธิประโยชน์ทางการลงทุน พบว่านโยบายการลงทุนส่วนใหญ่ทั่วโลกกำลังมุ่งไปสู่การส่งเสริมการลงทุนและเปิดเสรีการลงทุน ซึ่งมาตรการกีดกันการลงทุนก็ยังคงเพิ่มขึ้นด้วย โดยประเทศที่เป็นแหล่งรองรับการลงทุนบางประเทศกำหนดนโยบายที่จำกัดการโยกย้ายการลงทุนของนักลงทุนต่างชาติและบางประเทศก็เรียกกลับการลงทุนของบริษัทข้ามชาติ ในขณะที่สิทธิประโยชน์การลงทุนมุ่งเน้นการพัฒนาทางเศรษฐกิจ (economic performance objectives) มากกว่าการพัฒนาอย่างยั่งยืน (sustainable development) และรัฐบาลมักใช้สิทธิประโยชน์ทางการลงทุนเป็นเครื่องมือในการดึงดูดการลงทุนซึ่งควรจะมีการปรับให้สอดคล้องกับหลักการพัฒนอย่งยั่งยืน (Sustainable Development Goals: SDGs) ซึ่งเป็นหลักการที่สหประชาชาติพัฒนาขึ้นมาและต้องการเห็นผลสัมฤทธิ์ระหว่างปี 2558-2573 เพื่อให้เกิดการลงทุนที่ปราศจากความผันผวนตามเศรษฐกิจโลกและปัจจัยภายนอก โดยเป็นความร่วมมือจากทั้งภาครัฐและภาคเอกชนในการลดปัจจัยเสี่ยงทางเศรษฐกิจ การลงทุน สังคมและสิ่งแวดล้อมเพื่อให้เกิดการลงทุนอย่งยั่งยืน ซึ่งส่งเสริมให้หน่วยงานส่งเสริมการลงทุนกำหนดนโยบายที่ส่งเสริมการลงทุนในอุตสาหกรรมที่นำไปสู่การพัฒนอย่งยั่งยืน ได้แก่ ระบบสาธารณสุข ภูมิภาค บ้านสังคมสงเคราะห์ หรือพลังงานทดแทน โดยร่วมมือกับหน่วยงานส่งเสริมการลงทุนในประเทศผู้ลงทุนในการช่วยสร้างความเข้าใจแก่นักลงทุนส่งเสริมให้เกิดการลงทุนในสาขาดังกล่าวเพิ่มขึ้น และความร่วมมือในกรอบระหว่างประเทศ รวมทั้งให้มีการสนับสนุนทางการเงินประเภท green bonds หรือเงินทุนเพื่อสนับสนุนโครงการประเภท SDGs และสถาบันฝึกอบรมเพื่อให้ความรู้แก่นักลงทุนในการดำเนินกิจการประเภท SDGs (รูปภาพที่ 2)

รูปภาพที่ 2: แผนปฏิบัติการเพื่อส่งเสริมการลงทุนในหลักการพัฒนายั่งยืน (Sustainable Development Goals: SDGs)

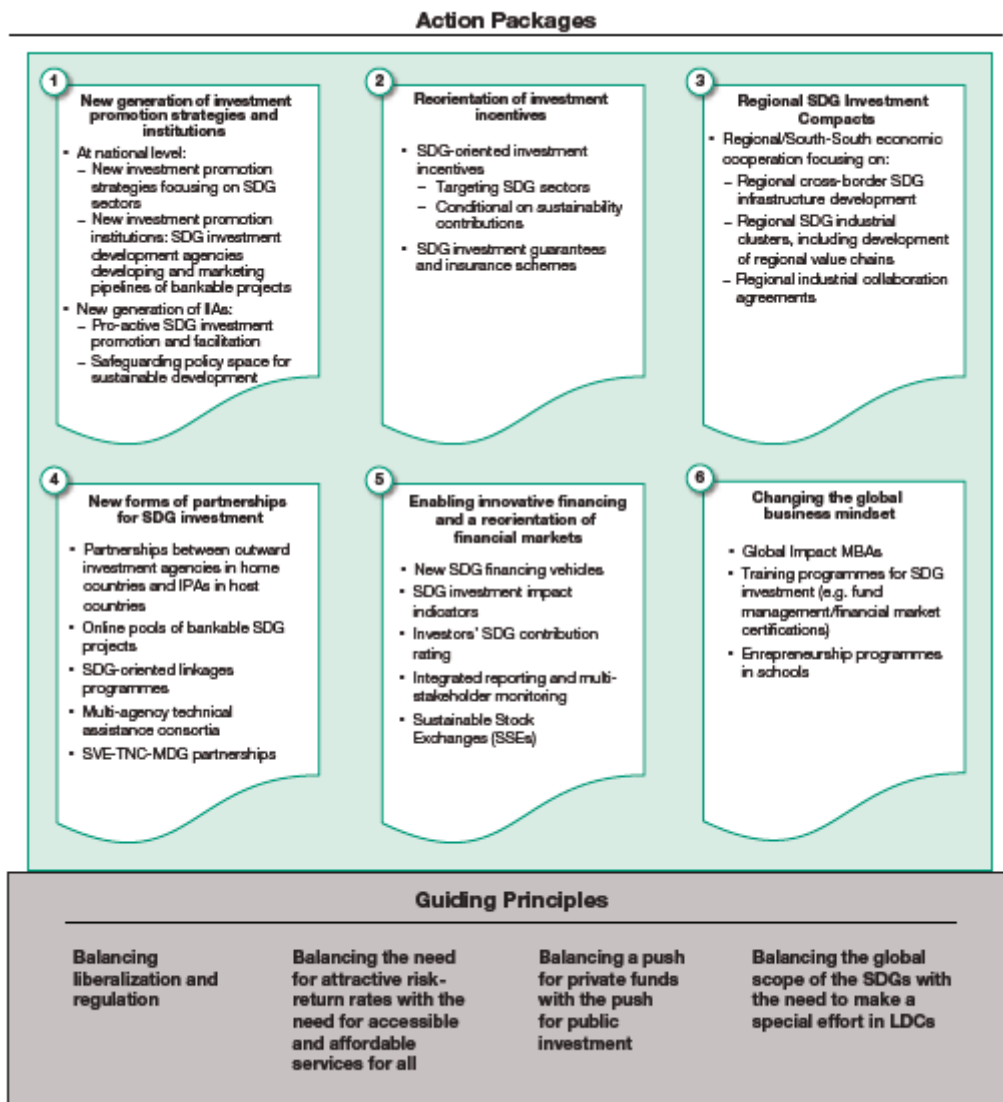

ที่มา: UNCTAD

ทั้งนี้ แผนพัฒนายั่งยืน SDGs จะส่งผลต่อการลงทุนทั้งในประเทศพัฒนาแล้วและกำลังพัฒนา โดยการลงทุนโลกเฉลี่ยต่อปีควรอยู่ที่ระดับ 5-7 ล้านล้านเหรียญสหรัฐ ซึ่งประเทศเศรษฐกิจกำลังพัฒนาต้องการการลงทุนเฉลี่ยที่ 3.3 - 4.5 พันล้านเหรียญสหรัฐต่อปี เพื่อนำไปสู่ความมั่นคงทางอาหาร (การพัฒนาการเกษตรและการพัฒนาท้องถิ่น) การสร้างระบบสาธารณสุขปฐมภูมิพื้นฐาน เช่น ถนน ทางรถไฟ และท่าเรือ สถานีส่งไฟฟ้า ระบบน้ำและระบบบำบัดน้ำเสีย

ดังนั้นหากมีการนำหลักการ SDGs มาปรับใช้เชื่อว่าจะส่งผลกระทบต่อการลงทุนโลกและสามารถลดปัจจัยเสี่ยงทางเศรษฐกิจที่อาจส่งผลกระทบต่อการลงทุนได้

เอกสารอ้างอิง

United Nations Conference on Trade and Development (UNCTAD), World Investment Report 2014 Overview

United Nations Conference on Trade and Development (UNCTAD), World Investment Prospects (WIP) Survey 2013-2015

fDi Markets, The fDi Report: Forecasts and Conclusion

International Monetary Fund, World Economic Outlook Update, July 2014

The Economist, The World in 2014

กองความร่วมมือการลงทุนต่างประเทศ

ณัฐฉิณี เนตรอำไพ

กันยายน 2557

ภาวะการลงทุนโดยตรงจากต่างประเทศในไทย ปี 2557 (ม.ค.-มิ.ย.)

1. ภาพรวมเศรษฐกิจไทย

ตารางที่ 1 ภาวะเศรษฐกิจไทยปีช่วงครึ่งแรกของปี 2557

(หน่วย: ร้อยละ)

อัตราการขยายตัว เปรียบเทียบปีต่อปี	2556	25567		
	ทั้งปี	ไตรมาสที่ 1	ไตรมาสที่ 2	ครึ่งปี
GDP (ณ ราคาคงที่)	2.9	-0.5	0.4	-0.1
การใช้จ่ายภาคครัวเรือน	0.3	-3.0	0.2	-1.4
การลงทุนภาคเอกชน	-2.8	-7.4	-7.0	-7.2
การลงทุนภาครัฐ	1.3	-16.6	-6.7	-11.3
มูลค่าการส่งออก (เหรียญสหรัฐ)	-0.2	-0.8	0.4	-0.2
ปริมาณการส่งออก	0.2	0.9	1.5	1.2
มูลค่าการนำเข้า (เหรียญสหรัฐ)	-0.5	-14.8	-11.8	-13.3
ปริมาณการนำเข้า	1.6	-13.8	-11.7	-12.7
เงินเพื่อทั่วไป	2.2	2.0	2.5	2.2
อัตราการว่างงาน	0.7	0.9	1.0	0.9

ที่มา: สำนักงานคณะกรรมการพัฒนาการเศรษฐกิจและสังคมแห่งชาติ, 18 สิงหาคม 2557

จากรายงานภาวะเศรษฐกิจไทย ของสำนักงานคณะกรรมการพัฒนาการเศรษฐกิจและสังคมแห่งชาติ (สศช.) พบว่า เศรษฐกิจไทยในช่วงไตรมาส 2 ของปี 2557 ขยายตัวร้อยละ 0.4 ปรับตัวดีขึ้นจากที่หดตัวร้อยละ 0.5 ในไตรมาสแรก ส่งผลให้เศรษฐกิจไทยในช่วงครึ่งแรกของปี 2557 หดตัวร้อยละ 0.1 โดยมีปัจจัยสนับสนุนการขยายตัวของเศรษฐกิจในไตรมาส 2 จากการใช้จ่ายภาครัฐ การบริโภคภาคเอกชน และการส่งออก ในขณะที่การลงทุนภาคเอกชนหดตัว โดยเฉพาะในสาขาอุตสาหกรรม สาขาก่อสร้าง และสาขาโรงแรม และภัตตาคาร ด้านการส่งออก พบว่า มูลค่าการส่งออกสินค้าในรูปของเหรียญสหรัฐฯ ลดลงร้อยละ 0.2 โดยปริมาณการส่งออกเพิ่มขึ้นร้อยละ 1.2 แต่ราคาส่งออกลดลงร้อยละ 1.3 และเมื่อคิดในรูปของเงินบาท มูลค่าการส่งออกเพิ่มขึ้นร้อยละ 8.8 ในขณะที่ ปริมาณการนำเข้ายังคงปรับตัวลดลงอย่างต่อเนื่องเป็นไตรมาสที่ 4 ตามอุปสงค์ในประเทศและการส่งออกที่ฟื้นตัวในระดับต่ำ ส่งผลให้ดุลการค้าเกินดุลต่อเนื่องเป็นไตรมาสที่ 4 ด้านการใช้จ่าย พบว่า ความเชื่อมั่นผู้บริโภคเริ่มปรับตัวดีขึ้นในช่วงปลายไตรมาส 2 ส่งผลให้การใช้จ่ายภาคครัวเรือนปรับตัวเพิ่มขึ้นหลังจากหดตัวติดต่อกัน 3 ไตรมาส ในขณะที่ อัตราเงินเพื่อทั่วไปอยู่ที่ร้อยละ 2.2 เท่ากับอัตราเงินเพื่อในปี 2556 การเพิ่มขึ้นของราคาอาหารสำเร็จรูป และราคาพลังงาน นอกจากนี้ ยังพบว่าการจ้างงานลดลงตามภาวะเศรษฐกิจ ส่งผลให้อัตราการว่างงานเพิ่มขึ้น แต่ยังคงอยู่ในระดับต่ำ

2. มูลค่าเงินลงทุนโดยตรงจากต่างประเทศ

จากรายงานสถิติของธนาคารแห่งประเทศไทย พบว่า เงินลงทุนโดยตรงจากต่างประเทศในไทยสุทธิ ในช่วง 6 เดือนแรกของปี 2557 มีมูลค่ารวม 220,555.9 ล้านบาท เพิ่มขึ้นจากสถิติในช่วง 6 เดือนแรกของปี 2556 ร้อยละ 39.7 โดยญี่ปุ่นยังคงเป็นประเทศผู้ลงทุนหลักของไทยที่มีเงินลงทุนโดยตรงสุทธิสูงสุดเป็นอันดับหนึ่ง ด้วยมูลค่า 63,514.4 ล้านบาท หรือคิดเป็นร้อยละ 28.8 ลดลงจากมูลค่าในช่วง 6 เดือนแรกของปี 2556 ร้อยละ 15.4 รองลงมาได้แก่ สหรัฐอเมริกา มูลค่า 36,184.1 ล้านบาท และสิงคโปร์ มูลค่า 35,460.8 ล้านบาท ตามลำดับ

ตารางที่ 2 เงินลงทุนโดยตรงสุทธิจากต่างประเทศในไทยในช่วง 6 เดือนแรกของปี 2557

(มูลค่า: ล้านบาท)

	แหล่งที่มาของเงินลงทุน	ปี 2557 (ม.ค.-มิ.ย.)	ปี 2556 (ม.ค.-มิ.ย.)	เปรียบเทียบ ปีต่อปี (%)
	รวม	220,555.9	132,951.4	+39.7
1	ญี่ปุ่น	63,514.4	73,321.3	-15.4
2	สหรัฐอเมริกา	36,184.1	24,916.4	+31.1
3	สิงคโปร์	35,460.8	15,378.8	+56.6
4	เนเธอร์แลนด์	15,224.3	-86,718.3	+669.6
5	จีน	10,212.8	6,981.5	+31.6
6	สหราชอาณาจักร	7,757.0	33,066.8	+326.3
7	ฮ่องกง	5,957.4	13,941.9	-134.0
8	เยอรมนี	5,512.3	4,088.2	+25.8
9	เกาหลีใต้	4,909.3	4,683.4	+4.6
10	ออสเตรเลีย	4,652.8	3,436.1	+26.1

ที่มา: ธนาคารแห่งประเทศไทย, 29 สิงหาคม 2557

เมื่อพิจารณาเปรียบเทียบกับสถิติในช่วง 6 เดือนแรกของปี 2555 จะเห็นได้ว่า เงินลงทุนโดยตรงสุทธิจากทั้งอาเซียน สหภาพยุโรป สหรัฐอเมริกา จีน และตะวันออกกลาง มีมูลค่าเพิ่มขึ้นอย่างเห็นได้ชัด โดยเฉพาะเงินลงทุนจากสหภาพยุโรป ที่เพิ่มขึ้นมากกว่า 2 เท่าตัว ซึ่งเป็นผลจากการขยายตัวของเงินลงทุนโดยตรงจากเนเธอร์แลนด์และสวีเดน ในขณะที่การเพิ่มขึ้นของเงินลงทุนโดยตรงจากอาเซียน มีการขยายตัวของเงินลงทุนจากสิงคโปร์เป็นปัจจัยสนับสนุนหลัก อย่างไรก็ตาม จากสถิติพบว่า เงินลงทุนโดยตรงจากอินเดีย ฮ่องกง สวิตเซอร์แลนด์ มีมูลค่าเงินลงทุนโดยตรงสุทธิลดลง เช่นเดียวกับประเทศที่เป็น Tax Heaven เช่น เนเธอร์แลนด์ บริติช เวอร์จิน ไอร์แลนด์ เคย์แมน ไอร์แลนด์ และมอริเชียส ซึ่งคาดว่า การโอนเงินกู้และเงิน

กำไรกลับบริษัทแม่ในประเทศเหล่านี้ น่าจะเป็นปัจจัยสำคัญประการหนึ่ง

เมื่อพิจารณาเงินลงทุนโดยตรงจากต่างประเทศสุทธิเป็นรายสาขา พบว่า สาขาการผลิตมีเงินลงทุนรวมสูงสุดเป็นอันดับหนึ่ง ด้วยมูลค่า 61,531.1 ล้านบาท คิดเป็นสัดส่วนร้อยละ 27.9 ของมูลค่าเงินลงทุนทั้งหมด รองลงมาได้แก่ กิจกรรมทางการเงินและการประกันภัย มูลค่า 41,684.6 ล้านบาท และการขายส่งและการขายปลีก การซ่อมยานยนต์และจักรยานยนต์ มูลค่า 18,256.8 ล้านบาท ตามลำดับ ทั้งนี้ สาขาย่อยในภาคการผลิตที่มีมูลค่าเงินลงทุนโดยตรงจากต่างประเทศสุทธิสูงสุด ได้แก่ สาขาการผลิตยานยนต์ รถพ่วง และรถกึ่งพ่วง มูลค่า 18,937.9 ล้านบาท รองลงมาได้แก่ สาขาการผลิตคอมพิวเตอร์ อิเล็กทรอนิกส์ และอุปกรณ์ทาง ทัศนศาสตร์ มูลค่า 15,270.5 ล้านบาท และสาขาการผลิตยางและพลาสติก มูลค่า 8,577.6 ล้านบาท ตามลำดับ

ตารางที่ 3 เงินลงทุนโดยตรงจากต่างประเทศสุทธิในไทยในช่วง 6 เดือนแรกของปี 2556

จำแนกตามสาขาการลงทุน

(มูลค่า: ล้านบาท)

อันดับ	สาขาการลงทุน	ปี 2557	ปี 2556
		(ม.ค.-มิ.ย.)	(ม.ค.-มิ.ย.)
	รวม	220,555.9	132,951.4
1	การผลิต	61,531.1	44,083.5
2	กิจกรรมทางการเงินและการประกันภัย	41,684.6	64,286.7
3	การขายส่งและการขายปลีก การซ่อมยานยนต์และจักรยานยนต์	18,256.8	-95,461.6
4	กิจกรรมเกี่ยวกับอสังหาริมทรัพย์	18,040.3	25,712.2
5	ที่พักแรมและบริการด้านอาหาร	8,138.2	2,649.0
6	การก่อสร้าง	1,108.3	-1,158.7
7	เกษตรกรรม การป่าไม้ และการประมง	30.5	406.3
8	ไฟฟ้า ก๊าซ ไอน้ำ และระบบการปรับอากาศ	-422.4	509.7
9	การขนส่งและสถานที่เก็บสินค้า	-1,018.1	1,136.5
10	การทำเหมืองแร่และเหมืองหิน	-5,785.6	-2,462.9
	อื่นๆ	78,992.4	93,250.5

ที่มา: ธนาคารแห่งประเทศไทย, 29 สิงหาคม 2557

3. ภาวะการส่งเสริมการลงทุนในไทย

3.1 ปริมาณการลงทุน

ขั้นคำขอ

ในช่วง 6 เดือนแรกของปี 2557 มีนักลงทุน (ทั้งไทยและต่างประเทศ) ยื่นขอส่งเสริมโครงการลงทุนทั้งสิ้นจำนวน 634 โครงการ คิดเป็นมูลค่าการลงทุนรวม 337,424 ล้านบาท มีจำนวนโครงการลดลงจากสถิติในช่วง 6 เดือนแรกของปี 2556 ร้อยละ 39.9 และมีมูลค่าการลงทุนลดลงร้อยละ 46.7 โดยสามารถจำแนกตามสัดส่วนการถือหุ้นได้ ดังนี้

1). โครงการลงทุนจากต่างประเทศ (โครงการลงทุนที่มีหุ้นต่างชาติร้อยละ 10 ขึ้นไป)

มีนักลงทุนต่างชาติยื่นขอรับการส่งเสริมโครงการลงทุนจำนวน 407 โครงการ คิดเป็นร้อยละ 64.2 ของจำนวนโครงการที่มีนักลงทุนยื่นขอรับการส่งเสริมทั้งหมด มีมูลค่าการลงทุนรวม 239,099 ล้านบาท หรือเท่ากับร้อยละ 70.9 ของมูลค่าเงินลงทุนที่มีการยื่นขอส่งเสริมทั้งหมด ซึ่งเมื่อพิจารณาในภาพรวมเปรียบเทียบกับสถิติในช่วง 6 เดือนแรกของปี 2556 พบว่า จำนวนโครงการลงทุนจากต่างประเทศลดลงร้อยละ 34.2 และมูลค่าการลงทุนจากต่างประเทศลดลงร้อยละ 14.2

ภาพที่ 1 จำนวนโครงการที่ยื่นขอรับการส่งเสริมการลงทุนในปี 2557 (ม.ค.-มิ.ย.)
จำแนกตามสัดส่วนการถือหุ้น

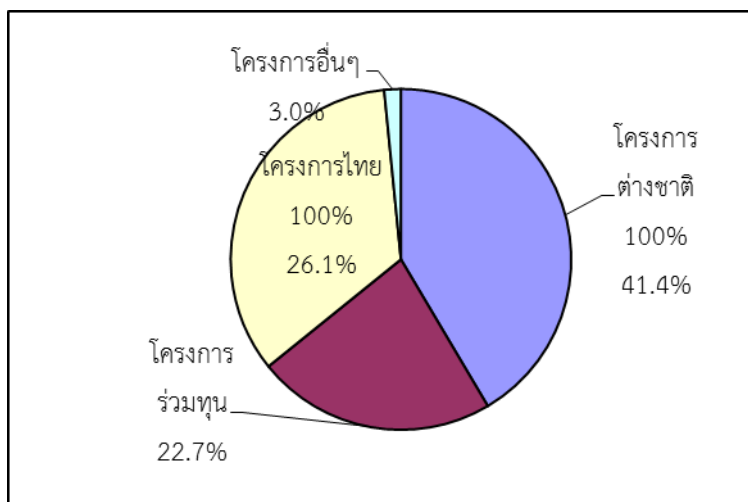

ที่มา: กองความร่วมมือการลงทุนต่างประเทศ สำนักงานคณะกรรมการส่งเสริมการลงทุน, 21 กรกฎาคม 2557

ทั้งนี้ โครงการลงทุนจากต่างประเทศสามารถจำแนกตามลักษณะการถือหุ้นของต่างชาติได้ ดังนี้

1.1 โครงการลงทุนที่เป็นหุ้นต่างชาติทั้งสิ้น – โครงการลงทุนโดยตรงจากต่างประเทศส่วนมาก ยังคงเป็นโครงการลงทุนที่ต่างชาติถือหุ้นทั้งสิ้น โดยในช่วง 6 เดือนแรกมีจำนวน 263 โครงการ คิด

เป็นร้อยละ 64.6 ของโครงการลงทุนจากต่างประเทศทั้งหมด และมีมูลค่าการลงทุนรวม 148,173 ล้านบาท หรือคิดเป็นร้อยละ 62.0 ของมูลค่าการลงทุนจากต่างประเทศในชั้นคำขอ

1.2 โครงการร่วมทุน (Joint Venture - JV) – มีการยื่นโครงการร่วมทุนระหว่างไทยและต่างชาติเพื่อขอส่งเสริม จำนวน 144 โครงการ คิดเป็นร้อยละ 35.4 ของโครงการลงทุนโดยตรงจากต่างประเทศทั้งหมด มีมูลค่าการลงทุนรวม 90,926 ล้านบาท คิดเป็นร้อยละ 38.0 ของมูลค่าการลงทุนโดยตรงจากต่างประเทศทั้งหมด

2). โครงการลงทุนที่ไทยถือหุ้นทั้งสิ้น

มีนักลงทุนไทยยื่นขอรับการส่งเสริมโครงการลงทุนที่เป็นหุ้นไทยทั้งสิ้น จำนวน 217 โครงการ คิดเป็นร้อยละ 34.2 ของจำนวนโครงการในชั้นคำขอทั้งหมด มีมูลค่าการลงทุนรวม 88,057 ล้านบาท คิดเป็นร้อยละ 26.1 ของมูลค่าการลงทุนรวมในชั้นคำขอ ซึ่งเมื่อเปรียบเทียบกับสถิติในช่วง 6 เดือนแรกของปี 2556 จะพบว่าโครงการลงทุนที่เป็นหุ้นไทยทั้งสิ้นมีสัดส่วนลดลงร้อยละ 3.1 ในแง่ของจำนวนโครงการ และลดลงร้อยละ 6.6 ในแง่ของมูลค่าการลงทุน

3). โครงการลงทุนอื่นๆ (โครงการร่วมทุนที่ต่างชาติถือหุ้นไม่ถึงร้อยละ 10)

มีนักลงทุนยื่นขอส่งเสริมโครงการร่วมทุนระหว่างไทยกับต่างชาติ ที่มีหุ้นต่างชาติไม่ถึงร้อยละ 10 จำนวน 10 โครงการ ลดลงจากช่วง 6 เดือนแรกของปี 2556 ถึงร้อยละ 76.2 มีมูลค่าการลงทุนรวม 10,268 ล้านบาท ลดลงจากช่วง 6 เดือนแรกของปี 2556 ถึงร้อยละ 93.0

ภาพที่ 2 มูลค่าการลงทุนที่ยื่นขอรับการส่งเสริมการลงทุนในปี 2557 (ม.ค.-มิ.ย.)

จำแนกตามสัดส่วนการถือหุ้น

(มูลค่า: ล้านบาท)

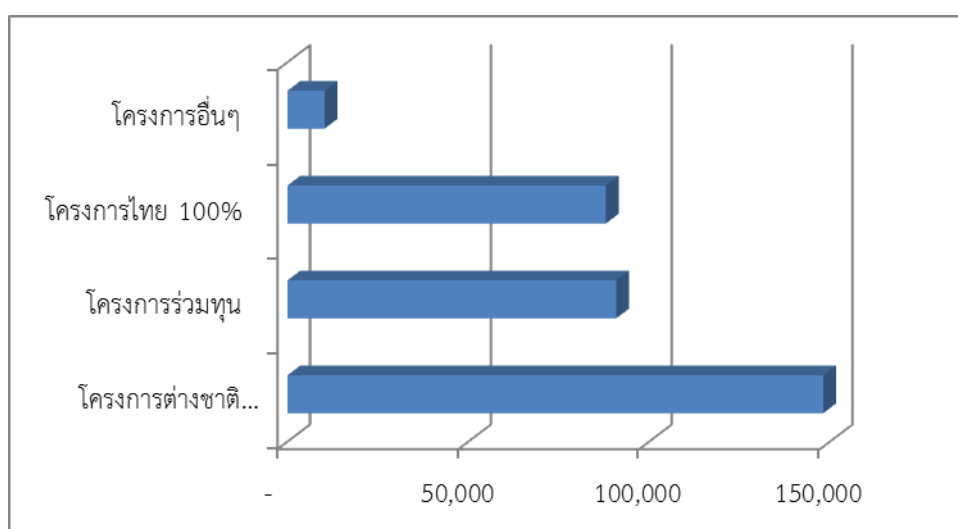

ที่มา: กองความร่วมมือการลงทุนต่างประเทศ สำนักงานคณะกรรมการส่งเสริมการลงทุน, 21 กรกฎาคม 2557

ชั้นอนุมัติ

ในช่วง 6 เดือนแรกของปี 2557 มีโครงการลงทุนโดยตรงจากต่างประเทศและในประเทศได้รับการส่งเสริม จำนวน 750 โครงการ มีมูลค่าการลงทุนรวม 188,555 ล้านบาท ลดลงจากสถิติในช่วง 6 เดือนแรกของปี 2556 ร้อยละ 32.3 ในแง่ของจำนวนโครงการ และลดจ้อยละ 58.1 ในแง่ของมูลค่าการลงทุน ซึ่งโครงการลงทุนที่ได้รับอนุมัติในปีช่วง 6 เดือนแรกของปี 2557สามารถจำแนกตามลักษณะการถือหุ้นได้ดังนี้

1). โครงการลงทุนจากต่างประเทศ (โครงการลงทุนที่มีหุ้นต่างชาติร้อยละ 10 ขึ้นไป)

มีโครงการลงทุนโดยตรงจากต่างประเทศได้รับการส่งเสริมจำนวน 415 โครงการ คิดเป็นร้อยละ 55.3 ของจำนวนโครงการที่ได้รับการส่งเสริมทั้งหมด มีมูลค่าการลงทุนรวม 151,982 ล้านบาท คิดเป็นร้อยละ 80.6 ของมูลค่าการลงทุนที่ได้รับการส่งเสริมทั้งหมด ซึ่งเมื่อเปรียบเทียบกับสถิติในช่วง 6 เดือนแรกของปี 2556 พบว่า จำนวนโครงการลงทุนจากต่างประเทศที่ได้รับส่งเสริมลดลง ร้อยละ 38.4 ส่งผลให้มูลค่าการลงทุนรวม ลดลงร้อยละ 41.5 ทั้งนี้ โครงการลงทุนโดยตรงจากต่างประเทศที่ได้รับการส่งเสริมสามารถจำแนกตามการถือหุ้นของต่างชาติได้ ดังนี้

1.1 โครงการลงทุนที่เป็นหุ้นต่างชาติทั้งสิ้น – มีการอนุมัติให้การส่งเสริมโครงการลงทุนที่เป็นหุ้นต่างชาติทั้งสิ้นจำนวน 283 โครงการ คิดเป็นสัดส่วนร้อยละ 68.2 ของจำนวนโครงการลงทุนจากต่างประเทศทั้งหมด มีมูลค่าการลงทุนรวม 58,553 บาท คิดเป็นสัดส่วนร้อยละ 38.5 ของมูลค่าโครงการลงทุนโดยตรงจากต่างประเทศทั้งหมด ซึ่งลดลงจากสถิติในช่วงเดียวกันของปี 2556 ร้อยละ 36.1 ในแง่ของจำนวนโครงการ และลดจ้อยละ 55.9 ในแง่ของมูลค่าการลงทุน

1.2 โครงการร่วมทุน (Joint Venture - JV) – มีการอนุมัติโครงการร่วมทุนระหว่างนักลงทุนไทยกับนักลงทุนต่างชาติจำนวน 132 โครงการ คิดเป็นสัดส่วนร้อยละ 31.8 ของจำนวนโครงการลงทุนโดยตรงจากต่างประเทศทั้งหมด มีมูลค่าการลงทุนรวม 93,429 ล้านบาท คิดเป็นสัดส่วนร้อยละ 61.5 ของมูลค่าการลงทุนโดยตรงจากต่างประเทศทั้งหมด ลดลงจากสถิติในช่วง 6 เดือนแรกของปี 2556 ร้อยละ 42.9 ในแง่ของจำนวนโครงการ และลดจ้อยละ 26.6 ในแง่ของมูลค่าการลงทุน

2). โครงการลงทุนที่ไทยถือหุ้นทั้งสิ้น

มีโครงการลงทุนที่เป็นหุ้นไทยทั้งสิ้นได้รับการส่งเสริมจำนวน 318 โครงการ คิดเป็นสัดส่วนร้อยละ 42.4 ของจำนวนโครงการที่ได้รับการอนุมัติทั้งหมด มีมูลค่าการลงทุนรวม 32,290 ล้านบาท คิดเป็นสัดส่วนร้อยละ 17.1 ของมูลค่าการลงทุนรวมในชั้นอนุมัติทั้งหมด เมื่อเปรียบเทียบกับสถิติในช่วง 6 เดือนแรกของปี 2556 พบว่า โครงการลงทุนที่เป็นหุ้นไทยทั้งสิ้นมีจำนวนโครงการที่ได้รับอนุมัติลดลงร้อยละ 16.8 และมีมูลค่าการลงทุนลดลงถึงร้อยละ 77.7

3). โครงการลงทุนอื่นๆ

มีการอนุมัติโครงการร่วมทุนระหว่างนักลงทุนไทยกับนักลงทุนต่างชาติ ซึ่งมีหุ้นต่างชาติไม่ถึงร้อยละ 10 จำนวน 17 โครงการ มีมูลค่าการลงทุนรวม 4,283 ล้านบาท ลดลงจากสถิติในช่วง 6 เดือนแรกของปี 2556 ร้อยละ 67.3 ในแง่ของจำนวนโครงการ และลดลงถึงร้อยละ 90.6 ในแง่ของมูลค่าการลงทุน

ภาพที่ 3 จำนวนโครงการที่ได้รับการส่งเสริมการลงทุนในปี 2557 (ม.ค.-มิ.ย.)
จำแนกตามสัดส่วนการถือหุ้น

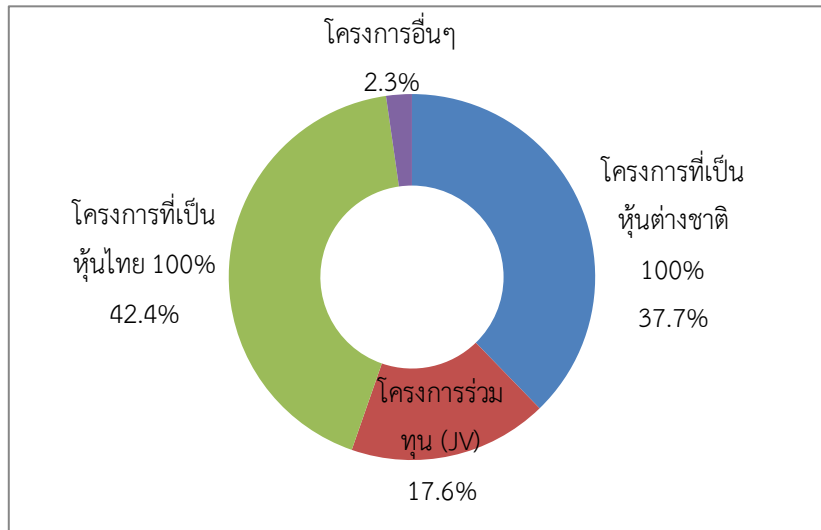

ที่มา: กองความร่วมมือการลงทุนต่างประเทศ สำนักงานคณะกรรมการส่งเสริมการลงทุน, 21 กรกฎาคม 2557

ภาพที่ 4 มูลค่าการลงทุนที่ได้รับการส่งเสริมการลงทุนในปี 2557 (ม.ค.-มิ.ย.)
จำแนกตามสัดส่วนการถือหุ้น

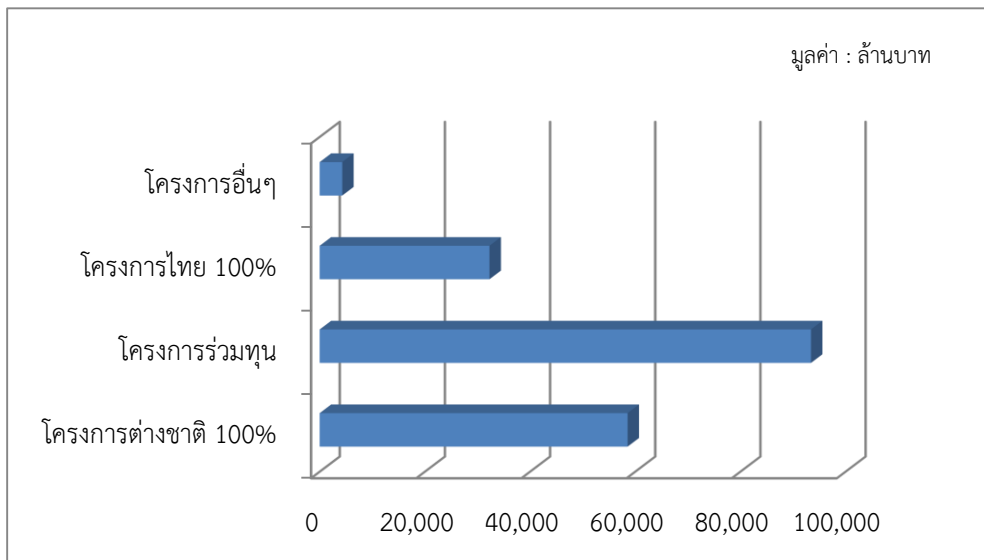

ที่มา: กองความร่วมมือการลงทุนต่างประเทศ สำนักงานคณะกรรมการส่งเสริมการลงทุน, 21 กรกฎาคม 2557

3.2 แหล่งที่มาของการลงทุน

ชั้นคำขอ

เมื่อพิจารณาโครงการที่ยื่นขอรับการส่งเสริม โดยจำแนกตามสัญชาติของผู้ถือหุ้น พบว่า นักลงทุนญี่ปุ่นยังคงยื่นขอรับการส่งเสริมโครงการลงทุนมากเป็นอันดับหนึ่ง ทั้งในแง่ของจำนวนโครงการและมูลค่าการลงทุน เช่นเดียวกับสถิติในปีที่ผ่านมา โดยในช่วง 6 เดือนแรกของปี 2557 มีการยื่นขอส่งเสริมโครงการลงทุนจากญี่ปุ่นจำนวน 194 โครงการ คิดเป็นสัดส่วนร้อยละ 47.7 ของจำนวนโครงการลงทุนโดยตรงจากต่างประเทศในชั้นคำขอทั้งหมด มีมูลค่าการลงทุนรวม 80,491.9 ล้านบาท หรือคิดเป็นร้อยละ 33.7 ของมูลค่าการลงทุนโดยตรงจากต่างประเทศในชั้นคำขอ รองลงมาได้แก่ ลักเซมเบิร์ก จำนวน 3 โครงการ มูลค่าการลงทุนรวม 57,508.9 ล้านบาท และสหรัฐอเมริกา จำนวน 15 โครงการ มูลค่าการลงทุนรวม 36,680.7 ล้านบาท ตามลำดับ ซึ่งเมื่อพิจารณาแหล่งที่มาของการลงทุนโดยตรงจากต่างประเทศในไทย 10 อันดับแรก พบว่าส่วนมาก (6 อันดับ) เป็นแหล่งที่มาในภูมิภาคเอเชีย ซึ่งเกือบทั้งหมดมีมูลค่าการลงทุนรวมลดลง มีเพียงการลงทุนจากสหรัฐอเมริกา ลักเซมเบิร์ก และอินโดนีเซีย ที่ขยายตัวในทิศทางบวก

ตารางที่ 4 โครงการลงทุนโดยตรงจากต่างประเทศที่ยื่นขอรับการส่งเสริมในปี 2557 (ม.ค.-มิ.ย.)

(มูลค่า: ล้านบาท)

อันดับที่	ปี 2556 (ม.ค.-มิ.ย.)			ปี 2557 (ม.ค.-มิ.ย.)		
	แหล่งที่มา	จำนวน	มูลค่า	แหล่งที่มา	จำนวน	มูลค่า
	รวม	619	278,596	รวม	407	239,099
1	ญี่ปุ่น	333	184,153	ญี่ปุ่น	194	80,491.9
2	มาเลเซีย	18	17,341	ลักเซมเบิร์ก	3	57,508.9
3	ฮ่องกง	19	15,381	สหรัฐอเมริกา	15	36,680.7
4	สิงคโปร์	44	11,599	เกาหลีใต้	21	13,566.8
5	เนเธอร์แลนด์	12	9,360	จีน	9	9,434.4
6	จีน	16	7,593	ฮ่องกง	18	7,347.4
7	สหรัฐอเมริกา	32	6,776	สิงคโปร์	32	5,086.4
8	เคย์แมนไอร์แลนด์	2	5,533	สหราชอาณาจักร	15	3,935.4
9	ไต้หวัน	30	5,204	เนเธอร์แลนด์	5	2,678.3
10	ซามัว	5	3,218	อินโดนีเซีย	3	1,890.6

ที่มา: กองความร่วมมือการลงทุนต่างประเทศ สำนักงานคณะกรรมการส่งเสริมการลงทุน, 7 กรกฎาคม 2557

การยื่นขอส่งเสริมโครงการลงทุนในภาพรวมชะลอตัวลงทั้งในแง่ของจำนวนโครงการและมูลค่าการลงทุน อย่างไรก็ตาม มูลค่าการลงทุนจาก สหราชอาณาจักร สวีเดน และลักเซมเบิร์ก ขยายตัวอย่างเห็นได้ชัด ส่งผลให้มูลค่าการลงทุนรวมของโครงการลงทุนจากสหภาพยุโรปเพิ่มขึ้นมากกว่า 2 เท่าตัวเมื่อเปรียบเทียบกับสถิติในช่วง 6 เดือนแรกของปี 2556 เช่นเดียวกับการลงทุนจากเกาหลีใต้ อินโดนีเซีย และสหรัฐอเมริกา ที่มีมูลค่าการลงทุนเพิ่มขึ้นหลายเท่าตัว ประกอบกับการลงทุนจากออสเตรเลีย และจีน ยังคงขยายตัวในทิศทางบวก

ขั้นตอนุมัติ

โครงการลงทุนโดยตรงจากต่างประเทศที่ได้รับการส่งเสริมมากเป็นอันดับหนึ่ง ยังคงแก่ โครงการลงทุนจากญี่ปุ่น โดยในช่วง 6 เดือนแรกของปี 2557 มีการอนุมัติโครงการลงทุนโดยตรงจากญี่ปุ่นจำนวน 201 โครงการ คิดเป็นสัดส่วนร้อยละ 48.4 (ลดลงจากสัดส่วนร้อยละ 55.5 ในช่วง 6 เดือนแรกของปี 2556) มีมูลค่าการลงทุนรวม 78,857 ล้านบาท หรือคิดเป็นร้อยละ 51.9 ของมูลค่าการลงทุนโดยตรงจากต่างประเทศที่ได้รับอนุมัติ (เพิ่มขึ้นจากสัดส่วนร้อยละ 47.9 ในช่วง 6 เดือนแรกของปี 2556) รองลงมาได้แก่ การลงทุนจาก จีน มูลค่า 21,094 ล้านบาท และการลงทุนจากเกาหลีใต้ มูลค่า 11,027 ล้านบาท ตามลำดับ

ตารางที่ 5 โครงการลงทุนโดยตรงจากต่างประเทศที่ได้รับการส่งเสริมในปี 2557 (ม.ค.-มิ.ย.)

(มูลค่า: ล้านบาท)

อันดับ ที่	2556 (ม.ค.-มิ.ย.)			2557 (ม.ค.-มิ.ย.)		
	แหล่งที่มา	จำนวน	มูลค่า	แหล่งที่มา	จำนวน	มูลค่า
	รวม	674	260,004	รวม	415	151,982
1	ญี่ปุ่น	374	124,458	ญี่ปุ่น	201	78,857
2	ฮ่องกง	30	33,988	จีน	20	21,094
3	เนเธอร์แลนด์	18	26,355	เกาหลีใต้	19	11,027
4	มาเลเซีย	18	18,111	ฮ่องกง	15	9,650
5	สิงคโปร์	47	7,832	อิตาลี	5	9,096
6	สหรัฐอเมริกา	32	5,719	ออสเตรเลีย	9	7,145
7	สวิตเซอร์แลนด์	6	5,123	สิงคโปร์	35	4,276
8	ไต้หวัน	21	3,953	สหรัฐอเมริกา	13	3,180
9	แคนาดา	5	3,616	สหราชอาณาจักร	10	1,455
10	จีน	13	2,698	ไต้หวัน	21	1,415

ที่มา: กองความร่วมมือการลงทุนต่างประเทศ สำนักงานคณะกรรมการส่งเสริมการลงทุน, 7 กรกฎาคม 2557

เมื่อเปรียบเทียบกับสถิติการลงทุนโดยตรงจากต่างประเทศที่ได้รับการส่งเสริมในช่วง 6 เดือนแรกของปี 2556 พบว่า การอนุมัติโครงการลงทุนโดยตรงจากต่างประเทศชะลอตัวลงทั้งในแง่ของจำนวนโครงการและมูลค่าการลงทุนรวม อย่างไรก็ตาม แหล่งที่มาของการลงทุนที่ได้รับการส่งเสริมเพิ่มขึ้นทั้งในแง่ของจำนวนโครงการและมูลค่าการลงทุนรวม ได้แก่ อิตาลี ลักเซมเบิร์ก จีน อิตาลี และสหราชอาณาจักร แหล่งที่มาของการลงทุนที่มีมูลค่าการลงทุนรวมในชั้นอนุมัติเพิ่มขึ้น ได้แก่ เกาหลีใต้ ออสเตรเลีย และ อินเดีย

3.3 ขนาดการลงทุน

ขั้นคำขอ

เมื่อพิจารณาโครงการลงทุนที่ยื่นขอรับการส่งเสริมในช่วง 6 เดือนแรกของปี 2556 โดยจำแนกตามขนาดของโครงการลงทุน จะพบว่า โครงการลงทุนส่วนมากยังคงเป็นโครงการลงทุนขนาดเล็กที่มีมูลค่าต่ำกว่า 50 ล้านบาท เช่นเดียวกับสถิติในปีที่ผ่านมา ด้วยจำนวน 193 โครงการ คิดเป็นสัดส่วนร้อยละ 47.4 ของจำนวนโครงการทั้งหมด รองลงมาได้แก่ โครงการลงทุนขนาดกลางมูลค่า 100-499 ล้านบาท จำนวน 116 โครงการ (ร้อยละ 28.5) และโครงการลงทุนมูลค่า 50-99 ล้านบาท จำนวน 57 โครงการ (ร้อยละ 14.0) ตามลำดับ ทั้งนี้ มีการยื่นขอส่งเสริมโครงการขนาดใหญ่ (มูลค่า 1,000-9,999 ล้านบาท) จำนวน 24 โครงการ (ลดลงร้อยละ 50 จากสถิติในช่วง 6 เดือนแรกของปี 2556) และมีการยื่นขอส่งเสริมโครงการ Mega Project (มูลค่าตั้งแต่ 1 หมื่นล้านบาทขึ้นไป) จำนวน 5 โครงการ (ลดลงเล็กน้อยจาก 6 โครงการ ในช่วง 6 เดือนแรกของปี 2556)

ภาพที่ 5 โครงการลงทุนโดยตรงจากต่างประเทศที่ยื่นขอรับการส่งเสริมในปี 2557 (ม.ค.-มิ.ย.)
จำแนกตามขนาดการลงทุน

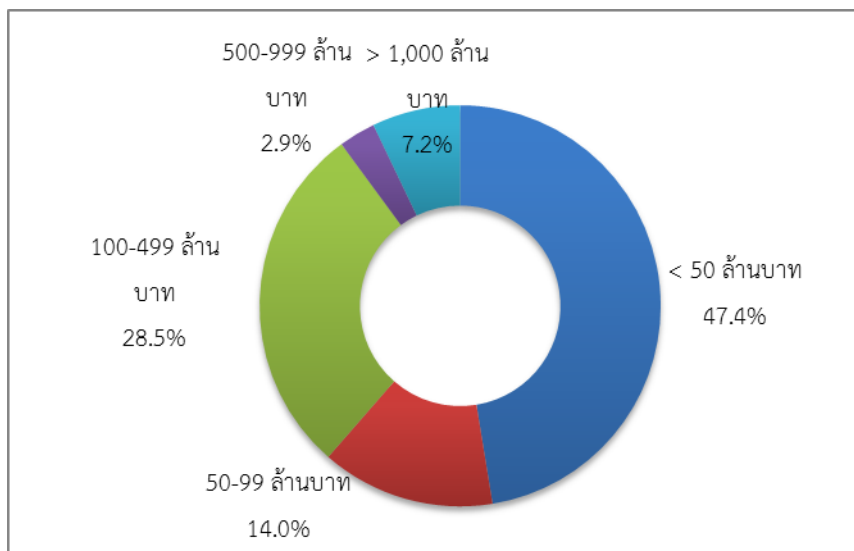

ที่มา: กองความร่วมมือการลงทุนต่างประเทศ สำนักงานคณะกรรมการส่งเสริมการลงทุน, 21 กรกฎาคม 2557

ชั้นอนุมัติ

โครงการลงทุนโดยตรงจากต่างประเทศที่ได้รับการส่งเสริมในช่วง 6 เดือนแรกของปี 2557 ส่วนมากยังคงเป็นโครงการลงทุนขนาดเล็กมูลค่าต่ำกว่า 50 ล้านบาทเช่นเดียวกับสถิติในปีที่ผ่านมา โดยในปีนี้มีจำนวน 201 โครงการ คิดเป็นร้อยละ 48.4 ของจำนวนโครงการลงทุนที่ได้รับอนุมัติทั้งหมด รองลงมาได้แก่ โครงการลงทุนขนาดกลาง มูลค่า 100-499 ล้านบาท จำนวน 123 โครงการ (ร้อยละ 29.6) และโครงการลงทุนมูลค่า 50-99 ล้านบาท จำนวน 75 โครงการ (ร้อยละ 18.1) ตามลำดับ ทั้งนี้ มีการอนุมัติโครงการลงทุนจากต่างประเทศขนาดใหญ่ (มูลค่า 1,000-9,999 ล้านบาท) จำนวน 9 โครงการ (ลดลงร้อยละ 74.3 จากสถิติในช่วง 6 เดือนแรกของปี 2556) และมีการอนุมัติโครงการ Mega Project (มูลค่าตั้งแต่ 1 หมื่นล้านบาทขึ้นไป) จำนวน 3 โครงการ (ลดลงร้อยละ 50 จากสถิติในช่วง 6 เดือนแรกของปี 2556)

ภาพที่ 6 โครงการลงทุนโดยตรงจากต่างประเทศที่ได้รับการส่งเสริมในปี 2557 (ม.ค.-มิ.ย.)
จำแนกตามขนาดการลงทุน

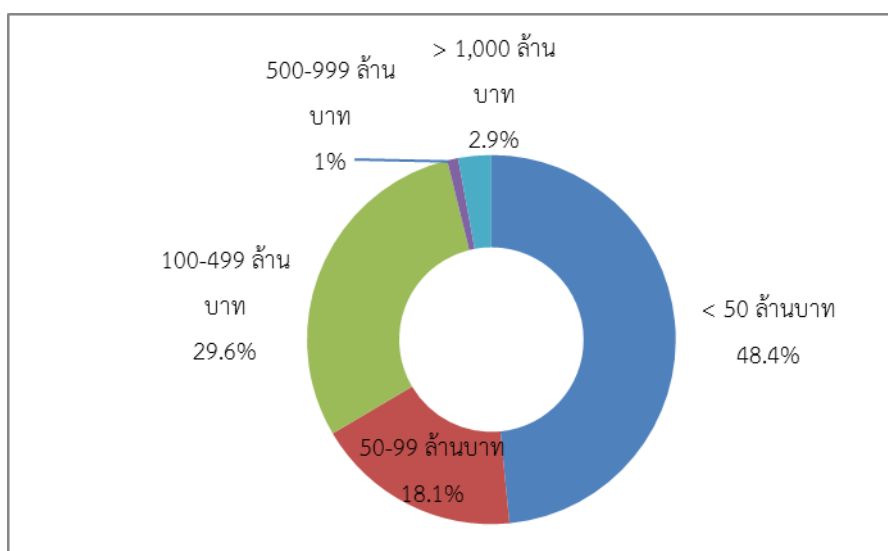

ที่มา: กองความร่วมมือการลงทุนต่างประเทศ สำนักงานคณะกรรมการส่งเสริมการลงทุน, 21 กรกฎาคม 2557

โครงการลงทุนโดยตรงจากต่างประเทศที่มีมูลค่าสูงสุด 10 อันดับแรก ได้แก่

1. โครงการขยายกิจการผลิตรถยนต์เป็นโครงการรวม (Package) สำหรับรถบรรทุกขนาดเล็ก (Pick Up Truck) และชิ้นส่วนยานยนต์ มูลค่า 51,523 ล้านบาท ของบริษัท โตโยต้า มอเตอร์ ประเทศไทย จำกัด เป็นโครงการร่วมทุนระหว่างไทยและญี่ปุ่น โดยญี่ปุ่นถือหุ้นข้างมาก และผลิตเพื่อรองรับทั้งตลาดในประเทศและต่างประเทศ
2. โครงการขยายกิจการผลิตยางสำหรับยานพาหนะ มูลค่า 18,860.3 ล้านบาท ของบริษัท แอลแอลไอที ประเทศไทย จำกัด เป็นโครงการร่วมทุนระหว่างไทยกับจีน โดยจีนถือหุ้นข้างมาก และผลิตเพื่อส่งออกเป็นหลัก

3. โครงการผลิตเหล็กแผ่นเคลือบ มูลค่า 10,014.2 ล้านบาท ของบริษัท โพลโค โค้ทเต็ด สตีล (ประเทศไทย) จำกัด เป็นโครงการลงทุนที่เป็นหุ้นเกาหลีใต้ทั้งสิ้น และผลิตเพื่อรองรับตลาดในประเทศเป็นหลัก
4. โครงการผลิตรถยนต์ มูลค่า 9,200 ล้านบาท ของบริษัท เอสเอไอซี มอเตอร์-ซีพี จำกัด เป็นโครงการร่วมทุนระหว่างไทย จีน และฮ่องกง โดยจีนและฮ่องกงถือหุ้นข้างมาก และเป็นการผลิตเพื่อรองรับตลาดในประเทศเกือบทั้งสิ้น
5. โครงการผลิตยางสำหรับยานพาหนะ มูลค่า 9,000 ล้านบาท ยื่นขอรับการส่งเสริมในนามของ MR. PIETRO ALESSANDRO MOTTA และ MR.BUNDIT KERDVONGBUNDIT เป็นโครงการร่วมทุนระหว่างไทยและอิตาลี โดยอิตาลีถือหุ้นข้างมาก และเป็นการผลิตเพื่อส่งออกเกือบทั้งสิ้น
6. โครงการกิจการเซต Data Center มูลค่า 6,900 ล้านบาท ของบริษัท ซุปเปอร์แนป (ประเทศไทย) จำกัด เป็นโครงการร่วมทุนระหว่างไทยและออสเตรเลีย โดยไทยถือหุ้นข้างมาก
7. โครงการขยายกิจการผลิตชิ้นส่วนโลหะสำหรับยานพาหนะ (เช่น Carrier Module, Pillar, Door Beam และ Wheel Housing เป็นต้น) มูลค่า 2,753 ล้านบาท ของบริษัท โทเพร (ประเทศไทย) จำกัด เป็นหุ้นญี่ปุ่นทั้งสิ้น และผลิตเพื่อรองรับตลาดในประเทศทั้งสิ้น
8. โครงการกิจการศูนย์ฝึกอบรมด้านเทคนิคในสาขาการบิน มูลค่า 2,407 ล้านบาท ยื่นขอส่งเสริมการลงทุนในนามของ MR. MARIO D'ANGELO เป็นหุ้นอเมริกาทั้งสิ้น
9. โครงการขยายกิจการผลิตสายไฟฟ้าอลูมิเนียม มูลค่า 1,712.6 ล้านบาท ของบริษัท เอสอีไอ ไทย อิเล็กทริก คอนดักเตอร์ จำกัด เป็นหุ้นญี่ปุ่นทั้งสิ้น และผลิตเพื่อการส่งออกเกือบทั้งสิ้น
10. โครงการขยายกิจการผลิตชิ้นส่วนโลหะสำหรับยานพาหนะ (เช่น Panel Floor, Reinforcement และ Cross Member Assy เป็นต้น) และท่อส่งน้ำมันเชื้อเพลิง ของบริษัท ชัมมิท คีย์เลกซ์ (ประเทศไทย) จำกัด เป็นโครงการร่วมทุนระหว่างไทยและญี่ปุ่น โดยญี่ปุ่นถือหุ้นข้างมาก และเป็นการผลิตเพื่อรองรับตลาดในประเทศเกือบทั้งสิ้น

3.4 ลักษณะโครงการ

ชั้นคำขอ

โครงการลงทุนโดยตรงจากต่างประเทศที่ยื่นขอรับการส่งเสริมในช่วง 6 เดือนแรกของปี 2557 ส่วนมากยังคงเป็นโครงการขยายการลงทุนเช่นเดียวกับสถิติในปี 2555-2556 โดยในปีนี้มีการยื่นขอรับการส่งเสริมโครงการขยายทั้งสิ้นจำนวน 263 โครงการ คิดเป็นสัดส่วนร้อยละ 64.6 ของจำนวนโครงการลงทุนจากต่างประเทศในชั้นคำขอทั้งหมด โดยโครงการขยายในชั้นคำขอมีมูลค่าการลงทุนรวม 161,284.7 ล้านบาท คิดเป็นร้อยละ 67.5 ของมูลค่าการลงทุนโดยตรงจากต่างประเทศในชั้นคำขอทั้งหมด ทั้งนี้ มีการยื่นขอรับการส่งเสริมโครงการลงทุนใหม่จำนวน 144 โครงการ เป็นมูลค่าการลงทุนรวม 77,814.8 ล้านบาท เมื่อพิจารณาสัดส่วนของโครงการลงทุนในแต่ละลักษณะเปรียบเทียบกับสถิติในช่วง 6 เดือนแรกของปี 2556 พบว่า สัดส่วน

ของจำนวนโครงการขยายการลงทุนเพิ่มขึ้นเล็กน้อย (ร้อยละ 3.4) ในขณะที่ มูลค่าการลงทุนในโครงการขยาย มีสัดส่วนลดลงค่อนข้างมากจากร้อยละ 86.6 ในช่วง 6 เดือนแรกของปี 2556 เป็นร้อยละ 67.5

ภาพที่ 7 โครงการลงทุนโดยตรงจากต่างประเทศที่ยื่นขอรับการส่งเสริมในช่วง 6 เดือนแรกของปี 2557
จำแนกตามลักษณะการลงทุน

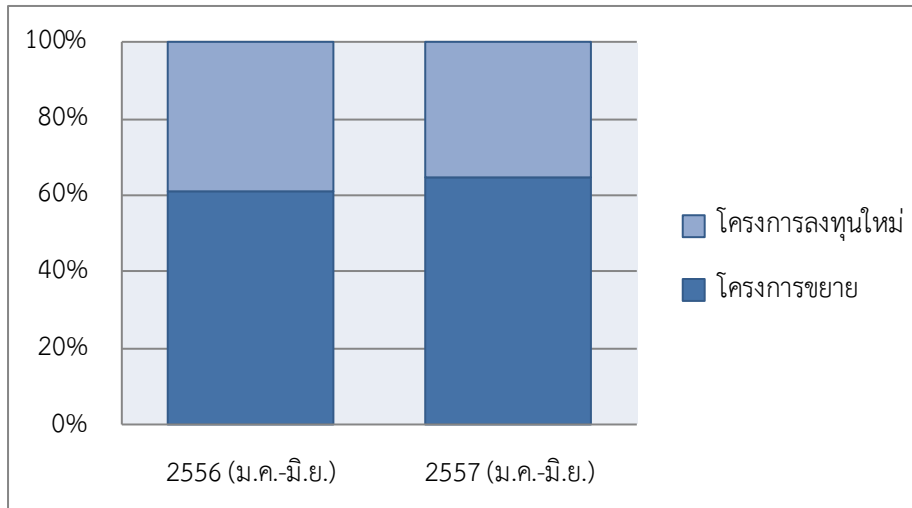

ที่มา: กองความร่วมมือการลงทุนต่างประเทศ สำนักงานคณะกรรมการส่งเสริมการลงทุน, 21 กรกฎาคม 2557

ชั้นอนุมัติ

ภาพที่ 8 โครงการลงทุนโดยตรงจากต่างประเทศที่ได้รับการส่งเสริมในช่วง 6 เดือนแรกของปี 2557
จำแนกตามลักษณะการลงทุน

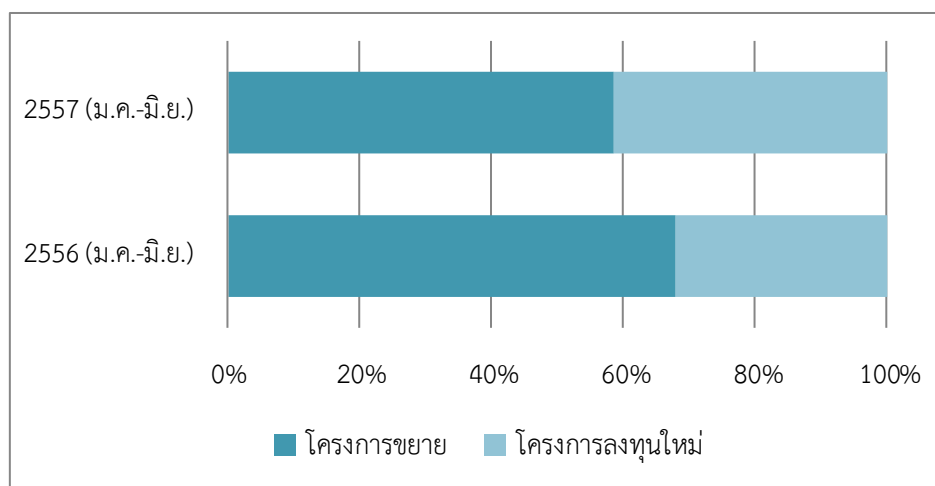

ที่มา: กองความร่วมมือการลงทุนต่างประเทศ สำนักงานคณะกรรมการส่งเสริมการลงทุน, 21 กรกฎาคม 2557

ในช่วง 6 เดือนแรกของปี 2557 มีการอนุมัติโครงการลงทุนโดยตรงจากต่างประเทศที่เป็นโครงการขยายจำนวน 243 โครงการ คิดเป็นร้อยละ 58.5 ของจำนวนโครงการลงทุนโดยตรงจากต่างประเทศที่ได้รับการส่งเสริมทั้งหมด โดยโครงการขยายมีมูลค่าการลงทุนรวม 104,168.1 ล้านบาท คิดเป็นสัดส่วนร้อยละ 68.5 ของมูลค่าการลงทุนโดยตรงจากต่างประเทศในชั้นคำขอต้งหมด ในขณะที่ มีโครงการลงทุนใหม่ได้รับการอนุมัติจำนวน 172 โครงการ คิดเป็นมูลค่าการลงทุนรวม 47,814.3 ล้านบาท ซึ่งเมื่อพิจารณาสัดส่วนของโครงการลงทุนจากต่างประเทศที่ได้รับอนุมัติในแต่ละลักษณะเปรียบเทียบกับสถิติในช่วง 6 เดือนแรกของปี 2556 พบว่า โครงการขยายมีสัดส่วนลดลงทั้งในแง่ของจำนวนโครงการ (ลดลงร้อยละ 9.6) และมูลค่าการลงทุน (ลดลงร้อยละ 8.1)

3.5 สาขาการลงทุน

ขั้นคำขอ

เมื่อพิจารณาโครงการลงทุนโดยตรงจากต่างประเทศที่ยื่นขอรับการส่งเสริมในช่วง 6 เดือนแรกของปี 2557 โดยจำแนกตามสาขาการลงทุน พบว่า สาขาที่มีการยื่นขอรับการส่งเสริมโครงการลงทุนมากเป็นอันดับ 1 ได้แก่ สาขาบริการและสาธารณูปโภค จำนวน 127 โครงการ คิดเป็นร้อยละ 31.2 ของจำนวนโครงการลงทุนโดยตรงจากต่างประเทศที่ยื่นขอรับการส่งเสริมทั้งหมด รองลงมาได้แก่ สาขาผลิตภัณฑ์โลหะ เครื่องจักรและอุปกรณ์ขนส่ง จำนวน 117 โครงการ (ร้อยละ 28.8) และสาขาอุตสาหกรรมอิเล็กทรอนิกส์และเครื่องใช้ไฟฟ้า จำนวน 82 โครงการ (ร้อยละ 20.1) ตามลำดับ เมื่อเปรียบเทียบกับสถิติในช่วง 6 เดือนแรกของปี 2556 พบว่า สัดส่วนจำนวนโครงการในสาขาบริการและสาธารณูปโภค และสาขาอุตสาหกรรมอิเล็กทรอนิกส์และเครื่องใช้ไฟฟ้า ขยายตัวขึ้นร้อยละ 11.8 และร้อยละ 2.0 ตามลำดับ ในขณะที่ สัดส่วนจำนวนโครงการในสาขาผลิตภัณฑ์โลหะ เครื่องจักร และอุปกรณ์ขนส่ง ลดลงร้อยละ 4.3

ภาพที่ 9 โครงการลงทุนโดยตรงจากต่างประเทศที่ยื่นขอรับการส่งเสริมในช่วง 6 เดือนแรกของปี 2557

จำแนกตามสาขาการลงทุน

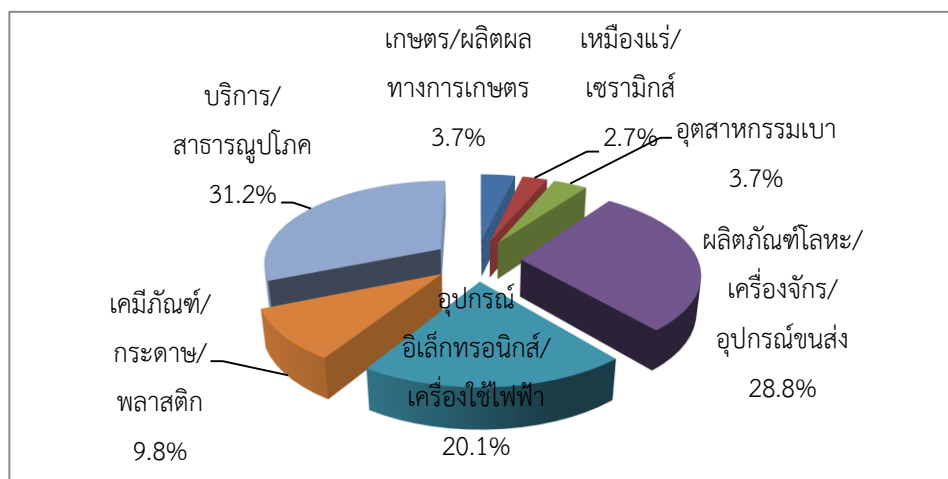

ในแง่ของมูลค่าการลงทุน สาขาผลิตภัณฑ์โลหะ เครื่องจักร และอุปกรณ์ขนส่ง เป็นสาขาที่มีมูลค่าการลงทุนรวมสูงที่สุด ด้วยมูลค่า 162,422.2 ล้านบาท หรือคิดเป็นร้อยละ 67.9 ของมูลค่าเงินลงทุนจากต่างประเทศในชั้นคำขอทั้งหมด เพิ่มขึ้นจากมูลค่าการลงทุนในช่วง 6 เดือนแรกของปี 2556 ร้อยละ 11.5 และสูงกว่ามูลค่าการลงทุนรวมทั้งปีของสาขานี้ในช่วงปี 2552-2554 รองลงมา ได้แก่ สาขาเคมีภัณฑ์ กระดาษ และพลาสติก มูลค่า 26,100.1 ล้านบาท (ร้อยละ 10.9) และสาขากิจการบริการและสาธารณูปโภค มูลค่า 22,066.6 ล้านบาท ตามลำดับ เมื่อเปรียบเทียบกับสถิติในช่วง 6 เดือนแรกของปี 2556 พบว่า สาขาที่มีมูลค่าการลงทุนรวมขยายตัวสูงสุด ได้แก่ สาขาเคมีภัณฑ์ กระดาษ และพลาสติก ที่ขยายตัวถึงร้อยละ 71.4 ในขณะที่ สาขาที่มีมูลค่าการลงทุนรวมลดลงสูงสุด ได้แก่ สาขาเกษตรและผลิตผลทางการเกษตร ที่ลดลงถึงร้อยละ 83.3

ภาพที่ 10 มูลค่าโครงการลงทุนโดยตรงจากต่างประเทศในชั้นคำขอในช่วง 6 เดือนแรกของปี 2557
จำแนกตามสาขาการลงทุน

(หน่วย: ล้านบาท)

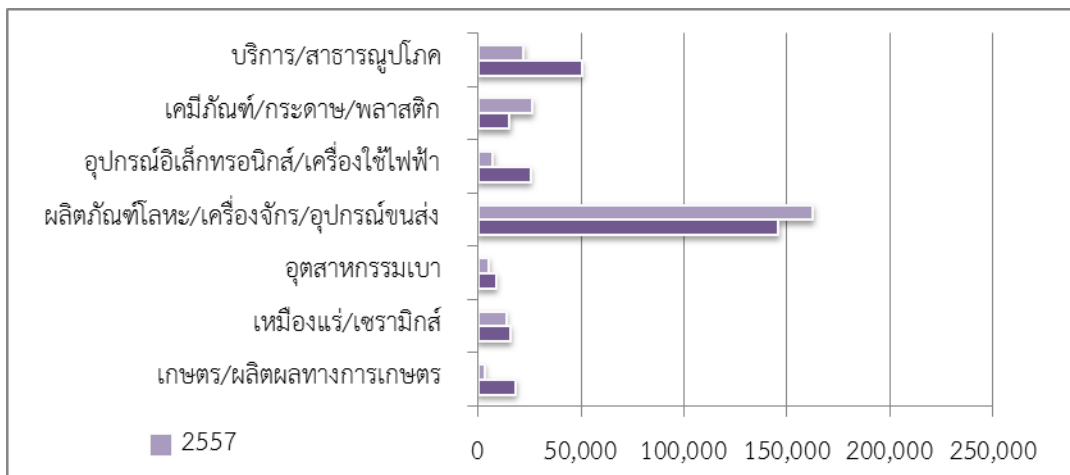

ที่มา: สำนักความร่วมมือการลงทุนต่างประเทศ สำนักงานคณะกรรมการส่งเสริมการลงทุน, 21 กรกฎาคม 2557

ข้อ ข้อนุมัติ

สาขาที่มีจำนวนโครงการได้รับอนุมัติสูงที่สุดในช่วง 6 เดือนแรกของปี 2557 ได้แก่ สาขาผลิตภัณฑ์โลหะ เครื่องจักร และอุปกรณ์ขนส่ง เช่นเดียวกับสถิติในปี 2553-2556 ด้วยจำนวน 156 โครงการ คิดเป็นร้อยละ 37.6 ของจำนวนโครงการลงทุนโดยตรงจากต่างประเทศที่ได้รับอนุมัติทั้งหมด รองลงมา ได้แก่ สาขาบริการและสาธารณูปโภค จำนวน 111 โครงการ และสาขาอุตสาหกรรมอิเล็กทรอนิกส์และเครื่องใช้ไฟฟ้า จำนวน 68 โครงการ ตามลำดับ ซึ่งเมื่อพิจารณาเปรียบเทียบกับสถิติการให้ส่งเสริมในช่วง 6 เดือนแรกของปี 2556 จะพบว่า ทุกสาขามีจำนวนโครงการลงทุนที่ได้รับการส่งเสริมลดลง โดยเฉพาะสาขาเกษตรและผลิตผลทางการเกษตร ที่ลดลงถึงร้อยละ 66 อย่างไรก็ตาม ในแง่ของมูลค่าการลงทุน พบว่า มูลค่าการลงทุนรวมในสาขาเหมือง

แร่ เซรามิกส์ และโลหะขั้นมูลฐานเพิ่มขึ้นมากกว่า 2 เท่าตัว จาก 2,922.2 ล้านบาท เป็น 11,144.3 ล้านบาท ส่งผลให้มีมูลค่าการลงทุนรวมในขั้นอนุมัติ สูงเป็นอันดับ 3 รองจาก สาขาผลิตภัณฑ์โลหะ เครื่องจักร และ อุปกรณ์ขนส่ง มูลค่า 113,540.0 ล้านบาท คิดเป็นร้อยละ 74.7 ของมูลค่าการลงทุนโดยตรงจากต่างประเทศที่ได้รับการส่งเสริม ซึ่งเพิ่มขึ้นจากสถิติในช่วง 6 เดือนแรกของปี 2556 ร้อยละ 42.7 และสาขาบริการและ สาธารณูปโภค มูลค่า 14,719.6 ล้านบาท (ร้อยละ 9.7) ตามลำดับ สาขาที่มีมูลค่าการลงทุนรวมลดลงสูงที่สุด ได้แก่ สาขาอุตสาหกรรมอิเล็กทรอนิกส์และเครื่องใช้ไฟฟ้า ที่ลดลงถึงร้อยละ 91.6 จาก 65,839.8 ล้านบาท เป็น 5,526.1 ล้านบาท

ภาพที่ 11 โครงการลงทุนโดยตรงจากต่างประเทศที่ได้รับการส่งเสริมในช่วง 6 เดือนแรกของปี 2557
จำแนกตามสาขาการลงทุน

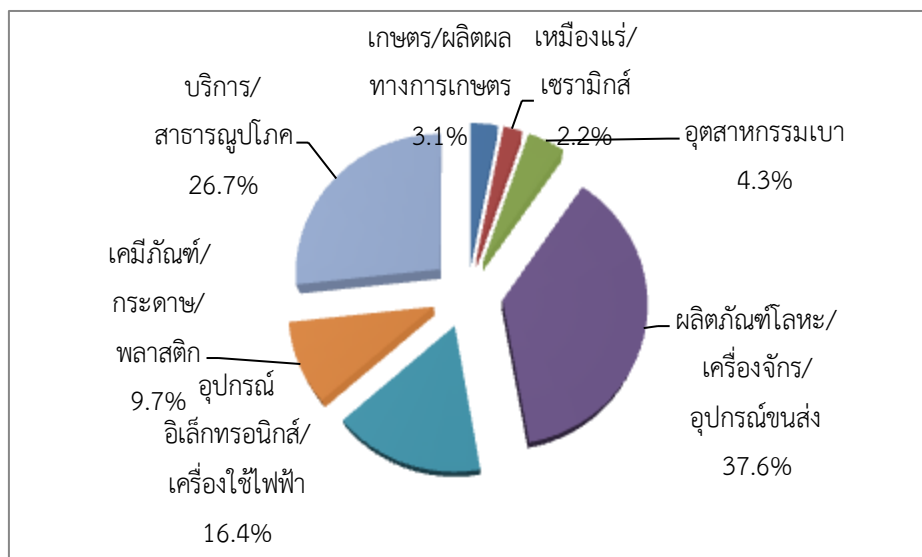

ที่มา: กองความร่วมมือการลงทุนต่างประเทศ สำนักงานคณะกรรมการส่งเสริมการลงทุน, 21 กรกฎาคม 2557

ภาพที่ 12 มูลค่าการลงทุนโดยตรงจากต่างประเทศที่ได้รับการส่งเสริมในช่วง 6 เดือนแรกของปี 2557
จำแนกตามสาขาการลงทุน

(หน่วย: ล้านบาท)

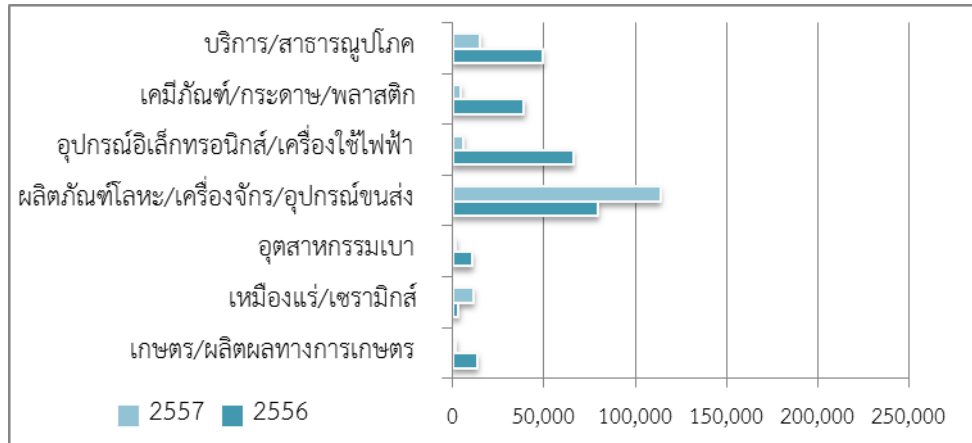

ที่มา: กองความร่วมมือการลงทุนต่างประเทศ สำนักงานคณะกรรมการส่งเสริมการลงทุน, 21 กรกฎาคม 2557

สาขาย่อยที่มีจำนวนโครงการได้รับอนุมัติมากที่สุด 5 อันดับแรก ได้แก่

- อันดับที่ 1 กิจการผลิตชิ้นส่วนยานพาหนะ จำนวน 79 โครงการ
- อันดับที่ 2 กิจการศูนย์จัดหาจัดซื้อชิ้นส่วนและผลิตภัณฑ์ระหว่างประเทศ (IPO) จำนวน 35 โครงการ
- อันดับที่ 3 กิจการสนับสนุนการค้าและการลงทุน จำนวน 34 โครงการ
- อันดับที่ 4 กิจการผลิตผลิตภัณฑ์โลหะ รวมทั้งชิ้นส่วนโลหะ จำนวน 32 โครงการ
- อันดับที่ 5 กิจการผลิตผลิตภัณฑ์พลาสติกหรือเคลือบด้วยพลาสติก จำนวน 24 โครงการ

สาขาย่อยที่มีมูลค่าการลงทุนรวมสูงสุด 5 อันดับแรก ได้แก่

- อันดับที่ 1 กิจการผลิตรถยนต์เป็นโครงการรวม (Package) มูลค่า 51,523.0 ล้านบาท
- อันดับที่ 2 กิจการผลิตชิ้นส่วนยานพาหนะ มูลค่า 43,951.0 ล้านบาท
- อันดับที่ 3 การผลิตเหล็กทรงแบน ได้แก่ เหล็กแผ่นไร้สนิมรีดร้อน หรือรีดเย็น เหล็กแผ่นหนา เหล็กแผ่นรีดร้อนหรือรีดเย็น เหล็กแผ่นเคลือบ มูลค่า 10,014.2 ล้านบาท
- อันดับที่ 4 การผลิตรถยนต์ มูลค่า 9,200.0 ล้านบาท
- อันดับที่ 5 กิจการเซต Data Center มูลค่า 6,900.0 ล้านบาท

3.6 ที่ตั้งโครงการ

ชั้นคำขอ

ภาพที่ 13 โครงการลงทุนโดยตรงจากต่างประเทศที่ยื่นขอรับการส่งเสริมในช่วง 6 เดือนแรกของปี 2557

จำแนกตามที่ตั้งโครงการ

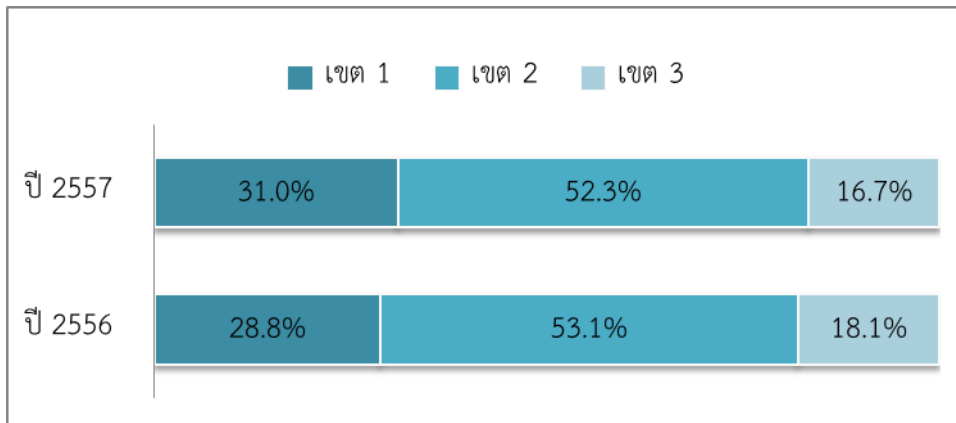

ที่มา: กองความร่วมมือการลงทุนต่างประเทศ สำนักงานคณะกรรมการส่งเสริมการลงทุน, 21 กรกฎาคม 2557

ร้อยละ 52.3 ของจำนวนโครงการลงทุนโดยตรงจากต่างประเทศที่ยื่นขอรับการส่งเสริมในช่วง 6 เดือนแรกของปี 2557 เป็นโครงการที่ตั้งอยู่ในเขต 2 (จำนวน 213 โครงการ) รองลงมาเป็นโครงการที่ตั้งอยู่ในเขต 1 จำนวน 126 โครงการ หรือร้อยละ 31.0 และโครงการที่ตั้งอยู่ในเขต 3 จำนวน 68 โครงการ หรือร้อยละ 16.7 ตามลำดับ ซึ่งเมื่อเปรียบเทียบกับสถิติในช่วง 6 เดือนแรกของปี 2556 พบว่า สัดส่วนจำนวนโครงการในเขต 1 เพิ่มขึ้นร้อยละ 2.2 ในขณะที่ สัดส่วนจำนวนโครงการในเขต 2 และเขต 3 ลดลงร้อยละ 0.8 และร้อยละ 1.4 ตามลำดับ

เมื่อพิจารณาในแง่ของมูลค่าการลงทุนรวมในแต่ละเขตการลงทุน พบว่า เขต 2 ยังคงรองรับการลงทุนสูงสุดเช่นเดียวกับสถิติในช่วง 5 ปีก่อนหน้า ด้วยมูลค่าการลงทุนรวม 202,379.7 ล้านบาท หรือคิดเป็นร้อยละ 84.6 ของมูลค่าการลงทุนโดยตรงจากต่างประเทศในชั้นคำขอทั้งหมด รองลงมาได้แก่ มูลค่าการลงทุนรวมของโครงการที่ตั้งอยู่ในเขต 3 มูลค่า 22,898.9 ล้านบาท (ร้อยละ 9.6) และเขต 1 มูลค่า 13,820.9 ล้านบาท (ร้อยละ ตามลำดับ เมื่อเปรียบเทียบกับสถิติในช่วง 6 เดือนแรกของปี 2556 พบว่า มูลค่าการลงทุนรวมในเขต 2 มีสัดส่วนเพิ่มขึ้นถึงร้อยละ 30 ในขณะที่เขต 3 และเขต 1 มีสัดส่วนมูลค่าการลงทุนรวมลดลงร้อยละ 22.8 และร้อยละ 7.2 ตามลำดับ

ชั้นอนุมัติ

โครงการลงทุนโดยตรงจากต่างประเทศที่ได้รับการส่งเสริมในช่วง 6 เดือนแรกของปี 2557 ส่วนมากเป็นโครงการที่ตั้งอยู่ในเขต 2 เช่นเดียวกับสถิติในชั้นคำขอ มีจำนวนทั้งสิ้น 229 โครงการ หรือคิดเป็นร้อยละ

55.2 ของจำนวนโครงการที่ได้รับการส่งเสริมทั้งหมด รองลงมาได้แก่ เขต 1 จำนวน 133 โครงการ (ร้อยละ 32.0) และเขต 3 จำนวน 53 โครงการ (ร้อยละ 12.8) ตามลำดับ เมื่อเปรียบเทียบกับสถิติในช่วง 6 เดือนแรกของปี 2556 จะพบว่า สัดส่วนจำนวนโครงการลงทุนในเขต 1 ขยายตัวร้อยละ 3.4 ในขณะที่สัดส่วนจำนวนโครงการลงทุนในเขต 2 และเขต 3 ลดลงร้อยละ 1.8 และร้อยละ 1.6 ตามลำดับ

ภาพที่ 14 โครงการลงทุนโดยตรงจากต่างประเทศที่ได้รับการส่งเสริมในช่วง 6 เดือนแรกของปี 2557
จำแนกตามที่ตั้งโครงการ

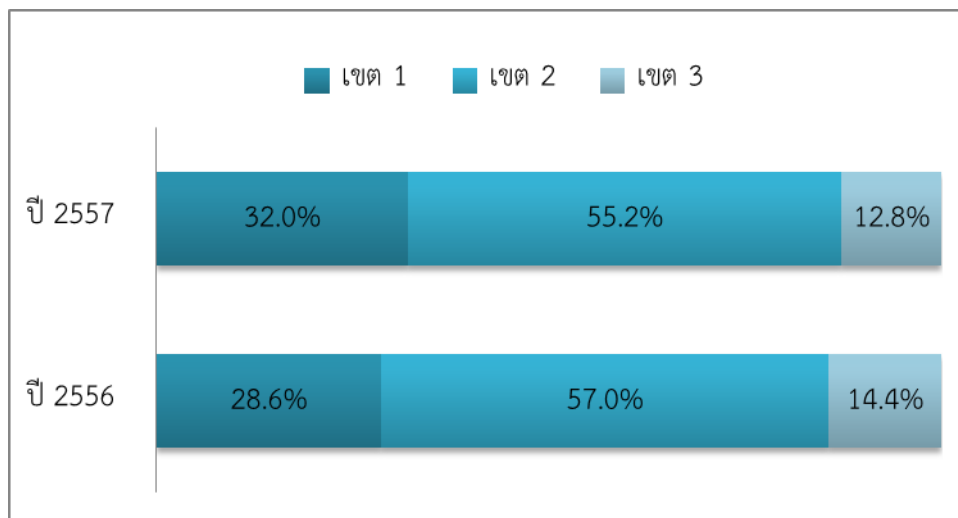

ที่มา: กองความร่วมมือการลงทุนต่างประเทศ สำนักงานคณะกรรมการส่งเสริมการลงทุน, 21 กรกฎาคม 2557

ในแง่ของมูลค่าการลงทุน เขต 2 รองรับการลงทุนรวมสูงสุด มูลค่า 86,501.9 ล้านบาท คิดเป็นร้อยละ 57.0 ของมูลค่าการลงทุนโดยตรงจากต่างประเทศทั้งหมดที่ได้รับอนุมัติ รองลงมาได้แก่ การลงทุนในเขต 3 มูลค่า 61,480.5 ล้านบาท (ร้อยละ 40.4) และเขต 1 มูลค่า 4,000.0 ล้านบาท (ร้อยละ 2.6) ตามลำดับ เมื่อเปรียบเทียบกับสถิติในช่วง 6 เดือนแรกของปี 2556 จะพบว่า สัดส่วนมูลค่าการลงทุนรวมในเขต 1 เพิ่มขึ้นร้อยละ 22.3 ในขณะที่ สัดส่วนมูลค่าการลงทุนในเขต 2 และเขต 3 ลดลงร้อยละ 3.1 และร้อยละ 19.2 ตามลำดับ

3.7 โครงการผลิตเพื่อการส่งออก

ขั้นคำขอ

ในช่วง 6 เดือนแรกของปี 2557 มีการยื่นขอรับการส่งเสริมโครงการผลิตเพื่อการส่งออก หรือโครงการที่มีสัดส่วนการส่งออกตั้งแต่ร้อยละ 80 ขึ้นไป จำนวน 87 โครงการ มีมูลค่าการลงทุนรวม 52,062.8 ล้านบาท คิดเป็นร้อยละ 21.4 ของจำนวนโครงการลงทุนโดยตรงจากต่างประเทศที่ยื่นขอส่งเสริมทั้งหมด และ

คิดเป็นร้อยละ 21.8 ของมูลค่าการลงทุนรวมในชั้นคำขอ ซึ่งเมื่อพิจารณาเปรียบเทียบสถิติในช่วง 6 เดือนแรกของปี 2556 จะเห็นได้ว่า สัดส่วนโครงการลงทุนเพื่อการส่งออกในปีนี้ลดลงเล็กน้อย (ร้อยละ 0.7) แต่มูลค่าการลงทุนรวมมีสัดส่วนเพิ่มขึ้นร้อยละ 5 ตามการขยายตัวของการยื่นขอส่งเสริมกิจการบริการและสาธารณูปโภค

ภาพที่ 15 โครงการลงทุนเพื่อการส่งออกในชั้นคำขอ ปี 2556 จำแนกตามสาขาการลงทุน

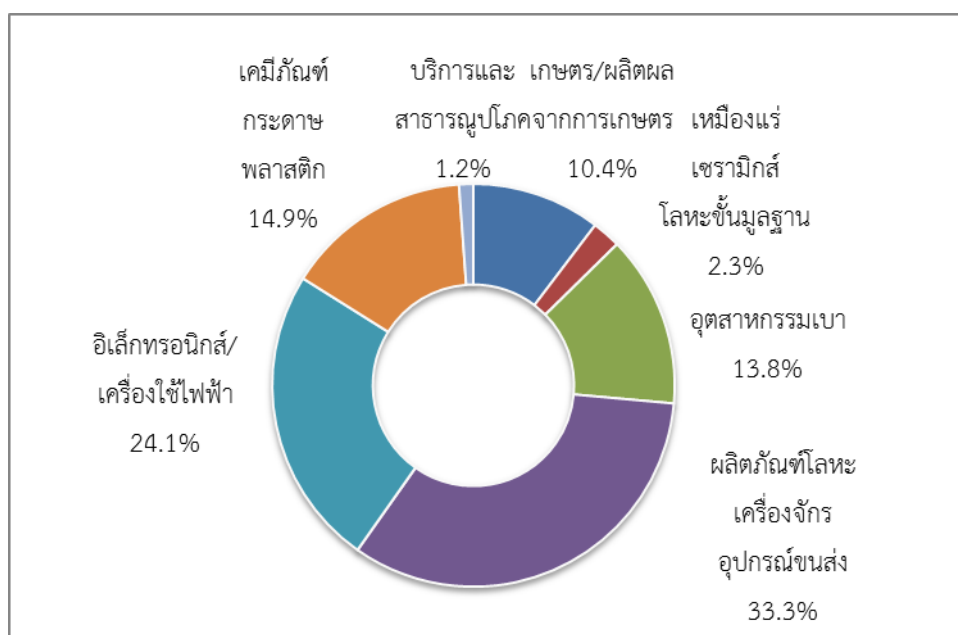

ที่มา: กองความร่วมมือการลงทุนต่างประเทศ สำนักงานคณะกรรมการส่งเสริมการลงทุน, 21 กรกฎาคม 2557

เมื่อพิจารณาเป็นรายสาขา พบว่า สาขาผลิตภัณฑ์โลหะ เครื่องจักร และอุปกรณ์ขนส่ง เป็นสาขาที่มีโครงการผลิตเพื่อการส่งออกจำนวนมากที่สุด ด้วยจำนวน 29 โครงการ คิดเป็นร้อยละ 33.3 ของจำนวนโครงการผลิตเพื่อการส่งออกทั้งหมด และคิดเป็นร้อยละ 24.8 ของจำนวนโครงการในสาขาผลิตภัณฑ์โลหะ เครื่องจักร และอุปกรณ์ขนส่งที่ยื่นขอการส่งเสริมทั้งหมด รองลงมาได้แก่ สาขาอุตสาหกรรมอิเล็กทรอนิกส์และเครื่องใช้ไฟฟ้า จำนวน 21 โครงการ คิดเป็นร้อยละ 24.1 ของโครงการผลิตเพื่อการส่งออกในชั้นคำขอ และคิดเป็นร้อยละ 25.6 ของจำนวนโครงการในสาขาอุตสาหกรรมอิเล็กทรอนิกส์และเครื่องใช้ไฟฟ้าที่ยื่นขอการส่งเสริมทั้งหมด และสาขาเคมีภัณฑ์ กระดาษ และพลาสติก จำนวน 13 โครงการ คิดเป็นร้อยละ 14.9 ของจำนวนโครงการผลิตเพื่อการส่งออกในชั้นคำขอ และคิดเป็นร้อยละ 32.5 ของจำนวนโครงการในสาขาเคมีภัณฑ์ กระดาษ และพลาสติกที่ยื่นขอการส่งเสริมทั้งหมด ตามลำดับ

ในแง่ของมูลค่าการลงทุน สาขาผลิตภัณฑ์โลหะ เครื่องจักร และอุปกรณ์ขนส่ง มีมูลค่าการลงทุนรวมสูงสุด ที่ 32,947.9 ล้านบาท คิดเป็นร้อยละ 63.3 ของมูลค่าการลงทุนรวมของโครงการลงทุนเพื่อการส่งออกในชั้นคำขอทั้งหมด และคิดเป็นร้อยละ 20.3 ของมูลค่าการลงทุนในสาขาผลิตภัณฑ์โลหะในชั้นคำขอทั้งหมด

รองลงมาได้แก่ สาขาเคมีภัณฑ์ กระจก และพลาสติก มูลค่า 12,465.0 ล้านบาท คิดเป็นร้อยละ 23.9 ของมูลค่าการลงทุนรวมของโครงการลงทุนเพื่อการส่งออกในชั้นคำขอทั้งหมด และคิดเป็นร้อยละ 47.8 ของมูลค่าการลงทุนในสาขาเคมีภัณฑ์ในชั้นคำขอทั้งหมด และสาขาอุตสาหกรรมอิเล็กทรอนิกส์และเครื่องใช้ไฟฟ้า มูลค่า 2,613.6 ล้านบาท คิดเป็นร้อยละ 5.0 ของมูลค่าการลงทุนเพื่อการส่งออกในชั้นคำขอ และคิดเป็นร้อยละ 10.0 ของมูลค่าการลงทุนในสาขาอุตสาหกรรมอิเล็กทรอนิกส์ทั้งหมดในชั้นคำขอ ตามลำดับ

ชั้นอนุมัติ

ในช่วง 6 เดือนแรกของปี 2557 มีโครงการผลิตเพื่อการส่งออกได้รับการส่งเสริมทั้งสิ้นจำนวน 85 โครงการ คิดเป็นสัดส่วนร้อยละ 20.5 ของจำนวนโครงการลงทุนโดยตรงจากต่างประเทศที่ได้รับอนุมัติทั้งหมด มีมูลค่าการลงทุนรวม 40,147.1 ล้านบาท หรือคิดเป็นสัดส่วนร้อยละ 26.4 ของมูลค่าการลงทุนโดยตรงจากต่างประเทศในชั้นอนุมัติ เมื่อพิจารณาเปรียบเทียบกับสถิติในช่วง 6 เดือนแรกของปี 2556 พบว่า สัดส่วนโครงการผลิตเพื่อการส่งออกลดลงทั้งในแง่ของจำนวนโครงการ (ลดลงร้อยละ 5.6) และมูลค่าการลงทุน (ลดลงร้อยละ 13.5)

เมื่อพิจารณาเป็นรายสาขา พบว่า สาขาที่มีจำนวนโครงการผลิตเพื่อการส่งออกได้รับการส่งเสริมมากที่สุดได้แก่ สาขาผลิตภัณฑ์โลหะ เครื่องจักร และอุปกรณ์ขนส่ง จำนวน 30 โครงการ คิดเป็นร้อยละ 35.3 ของจำนวนโครงการลงทุนเพื่อการส่งออกที่ได้รับการส่งเสริมทั้งหมด รองลงมาได้แก่ สาขาอุตสาหกรรมอิเล็กทรอนิกส์และเครื่องใช้ไฟฟ้า จำนวน 19 โครงการ (ร้อยละ 22.3) และสาขาอุตสาหกรรมเบา จำนวน 13 โครงการ (ร้อยละ 15.3) ตามลำดับ ส่งผลให้สาขาผลิตภัณฑ์โลหะ เครื่องจักร และอุปกรณ์ขนส่ง มีมูลค่าการลงทุนรวมของโครงการลงทุนเพื่อการส่งออกสูงเป็นอันดับที่หนึ่ง ด้วยมูลค่า 32,503.3 ล้านบาท คิดเป็นร้อยละ 81.0 ของมูลค่าการลงทุนรวมของโครงการลงทุนเพื่อการส่งออกทั้งหมดที่ได้รับการส่งเสริม รองลงมาได้แก่ สาขาอุตสาหกรรมอิเล็กทรอนิกส์และเครื่องใช้ไฟฟ้า มูลค่า 4,105.1 ล้านบาท และสาขาเคมีภัณฑ์ กระจก และพลาสติก มูลค่า 1,584.7 ล้านบาท ตามลำดับ

ภาพที่ 16 โครงการลงทุนเพื่อการส่งออกที่ได้รับอนุมัติในช่วง 6 เดือนแรกของปี 2557
จำแนกตามสาขาการลงทุน

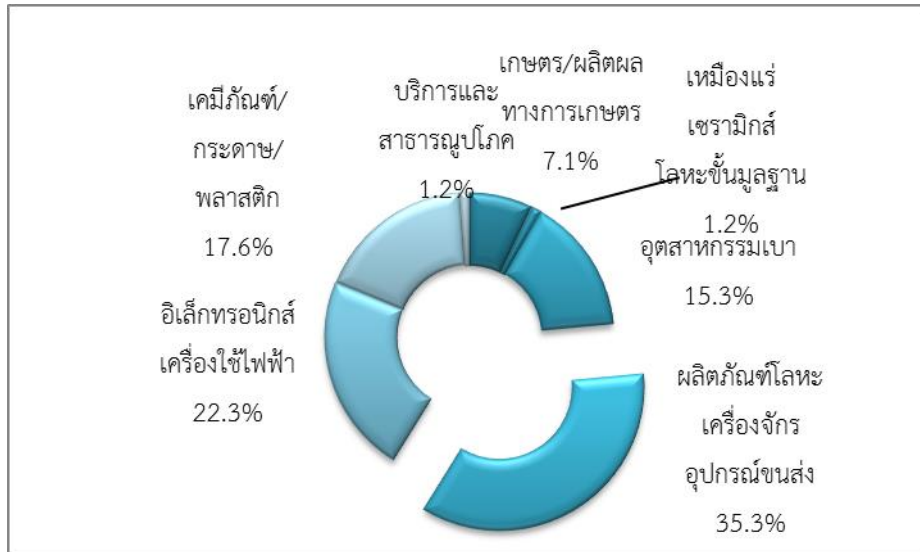

ที่มา: สำนักความร่วมมือการลงทุนต่างประเทศ สำนักงานคณะกรรมการส่งเสริมการลงทุน, 21 กรกฎาคม 2557

4. แนวโน้มการลงทุน

เศรษฐกิจไทยในปี 2557 (ทั้งปี) มีแนวโน้มจะขยายตัวในทิศทางบวกอย่างช้าๆ ตามการขยายตัวของเศรษฐกิจโลกและสถานการณ์ทางการเมืองที่เริ่มมีความมั่นคง ซึ่งจะส่งผลดีต่ออุปสงค์ในประเทศ การใช้จ่ายภาคครัวเรือน การลงทุนของทั้งภาครัฐและเอกชน และการส่งออก โดยสำนักงานคณะกรรมการพัฒนาการเศรษฐกิจและสังคมแห่งชาติ (สศช.) ได้ประมาณการอัตราการขยายตัวทางเศรษฐกิจปี 2557 ที่ร้อยละ 1.5-2.0 ปรับลดจากร้อยละ 2.5 ในการประมาณการเมื่อเดือนพฤษภาคม 2557 เนื่องจากการฟื้นตัวของเศรษฐกิจไทยในไตรมาสที่ 2 อยู่ในระดับต่ำกว่าที่เคยคาดการณ์ไว้ เช่นเดียวกับประมาณการของกระทรวงการคลัง ที่คาดว่าเศรษฐกิจไทยจะสามารถขยายตัวได้ร้อยละ 2.0 ในขณะที่ ศูนย์วิจัยกสิกรไทยมองว่าเศรษฐกิจไทยในช่วงครึ่งปีหลังน่าจะขยายตัวได้ถึงร้อยละ 4.3 ซึ่งมองว่าอุปสงค์ในประเทศจะเป็นปัจจัยสนับสนุนสำคัญ ส่งผลให้การเติบโตทางเศรษฐกิจทั้งปี 2557 น่าจะอยู่ที่ร้อยละ 2.3 แต่มองว่าเศรษฐกิจต่างประเทศที่อาจส่งผลกระทบต่อส่งออก รวมทั้งเหตุการณ์ในอิรักที่จะส่งผลกระทบต่อราคาน้ำมันและการฟื้นตัวของเศรษฐกิจโลก เป็นปัจจัยเสี่ยงที่สำคัญ ทั้งนี้ ธนาคารเพื่อการพัฒนาแห่งเอเชีย (ADB) คาดว่าเศรษฐกิจไทยในปี 2557 จะเติบโตที่อัตราร้อยละ 2.9 โดยมีภาคบริการเป็นปัจจัยสนับสนุนหลัก

สำหรับภาวะการลงทุนโดยตรงจากต่างประเทศในไทยในช่วงครึ่งปีหลัง มีแนวโน้มขยายตัวในทิศทางบวก เฉพาะการลงทุนในภาคการผลิต สืบเนื่องจากความชัดเจนและเสถียรภาพทางการเมือง ที่จะส่งผลต่อความเชื่อมั่นผู้บริโภครและนักลงทุน การยื่นขอส่งเสริมการลงทุนในช่วงครึ่งปีหลัง มีแนวโน้มขยายตัวอย่างน่าพอใจ โดยการประชุมหารือกับหอการค้าต่างประเทศในประเทศไทยจำนวน 28 แห่ง เมื่อเดือนมิถุนายน 2557 ได้ช่วยสร้างความเชื่อมั่นให้นักลงทุนต่างชาติได้เป็นอย่างดี นอกจากนี้ ผลการสำรวจความเชื่อมั่นนักลงทุน

ต่างชาติในไทย ปี 2557 พบว่า ร้อยละ 98 ของบริษัทต่างชาติที่ทำการสำรวจยังคงมีความเชื่อมั่นต่อประเทศไทย โดยร้อยละ 24 มีแผนจะขยายการลงทุน และอีกร้อยละ 74 จะยังคงรักษาระดับการลงทุนเดิมในไทยไว้ เนื่องจากไทยมีจุดแข็งด้านชิ้นส่วนและโครงสร้างพื้นฐาน ประกอบกับนักลงทุนมีความพอใจกับสิทธิประโยชน์ด้านการลงทุน ทั้งนี้ ญี่ปุ่น ซึ่งเป็นนักลงทุนหลักของไทย มองว่าบรรยากาศการลงทุนของไทยกลับคืนสู่สภาวะปกติ และกลับมาเป็นแหล่งรองรับการลงทุนที่น่าสนใจเช่นเดิม ซึ่งจะเห็นได้จากการปรับยุทธศาสตร์ใหม่ของญี่ปุ่น ที่เรียกว่า “ไทยแลนด์ บวก 1” ซึ่งบีโอไอและนิตยสารนิกเคอิ บิสซิเนส ได้ร่วมกันจัดสัมมนา “Thailand+1 Strategy and Opportunities for Japanese Companies” เมื่อเดือนกรกฎาคม 2557 เพื่อเปิดตัวแผนขยายการลงทุนในไทยรูปแบบใหม่ ที่จะเน้นขยายฐานการผลิตชิ้นส่วนไปยังประเทศเพื่อนบ้าน เพื่อแก้ปัญหาการขาดแคลนแรงงานในไทย และใช้ประโยชน์จากประชาคมเศรษฐกิจอาเซียน

นอกจากญี่ปุ่น ซึ่งเป็นนักลงทุนหลักของไทยแล้ว คาดว่าการลงทุนจากสหรัฐอเมริกา สหภาพยุโรป และเกาหลีใต้ จะเพิ่มขึ้นในช่วงครึ่งปีหลังเช่นกัน โดยสาขาที่คาดว่านักลงทุนจะให้ความสนใจสูงสุด จะยังคงเป็น สาขาผลิตภัณฑ์โลหะ เครื่องจักร และอุปกรณ์ขนส่ง สาขาบริการและสาธารณสุข โภค และสาขาเคมีภัณฑ์ กระดาษ และพลาสติก

สิริพร นาคเจือ
กองความร่วมมือการลงทุนต่างประเทศ
กันยายน 2557

ภาวะการลงทุนโดยตรงจากญี่ปุ่นช่วงครึ่งแรกของปี 2557

ภาวะเศรษฐกิจของญี่ปุ่นในช่วงครึ่งแรกของปี 2557¹

ภายหลังเข้ารับตำแหน่งนายกรัฐมนตรีของญี่ปุ่นในวันที่ 26 ธันวาคม 2555 นายชินโซ อาเบะ ได้ประกาศนโยบายฟื้นฟูเศรษฐกิจที่เรียกว่า Abenomics เพื่อกระตุ้นเศรษฐกิจและฟื้นฟูเศรษฐกิจให้หลุดพ้นจากภาวะเงินฝืด และได้มีการกำหนดมาตรการเพื่อบรรลุเป้าหมายในการฟื้นฟูเศรษฐกิจหลายมาตรการ โดยหนึ่งในมาตรการเหล่านั้นคือการปรับขึ้นภาษีผู้บริโภค (Consumption Tax) เป็นร้อยละ 10 ภายในปี 2558 โดยจะแบ่งขึ้นเป็น 2 ช่วง ซึ่งกระทรวงการคลังญี่ปุ่นได้ดำเนินการปรับอัตราภาษีในระยะแรกขึ้นจากเดิมร้อยละ 5 เป็นร้อยละ 8 แล้วเมื่อวันที่ 1 เมษายน 2557 ที่ผ่านมา

จากการขึ้นภาษีบริโภคดังกล่าว ส่งผลดีให้รัฐบาลญี่ปุ่นสามารถจัดเก็บรายได้ได้เพิ่มมากขึ้น แต่ในขณะเดียวกันก็ทำให้เกิดการบิดเบือนในระบบเศรษฐกิจ กล่าวคือ เศรษฐกิจในช่วงไตรมาสแรกของปี 2557 (มกราคม-มีนาคม) ได้ปรับตัวสูงขึ้นอย่างมาก อัตราการเจริญเติบโตของผลิตภัณฑ์มวลรวมประชาชาติแท้จริง (Real GDP Growth) อยู่ที่ร้อยละ 1.5 เมื่อเปรียบเทียบกับไตรมาสก่อนหน้า หรือคิดเป็นอัตราต่อปี (annualized rate) ร้อยละ 5.9 โดยการบริโภคภาคเอกชน (private consumption) ได้ปรับตัวสูงขึ้นถึงร้อยละ 2.1 เมื่อเปรียบเทียบกับไตรมาสที่ 4 ของปี 2556 นับเป็นการเติบโตสูงที่สุดนับตั้งแต่ไตรมาสที่ 1 ของปี 2540 แต่ภายหลังการปรับขึ้นภาษีผู้บริโภคในวันที่ 1 เมษายน 2557 เศรษฐกิจญี่ปุ่นก็ประสบภาวะหดตัวอย่างรุนแรง อัตราการเจริญเติบโตของผลิตภัณฑ์มวลรวมประชาชาติแท้จริงในไตรมาสที่ 2 (เมษายน-มิถุนายน) ติดลบร้อยละ 1.7 หรือคิดเป็นอัตราต่อปีติดลบร้อยละ 6.8 เนื่องจากอุปสงค์ภายในประเทศ (domestic demand) ลดลงอย่างกะทันหัน

การบริโภคภาคเอกชนภายหลังการปรับขึ้นภาษีบริโภคลดลงอย่างมาก โดยเฉพาะอย่างยิ่งในกลุ่มสินค้าคงทน เช่น เครื่องใช้ไฟฟ้าขนาดใหญ่ จำพวกโทรทัศน์จอแบน ตู้เย็น เครื่องปรับอากาศ รวมถึง

¹ รวบรวมจาก

- Gross Domestic Product: Second Quarter 2014 (First Preliminary), Cabinet Office, Government of Japan 13 สิงหาคม 2557
- Forecast for the Japanese Economy in Fiscal 2014 and 2015 โดย Mitsubishi UFJ Research and Consulting พฤษภาคม 2557
- รายงานสรุปสถานการณ์เศรษฐกิจญี่ปุ่น มกราคม-มีนาคม 2557 โดยสถานเอกอัครราชทูต ณ กรุงโตเกียว 16 มิถุนายน 2557
- บทความ “การอ่อนค่าของเงินเยนไม่ได้ช่วยการส่งออกของญี่ปุ่น” โดยสำนักงานส่งเสริมการค้าระหว่างประเทศ ณ กรุงโตเกียว ประจำสัปดาห์ที่ 2-6 มิถุนายน 2557
- บทความ “การส่งออกของญี่ปุ่นได้รับผลกระทบจากความต้องการในตลาดจีน” โดยสำนักงานส่งเสริมการค้าระหว่างประเทศ ณ กรุงโตเกียว ประจำสัปดาห์ที่ 23-27 มิถุนายน 2557
- รายงานภาวะเศรษฐกิจญี่ปุ่น ประจำวันที่ 4 มิถุนายน 2557, 11 มิถุนายน 2557, 12 มิถุนายน 2557, 25 มิถุนายน 2557, 29 กรกฎาคม 2557, 31 กรกฎาคม 2557, 1 สิงหาคม 2557, และ 11 สิงหาคม 2557 โดยสำนักงานที่ปรึกษาเศรษฐกิจและการคลัง ประจำกรุงโตเกียว

รถยนต์ และสินค้าฟุ่มเฟือยต่างๆ เนื่องจากประชาชนได้เร่งจับจ่ายไปแล้วในช่วงไตรมาสแรกก่อนการปรับขึ้นภาษีบริโภค เมื่อการบริโภคลดลงเช่นนี้ย่อมส่งผลกระทบต่อเศรษฐกิจญี่ปุ่นในส่วนอื่นๆ ด้วย โดยดัชนีผลผลิตอุตสาหกรรม (Industrial Production Index)² ซึ่งได้ปรับตัวลดลงมาเป็นระยะนับตั้งแต่ต้นปี (ยกเว้นในเดือนมีนาคมและพฤษภาคมที่ปรับตัวขึ้นจากเดือนก่อนหน้าร้อยละ 0.7) ได้ปรับตัวลดลงมาอยู่ที่ระดับ 96.6 (กำหนดฐานปี 2553=100) ลดลงจากเดือนพฤษภาคมร้อยละ 3.4 นับเป็นการลดลงในอัตราสูงที่สุดในช่วงครึ่งแรกของปี 2557 ซึ่งเป็นผลมาจากการลดลงของยอดขาย ทำให้ความเชื่อมั่นของผู้ประกอบการลดลงตามไปด้วย ดังจะเห็นได้จากผลการสำรวจดัชนีความเชื่อมั่นทางเศรษฐกิจ (Tankan) เมื่อเดือนมิถุนายน 2557 ของธนาคารกลางญี่ปุ่น (Bank of Japan) สำรวจความเห็นผู้ประกอบการทั้งสิ้น 10,427 บริษัท ทั้งในภาคอุตสาหกรรมและบริการ ซึ่งพบว่า ดัชนีความคิดเห็นเกี่ยวกับสถานะธุรกิจทั่วไป (Business Sentiment Diffusion Index: DI) อยู่ที่ระดับ 7 ลดลง 5 จุดจากการสำรวจครั้งก่อนในเดือนมีนาคม 2557 ที่อยู่ที่ระดับ 12 และเมื่อพิจารณา DI ของผู้ประกอบการโดยแบ่งตามขนาดของกิจการ ในการสำรวจเดือนมิถุนายน 2557 นี้ พบว่า ค่า DI ของผู้ประกอบการในกิจการขนาดใหญ่ กลาง และเล็ก ทั้งในภาคการผลิตและบริการ ลดลงทั้งหมดเมื่อเปรียบเทียบกับผลสำรวจครั้งก่อนหน้าในเดือนมีนาคม 2557

แม้ในช่วงที่ผ่านมาบริษัทต่างๆ จะได้มีการปรับขึ้นค่าจ้างและโบนัสให้กับพนักงาน แต่ก็ยังจำกัดอยู่เฉพาะในกลุ่มบริษัทขนาดใหญ่ที่มีผลประกอบการดีขึ้นจากการฟื้นตัวของเศรษฐกิจเท่านั้น ในขณะที่ประชาชนมีภาระค่าใช้จ่ายเพิ่มสูงขึ้นจากผลของการขึ้นภาษีบริโภค ประกอบกับอัตราการว่างงานที่ยังคงอยู่ในระดับค่อนข้างสูง ที่ร้อยละ 3.7 ในเดือนมิถุนายน 2557 เพิ่มขึ้นจากเดือนพฤษภาคม 2557 ที่อยู่ที่ร้อยละ 3.5 ซึ่งนับเป็นการเพิ่มขึ้นเป็นครั้งแรกในรอบ 10 เดือน³ ภาวะเช่นนี้จะส่งผลให้ประชาชนลดการใช้จ่ายลงก่อให้เกิดผลกระทบต่อเนื่องเป็นลูกโซ่ทำให้การลงทุนของภาคธุรกิจลดลงตามไปด้วยเนื่องจากยอดขายของบริษัทลดลง ในขณะที่ต้องแบกรับต้นทุนค่าใช้จ่ายต่างๆ เช่น ค่าจ้างพนักงานที่เพิ่มขึ้น ทั้งนี้ หากสภาวะเช่นนี้คงอยู่เป็นเวลานาน อาจทำให้เศรษฐกิจญี่ปุ่นกลับเข้าสู่ภาวะถดถอยอีกครั้งหนึ่งได้

ขณะนี้ญี่ปุ่นจึงหวังพึ่งอุปสงค์จากภายนอกประเทศ (external demand) ให้เป็นแรงขับเคลื่อนเศรษฐกิจ เนื่องจากเศรษฐกิจโลกเริ่มฟื้นตัว รวมถึงการใช้นโยบายอ่อนค่าเงินเยนของญี่ปุ่นซึ่งจะมีส่วนช่วยกระตุ้นการส่งออกของญี่ปุ่น อย่างไรก็ตาม เนื่องจากการฟื้นตัวของเศรษฐกิจโลกเป็นไปอย่างช้าๆ ประกอบกับการเกิดข้อพิพาทระหว่างญี่ปุ่นกับจีนที่เป็นตลาดส่งออกหลักของญี่ปุ่น ได้ส่งผลกระทบต่อการค้าระหว่างประเทศของทั้งสองประเทศ ทำให้ญี่ปุ่นต้องหันไปพึ่งตลาดสหรัฐฯ มากขึ้น แต่ตลาดสหรัฐฯ ที่เศรษฐกิจเพิ่งฟื้นตัวยังไม่ค่อยมั่นคงเท่าใดนัก ทำให้ภาคการส่งออกของญี่ปุ่นมีความเสี่ยงค่อนข้างสูง นอกจากนี้ยังมีปัจจัยที่ทำให้การส่งออกของญี่ปุ่นไม่ขยายตัวเท่าที่ควร คือ ต้นทุนการนำเข้าวัตถุดิบที่สูงขึ้น ทำให้ญี่ปุ่นสูญเสียความสามารถในการแข่งขัน รวมถึงการย้ายฐานการผลิตของผู้ประกอบการญี่ปุ่นไปยังประเทศต่างๆ โดยเฉพาะประเทศในกลุ่มอาเซียน ทำให้สินค้าที่ผลิตและส่งออกจากญี่ปุ่นมีปริมาณลดลง

² Ministry of Economy, Trade and Industry มิถุนายน 2557

³ Ministry of International Affairs and Communications กรกฎาคม 2557

ทั้งนี้ นักเศรษฐศาสตร์คาดการณ์ว่า ภาวะเศรษฐกิจหดตัวของญี่ปุ่นจะเกิดขึ้นเพียงช่วงระยะสั้นๆ และจะปรับตัวดีขึ้นในช่วงไตรมาสที่ 3 ของปี 2557 (กรกฎาคม-กันยายน) ซึ่งเป็นผลจากการใช้จ่ายของภาคเอกชนที่จะเพิ่มสูงขึ้นอีกครั้ง นอกจากนี้ รัฐบาลญี่ปุ่นยังมีแผนที่จะปรับลดอัตราภาษีเงินได้นิติบุคคลจากปัจจุบันที่อยู่ประมาณร้อยละ 35 ลงเหลือประมาณร้อยละ 29 ภายในปีงบประมาณ 2563 (1 เมษายน 2563-31 มีนาคม 2564) ซึ่งจะทำให้ญี่ปุ่นมีอัตราภาษีเงินได้นิติบุคคลใกล้เคียงกับหลายประเทศในยุโรป โดยจะเริ่มปรับลดลงร้อยละ 2 ในปีงบประมาณ 2558 (1 เมษายน 2558-31 มีนาคม 2559) การปรับลดภาษีเงินได้นิติบุคคลดังกล่าว นอกจากจะช่วยดึงดูดให้บริษัทต่างชาติลงทุนในญี่ปุ่นเพิ่มขึ้นแล้ว ยังจะเป็นการช่วยลดภาระด้านภาษีให้กับผู้ประกอบการชาวญี่ปุ่น ซึ่งจะนำไปสู่การเพิ่มขีดความสามารถในการแข่งขันและกระตุ้นให้เกิดการจ้างงานเพิ่มมากขึ้นอีกด้วย

อย่างไรก็ตามการปรับลดอัตราภาษีเงินได้นิติบุคคลลงร้อยละ 2 นี้ จะส่งผลให้รายรับจากภาษีของรัฐบาลลดลงประมาณ 1 ล้านล้านเยน (ประมาณ 317,736 ล้านบาท)⁴ รัฐบาลจึงจำเป็นต้องหาแหล่งรายรับอื่นมาทดแทน ซึ่งนับเป็นภาระหนักสำหรับรัฐบาลญี่ปุ่น เนื่องจากขณะนี้ รัฐบาลญี่ปุ่นต้องแบกรับภาระค่าใช้จ่ายที่เป็นผลมาจากภาวะ Aging Society ในแต่ละปีรัฐบาลญี่ปุ่นต้องจัดสรรงบประมาณจำนวนมากสำหรับเป็นค่าใช้จ่ายในด้านการประกันสังคม สาธารณสุข และระบบบำเหน็จบำนาญ นอกจากนี้รัฐบาลญี่ปุ่นยังพยายามแก้ไขปัญหาการลดลงของประชากร โดยนอกเหนือจากการสนับสนุนให้มีการจ้างงานสตรีและคนต่างชาติเพื่อเป็นการแก้ไขปัญหาการขาดแคลนแรงงานในระยะสั้นแล้ว รัฐบาลญี่ปุ่นยังมีแผนที่จะจัดสรรงบประมาณสนับสนุนสำหรับครอบครัวที่กำเนิดและเลี้ยงดูบุตรตั้งแต่ 3 คนขึ้นไปเพื่อเป็นการกระตุ้นการมีบุตร ซึ่งจะช่วยแก้ไขปัญหาการขาดแคลนแรงงานในระยะยาวอีกด้วย จากภาระค่าใช้จ่ายจำนวนมากนี้ทำให้รัฐบาลญี่ปุ่นจำเป็นต้องออกพันธบัตรเพื่อนำเงินมาใช้จ่ายในด้านต่างๆ ส่งผลให้ยอดหนี้สาธารณะของญี่ปุ่น ณ สิ้นเดือนมิถุนายน 2557 สูงถึง 1,039 ล้านล้านเยน (ประมาณ 330.2 ล้านล้านบาท) และคาดว่าภายในสิ้นปีงบประมาณ 2557 (31 มีนาคม 2558) ญี่ปุ่นจะมียอดหนี้สาธารณะสูงถึง 1,143.9 ล้านล้านเยน (ประมาณ 363.5 ล้านล้านบาท) ทำให้ญี่ปุ่นไม่สามารถหลุดพ้นจากวิกฤตด้านการคลังได้

จากสภาวะเศรษฐกิจของญี่ปุ่นดังกล่าวมาข้างต้น จึงเป็นที่น่าติดตามว่ารัฐบาลของนายชินโซ อาเบะจะยังคงเดินหน้านโยบายปรับขึ้นภาษีบริโภคเป็นร้อยละ 10 ในเดือนตุลาคม 2558 ตามแผนที่กำหนดไว้เดิมหรือไม่ โดยรัฐบาลญี่ปุ่นจะพิจารณาตัวเลขการเจริญเติบโตทางเศรษฐกิจในช่วงไตรมาสที่ 3 ของปี 2557 (กรกฎาคม-กันยายน) เพื่อตัดสินใจในเดือนธันวาคม 2557 นี้ แต่นักเศรษฐศาสตร์ได้คาดการณ์ว่า การปรับขึ้นภาษีบริโภคในเดือนตุลาคม 2558 ซึ่งเป็นช่วงกลางปีงบประมาณ จะก่อให้เกิดผลกระทบกับระบบเศรษฐกิจน้อยกว่าการปรับขึ้นในช่วงต้นปีงบประมาณในครั้งนี้

อนึ่ง Mitsubishi UFJ Research and Consulting ได้คาดการณ์ว่าในช่วงเดือนกรกฎาคม-กันยายน เศรษฐกิจญี่ปุ่นจะกลับมามีอัตราการเจริญเติบโตเป็นบวกอีกครั้งหนึ่ง เนื่องจากผู้บริโภคจะเริ่มมีการใช้จ่าย

⁴ การคำนวณเงินเยนเป็นเงินบาทในรายงานฉบับนี้ใช้อัตราแลกเปลี่ยนเฉลี่ยของธนาคารพาณิชย์ อัตรากลาง เฉลี่ยไตรมาสที่ 1-2 ปี 2557 จากเว็บไซต์ธนาคารแห่งประเทศไทย ที่ 100 เยน = 31.7736 บาท

มากขึ้น รวมทั้งจะได้รับแรงสนับสนุนจากการลงทุนภาครัฐ การลงทุนภาคเอกชน และการส่งออกที่เพิ่มสูงขึ้น สำหรับในช่วงครึ่งหลังของปีงบประมาณ 2557 (ตุลาคม 2557-มีนาคม 2558) เศรษฐกิจญี่ปุ่นจะค่อยๆฟื้นตัวอย่างช้าๆ แต่ไม่มั่นคงนักเมื่อเปรียบเทียบกับการฟื้นตัวในปีงบประมาณ 2556 (1 เมษายน 2556-31 มีนาคม 2557) และจะยังคงอยู่ในภาวะเช่นนี้ต่อเนื่องไปจนถึงปีงบประมาณ 2558 (1 เมษายน 2558-31 มีนาคม 2559) รวมทั้งมีความเป็นไปได้ที่จะเกิดภาวะเศรษฐกิจหดตัวอีกครั้งหนึ่งในช่วงครึ่งหลังของปีงบประมาณ 2558 (ตุลาคม 2558-มีนาคม 2559) ภายหลังจากการปรับขึ้นภาษีบริโภคเป็นร้อยละ 10 ทั้งนี้ ได้คาดการณ์อัตราการเจริญเติบโตของผลิตภัณฑ์มวลรวมในประเทศแท้จริง (real GDP growth) ตลอดปีงบประมาณ 2557 (1 เมษายน 2557-31 มีนาคม 2558) ว่าจะขยายตัวร้อยละ 0.6 ในขณะที่คาดว่า อัตราการเจริญเติบโตของผลิตภัณฑ์มวลรวมในประเทศแท้จริง (real GDP growth) ตลอดปีงบประมาณ 2558 (1 เมษายน 2558-31 มีนาคม 2559) จะขยายตัวร้อยละ 1.2

ตารางที่ 1: การคาดการณ์เศรษฐกิจของญี่ปุ่นในปีงบประมาณ 2557-2558

Yr/Yr, %

	FY 2010 (actual)	FY 2011 (actual)	FY 2012 (actual)	FY 2013 (actual)	FY 2014 (forecast)	FY 2015 (forecast)
Nominal GDP	1.3	-1.4	-0.2	1.9	2.3	1.7
Real GDP	3.4	0.3	0.7	2.3	0.6	1.2
Contribution of domestic demand	2.6	1.4	1.4	2.8	0.4	0.9
Private consumption	1.6	1.4	1.5	2.5	-0.4	0.7
Housing investment	2.2	3.2	5.3	9.5	-7.5	-0.9
Private capital investment	3.8	4.8	0.8	1.7	4.5	3.8
Contribution of inventory investment	1.0	-0.3	-0.1	-0.3	0.1	0.0
Government expenditure	0.3	0.5	1.4	4.5	0.9	-0.3
Public investment	-6.4	-3.2	1.3	15.3	-0.4	-7.2
Government final consumption expenditure	2.0	1.2	1.5	2.1	1.3	1.4
Contribution of external demand	0.8	-1.0	-0.8	-0.5	0.2	0.3
Export of goods and services	17.2	-1.6	-1.2	4.7	6.7	4.6
Import of goods and services	12.0	5.3	3.7	7.1	4.7	2.5
GDP deflator	-2.0	-1.7	-0.9	-0.4	1.7	0.5

	FY 2010 (actual)	FY 2011 (actual)	FY 2012 (actual)	FY 2013 (actual)	FY 2014 (forecast)	FY 2015 (forecast)
Current account balance (trillion yen)	18.0	7.9	4.2	0.8	2.5	5.2
balance on goods (trillion yen)	8.0	-2.2	-5.2	-10.9	-9.5	-7.1
balance on service (trillion yen)	-2.8	-3.1	-4.2	-3.6	-3.6	-3.5
balance on income (trillion yen)	13.9	14.3	14.6	16.7	16.9	17.2
Industrial production	15.4	-0.6	-3.0	3.2	2.2	3.0
Unemployment rate (%)	5.0	4.5	4.3	3.9	3.7	3.6
New housing starts (annualized, ten thousand units)	77.5	81.9	89.3	98.7	88.1	87.7
Domestic corporate goods prices	0.4	1.4	-1.1	1.9	3.3	0.8
Consumer prices	-0.4	-0.1	-0.3	0.9	2.9	1.0
Excluding fresh food	-0.8	0.0	-0.2	0.8	2.9	1.0
Yen/U.S. Dollar	85.7	79.1	83.1	100.2	102.2	103.9
Uncollateralized call rates (O/N) (%)*	0.091	0.077	0.082	0.073	0.070	0.070
Newly issued government bond yields (10 years) (%)	1.15	1.05	0.78	0.69	0.71	0.89
WTI future price (near month contract, US dollar/barrel)	83.4	97.3	92.1	99.0	99.5	96.6
Dubai crude oil prices (US dollar/barrel)	84.2	110.1	107.1	104.5	102.6	98.7

*actual=average, forecast=end of period

ที่มา: Mitsubishi UFJ Research and Consulting พฤษภาคม 2557

ตารางที่ 2: การคาดการณ์เศรษฐกิจของญี่ปุ่นในปี 2557-2558

Yr/Yr, %

	CY 2010 (actual)	CY 2011 (actual)	CY 2012 (actual)	CY 2013 (actual)	CY 2014 (forecast)	CY 2015 (forecast)
Nominal GDP	2.4	-2.3	0.5	0.9	2.6	1.9
Real GDP	4.7	-0.5	1.4	1.6	1.3	1.1
Contribution of domestic demand	2.9	0.4	2.3	1.9	1.7	0.7
Private consumption	2.8	0.3	2.0	2.0	0.9	0.4
Housing investment	-4.5	5.1	2.9	8.9	-1.6	-3.2
Private capital investment	0.3	4.1	3.7	-1.5	6.5	3.1
Contribution of inventory investment	1.0	-0.4	0.1	-0.3	-0.1	0.1
Government expenditure	1.6	-0.5	1.9	3.8	1.7	-0.1

		Public investment	0.7	-8.2	2.8	11.4	3.7	-6.1
		Government final consumption expenditure	1.9	1.2	1.7	2.2	1.2	1.5
		Contribution of external demand	1.7	-0.9	-0.9	-0.3	-0.4	0.4
		Export of goods and services	24.4	-0.4	-0.1	1.7	8.0	4.3
		Import of goods and services	11.1	5.9	5.3	3.4	8.9	1.6
		GDP deflator	-2.2	-1.9	-0.9	-0.6	1.2	0.8

Yr/Yr, %

	CY 2010 (actual)	CY 2011 (actual)	CY 2012 (actual)	CY 2013 (actual)	CY 2014 (forecast)	CY 2015 (forecast)
Current account balance (trillion yen)	19.1	10.1	4.7	3.2	0.3	4.6
balance on goods (trillion yen)	9.5	-0.3	-4.3	-8.8	-11.1	-7.7
balance on service (trillion yen)	-3.0	-3.0	-4.0	-3.5	-3.8	-3.5
balance on income (trillion yen)	13.6	14.6	14.1	16.5	16.7	17.1
Industrial production	15.6	-2.8	0.6	-0.8	4.3	2.4
Unemployment rate (%)	5.1	4.6	4.3	4.0	3.7	3.6
New housing starts (annualized, ten thousand units)	81.3	83.4	88.3	97.8	89.4	88.7
Domestic corporate goods prices	-0.1	1.5	-0.9	1.3	3.1	1.0
Consumer prices	-0.7	-0.3	0.0	0.4	2.6	1.3
Excluding fresh food	-1.0	-0.2	-0.1	0.4	2.5	1.2
Yen/U.S. Dollar	87.8	79.8	79.8	97.6	102.2	103.5
Uncollateralized call rates (O/N) (%)*	0.093	0.078	0.083	0.075	0.071	0.070
Newly issued government bond yields (10 years) (%)	1.17	1.12	0.85	0.71	0.66	0.86
WTI future price (near month contract, US dollar/barrel)	79.5	95.1	94.2	98.0	99.6	97.1
Dubai crude oil prices (US dollar/barrel)	78.0	106.2	109.1	105.5	103.4	99.5

*actual=average, forecast=end of period

ที่มา: Mitsubishi UFJ Research and Consulting พฤษภาคม 2557

การค้าระหว่างประเทศของญี่ปุ่น

จากสถิติขององค์การส่งเสริมการค้าต่างประเทศของญี่ปุ่น (Japan External Trade Organization: JETRO) ชี้ให้เห็นว่า ในช่วงเดือนมกราคม-มิถุนายน 2557 ญี่ปุ่นขาดดุลการค้าคิดเป็นมูลค่า 73,737.5 ล้านเหรียญสหรัฐฯ เพิ่มขึ้น 21,404.1 ล้านเหรียญสหรัฐฯ จากช่วงเดียวกันของปี 2556 ที่ขาดดุลการค้า 52,333.4 ล้านเหรียญสหรัฐฯ หรือคิดเป็นประมาณร้อยละ 40.9 โดยการส่งออกในช่วงครึ่งแรกของปี 2557 มีมูลค่าทั้งสิ้น 341,461.6 ล้านบาท ลดลงร้อยละ 4.6 จากปี 2556 ในขณะที่มูลค่าการนำเข้ามีมูลค่า 415,199 ล้านเหรียญสหรัฐฯ หรือเพิ่มขึ้นร้อยละ 1.2

สถิติการค้าในช่วงเดือนมกราคม-มิถุนายน 2557 ญี่ปุ่นส่งสินค้าออกไปยังสหรัฐอเมริกามากที่สุด โดยมีมูลค่าทั้งสิ้น 62,962.6 ล้านเหรียญสหรัฐฯ แต่ลดลงร้อยละ 3.9 จากช่วงเดียวกันของปี 2556 รองลงมา ได้แก่ จีน และสาธารณรัฐเกาหลี สำหรับการนำเข้า ญี่ปุ่นนำเข้าสินค้าจากจีนมากที่สุด โดยมีมูลค่า 90,078.6 ล้านเหรียญสหรัฐฯ เพิ่มขึ้นร้อยละ 4.9 จากปี 2556 ตามมาด้วยสหรัฐอเมริกา และออสเตรเลียตามลำดับ

หากพิจารณาตามภูมิภาคพบว่า ประเทศในภูมิภาคเอเชียตะวันออกเฉียงใต้เป็นคู่ค้าสำคัญของญี่ปุ่น โดยมีมูลค่าการส่งออกสูงที่สุดที่ 177,171 ล้านเหรียญสหรัฐฯ ซึ่งลดลงร้อยละ 5.4 จากปีก่อนหน้า ขณะที่มูลค่าการนำเข้าเพิ่มขึ้นร้อยละ 2.6 โดยมีมูลค่าการนำเข้า 179,575.2 ล้านเหรียญสหรัฐฯ

สินค้าที่ญี่ปุ่นส่งออกไปขายในตลาดโลกมากที่สุด คือ รถยนต์และยานยนต์อื่นๆ ผลิตภัณฑ์เหล็กและเหล็กกล้า อุปกรณ์กึ่งตัวนำ (Semiconductor) ชิ้นส่วนยานยนต์ และเครื่องกำเนิดไฟฟ้า ขณะที่สินค้านำเข้าหลักส่วนใหญ่ยังคงเป็นสินค้าในกลุ่มพลังงานสำหรับการผลิตกระแสไฟฟ้า เนื่องจากญี่ปุ่นได้รับผลกระทบจากการปิดโรงไฟฟ้านิวเคลียร์ภายหลังเกิดเหตุการณ์แผ่นดินไหวและสึนามิบริเวณภาคตะวันออกเฉียงเหนือของประเทศในช่วงเดือนมีนาคม 2554 (Great East Japan Earthquake) ซึ่งการนำเข้าสินค้ากลุ่มพลังงานและเชื้อเพลิงในปริมาณมากนี้ทำให้ญี่ปุ่นประสบภาวะขาดดุลการค้าอย่างต่อเนื่อง และชาวญี่ปุ่นต้องแบกรับภาระค่าไฟฟ้าที่เพิ่มสูงขึ้น อย่างไรก็ตาม นายกรัฐมนตรีชินโซ อาเบะ ของญี่ปุ่น พยายามผลักดันให้มีการดำเนินการให้โรงไฟฟ้านิวเคลียร์สามารถกลับมาผลิตกระแสไฟฟ้าได้อีกครั้งหนึ่ง และหน่วยงาน Nuclear Regulation Authority (NRA) ของญี่ปุ่นอยู่ระหว่างการพิจารณาให้เตาปฏิกรณ์นิวเคลียร์จำนวน 18 เตา จากทั้งหมด 48 เตาทั่วญี่ปุ่น กลับมาเปิดใช้งานได้อีกครั้ง โดยคาดว่าโรงไฟฟ้าเซ็นได ของบริษัท Kyushu Electric Power จะได้รับการอนุมัติจาก NRA ให้เปิดดำเนินการได้เป็นแห่งแรกในช่วงฤดูใบไม้ร่วง (เดือนกันยายน-พฤศจิกายน) ปี 2557⁵ ซึ่งจะส่งผลดีต่อสถานการณ์ด้านพลังงานของญี่ปุ่น และช่วยลดความรุนแรงของการภาวะขาดดุลการค้าของญี่ปุ่นได้ ทั้งนี้ สินค้านำเข้าที่สำคัญ 5 อันดับแรกของญี่ปุ่น ในช่วงเดือนมกราคม-มิถุนายน 2557 ได้แก่ น้ำมันปิโตรเลียม ก๊าซธรรมชาติเหลว (Liquefied Natural Gas: LNG) เสื้อผ้าและเครื่องประดับ ผลิตภัณฑ์ปิโตรเลียม และอุปกรณ์กึ่งตัวนำ (Semiconductor)

⁵ สำนักข่าวรอยเตอร์ 16 กรกฎาคม 2557 และบทความ “สถานการณ์ด้านพลังงานของญี่ปุ่น” โดย สถานเอกอัครราชทูต ณ กรุงโตเกียว 17 มิถุนายน 2557

สำหรับภาวะการค้าระหว่างไทยกับญี่ปุ่นในช่วงเดือนมกราคม-มิถุนายน 2557 จากสถิติกรมส่งเสริมการค้าระหว่างประเทศ กระทรวงพาณิชย์ (ตัวเลขเบื้องต้น) ระบุว่า ญี่ปุ่นเป็นฝ่ายได้ดุลการค้าคิดเป็นมูลค่า 4,496.6 ล้านดอลลาร์สหรัฐ โดยไทยส่งออกไปตลาดญี่ปุ่นคิดเป็นมูลค่า 11,148.9 ล้านดอลลาร์สหรัฐ เพิ่มขึ้นร้อยละ 2.1 จากปี 2556 ในขณะที่นำเข้าสินค้าจากญี่ปุ่นคิดเป็นมูลค่า 15,645.6 ล้านดอลลาร์สหรัฐ ลดลงจากปีก่อนหน้าร้อยละ 17.1 สำหรับสินค้าที่ไทยนำเข้าจากญี่ปุ่นมากที่สุด 5 อันดับแรกในช่วงครึ่งแรกของปี 2557 ได้แก่ ส่วนประกอบและอุปกรณ์ยานยนต์ ผลิตภัณฑ์เหล็กแผ่นรีดร้อน ไม่เคลือบ แผงวงจรไฟฟ้า ส่วนประกอบเครื่องยนต์สันดาปภายในแบบลูกสูบ และผลิตภัณฑ์แผ่นเหล็กรีด เจืออื่นๆ ในขณะที่สินค้าส่งออกที่สำคัญของไทยไปยังญี่ปุ่น 5 อันดับแรก ได้แก่ พลาสติกและผลิตภัณฑ์ รถยนต์และรถจักรยานยนต์ เนื้อสัตว์ปรุงแต่ง ยางพารา และเครื่องคอมพิวเตอร์และอุปกรณ์ ตามลำดับ

ภาวะการลงทุนระหว่างประเทศของญี่ปุ่น

1. การลงทุนจากต่างประเทศในญี่ปุ่น

จากสถิติล่าสุดของกระทรวงการคลังญี่ปุ่น ซึ่งได้ดำเนินการร่วมกับธนาคารกลางญี่ปุ่น (Bank of Japan) พบว่า เงินทุนไหลเข้าสู่สุทธิ (Net Inflow) ในญี่ปุ่น ในช่วงเดือนมกราคม-มีนาคม 2557 มีมูลค่ารวมทั้งสิ้นประมาณ 748 ล้านเยน (ตัวเลขเบื้องต้น)⁶ หรือประมาณ 237.7 ล้านบาท⁷ แหล่งที่มาของเงินลงทุนมาจากประเทศในทวีปอเมริกาเหนือมากที่สุด มีมูลค่าประมาณ 180,100 ล้านเยน (ประมาณ 57,224.3 ล้านบาท) รองลงมาได้แก่ ประเทศในทวีปเอเชีย และประเทศในทวีปอเมริกากลางและอเมริกาใต้ ตามลำดับ แต่หากพิจารณาเป็นรายประเทศ ประเทศผู้ลงทุนรายใหญ่ที่สุดในญี่ปุ่นในช่วงครึ่งแรกของปี 2557 นี้ คือ สหรัฐอเมริกา ซึ่งมีมูลค่าเงินทุนไหลเข้าสู่สุทธิ (Net Inflow) ประมาณ 182,400 ล้านเยน⁸ (ประมาณ 57,955 ล้านบาท)

ทั้งนี้ รัฐบาลญี่ปุ่นได้กำหนดเป้าหมายที่จะเพิ่มปริมาณการลงทุนโดยตรงจากต่างประเทศในญี่ปุ่นเป็นเท่าตัวภายในปี 2563 เพื่อช่วยกระตุ้นเศรษฐกิจภายในประเทศ เนื่องจากที่ผ่านมามีการลงทุนในต่างประเทศจำนวนมาก โดยเป็นผู้ลงทุนรายใหญ่ที่สุดในสหรัฐอเมริกามาตั้งแต่ปี 2535 ในทางตรงกันข้ามสัดส่วนการลงทุนโดยตรงจากต่างประเทศต่อผลิตภัณฑ์มวลรวมประชาชาติ (GDP) ของญี่ปุ่นกลับอยู่ในระดับต่ำที่สุดเมื่อเปรียบเทียบกับประเทศอุตสาหกรรมอื่นๆ การเพิ่มปริมาณการลงทุนโดยตรงจากต่างประเทศจะช่วยสร้างงานให้กับแรงงานในประเทศ และเป็นแหล่งรายได้ให้รัฐบาลผ่านการเก็บภาษี โดยมาตรการที่

⁶ เนื่องจากเงินลงทุนไหลเข้าสู่สุทธิตำหนดจากมูลค่าเงินลงทุนไหลเข้าหักลบด้วยมูลค่าเงินลงทุนไหลออก เช่น การถอนการลงทุนหรือการลดขนาดการลงทุนในญี่ปุ่น ในกรณีนี้ เมื่อรวมจำนวนเงินไหลเข้าสู่สุทธิของทุกทวีปแล้ว อาจมีบางทวีปที่เงินลงทุนไหลเข้าสู่สุทธิติดลบ ซึ่งเกิดจากมูลค่าเงินลงทุนไหลออกมากกว่ามูลค่าเงินลงทุนไหลเข้า มีผลทำให้ยอดรวมของมูลค่าการลงทุนไหลเข้าสู่สุทธิของญี่ปุ่นน้อยกว่ามูลค่าการลงทุนไหลเข้าสู่สุทธิของทวีปอเมริกาเหนือ

⁷ การคำนวณเงินเยนเป็นเงินบาทในรายงานฉบับนี้ใช้อัตราแลกเปลี่ยนเฉลี่ยของธนาคารพาณิชย์ อัตรากลาง เฉลี่ยไตรมาสที่ 1-2 ปี 2557 จากเว็บไซต์ธนาคารแห่งประเทศไทย ที่ 100 เยน = 31.7736 บาท

⁸ ยอดรวมของมูลค่าการลงทุนไหลเข้าสู่สุทธิจากทวีปอเมริกาเหนือน้อยกว่ามูลค่าการลงทุนไหลเข้าสู่สุทธิของสหรัฐอเมริกา เนื่องจากมูลค่าการลงทุนไหลเข้าสู่สุทธิของแคนาดาติดลบ (มูลค่าเงินลงทุนไหลออกมากกว่ามูลค่าเงินลงทุนไหลเข้า)

รัฐบาลญี่ปุ่นจะนำมาใช้เพื่อกระตุ้นให้เกิดการลงทุนโดยตรงจากต่างประเทศเพิ่มมากขึ้นคือการลดอัตราภาษีเงินได้นิติบุคคลลง รวมถึงการเข้าร่วมในการเจรจาทำความตกลงเขตการค้าเสรีต่างๆ ด้วย⁹

2. การลงทุนในต่างประเทศของญี่ปุ่น

สำหรับเงินทุนไหลออกสุทธิ (Net Outflow) ของญี่ปุ่น ในช่วงเดือนมกราคม-มีนาคม 2557 มีมูลค่าทั้งสิ้นประมาณ 2.3 ล้านล้านเยน (ตัวเลขเบื้องต้น) หรือประมาณ 745,218 ล้านบาท สำหรับภูมิภาคที่เป็นแหล่งรองรับการลงทุนหลักของญี่ปุ่นในปีนี้ได้แก่ ประเทศในทวีปเอเชีย ซึ่งมีมูลค่าเงินทุนไหลออกสุทธิ (Net Outflow) 821,900 ล้านเยน (ประมาณ 261,147.2 ล้านบาท) รองลงมาได้แก่ ประเทศในทวีปอเมริกาเหนือ และประเทศในทวีปยุโรป ตามลำดับ แต่เมื่อพิจารณาเป็นรายประเทศแล้วพบว่า ประเทศที่นักลงทุนญี่ปุ่นไปลงทุนมากที่สุด คือ สหรัฐอเมริกา มีมูลค่าเงินลงทุนไหลออกสุทธิ (Net Outflow) 607,400 ล้านเยน (ประมาณ 192,992.8 ล้านบาท) คิดเป็นสัดส่วนร้อยละ 25.9 ของมูลค่าเงินทุนไหลออกสุทธิ (Net Outflow) ทั้งหมดของญี่ปุ่น

หากพิจารณาประเทศในกลุ่มเอเชีย จากข้อมูลของกระทรวงการคลังญี่ปุ่น พบว่า ในช่วงครึ่งแรกของปี 2557 นี้ สิงคโปร์เป็นแหล่งรองรับการลงทุนจากญี่ปุ่นเป็นอันดับหนึ่ง โดยมีมูลค่าการลงทุน 219,600 ล้านเยน (ประมาณ 69,774.8 ล้านบาท) ตามมาด้วยไทยเป็นอันดับที่ 2 และอินโดนีเซีย จีน และเกาหลีใต้ ตามลำดับ

ภาวะการลงทุนของญี่ปุ่นในประเทศไทย

จากสถิติของธนาคารแห่งประเทศไทยพบว่า การลงทุนโดยตรงสุทธิจากญี่ปุ่นในไทยในช่วงครึ่งแรกของปี 2557 มีมูลค่ารวมทั้งสิ้น 63,514.4 ล้านบาท ลดลงจากช่วงเดียวกันของปี 2556 คิดเป็นจำนวน 9,806.9 ล้านบาท หรือคิดเป็นร้อยละ 13.4

สำหรับการลงทุนของญี่ปุ่นที่ผ่านสำนักงานคณะกรรมการส่งเสริมการลงทุนในช่วงเดือนมกราคม-มิถุนายน 2557 ปรากฏว่า ญี่ปุ่นยังคงเป็นนักลงทุนอันดับหนึ่งทั้งจำนวนโครงการและมูลค่าการลงทุนในชั้นคำขอรับการส่งเสริมการลงทุน ขึ้นอนุมัติให้การส่งเสริม และขึ้นออกบัตรส่งเสริมการลงทุน

1. ปริมาณการลงทุน : จำนวนโครงการและมูลค่าการลงทุนลดลงจากช่วงเดียวกันของปี 2556 ทั้งในชั้นคำขอและชั้นอนุมัติ

- ชั้นคำขอ

จำนวนโครงการลงทุนของญี่ปุ่นที่ยื่นขอรับการส่งเสริมการลงทุนในช่วงเดือนมกราคม-มิถุนายน 2557 มีจำนวนทั้งสิ้น 194 โครงการ ลดลงจากช่วงเดียวกันของปี 2556 ถึง 139 โครงการ (ลดลงร้อยละ 41.7) ขณะที่มูลค่าการลงทุนลดลงอย่างมากเช่นกัน กล่าวคือ มีมูลค่าการลงทุนลดลงจาก 184,153.8 ล้านบาท

⁹ บทบรรณาธิการหัวข้อ “Increasing FDI in Japan” โดย The Japan Times 23 กรกฎาคม 2557

เหลือเพียง 80,492 ล้านบาท หรือลดลงร้อยละ 56.3

- **ชั้นอนุมัติ**

จำนวนโครงการลงทุนของญี่ปุ่นที่ได้รับการอนุมัติส่งเสริมในช่วงครึ่งแรกของปี 2557 ลดลงอย่างมาก เช่นเดียวกับในขั้นคำขอ โดยมีจำนวนทั้งสิ้น 201 โครงการ ลดลง 173 โครงการเมื่อเปรียบเทียบกับช่วงเดียวกันของปีก่อนหน้า (ลดลงร้อยละ 46.3) และมูลค่าการลงทุนลดลงจากเดิม 124,457.9 ล้านบาท เหลือ 78,857.6 ล้านบาท หรือลดลงร้อยละ 36.6

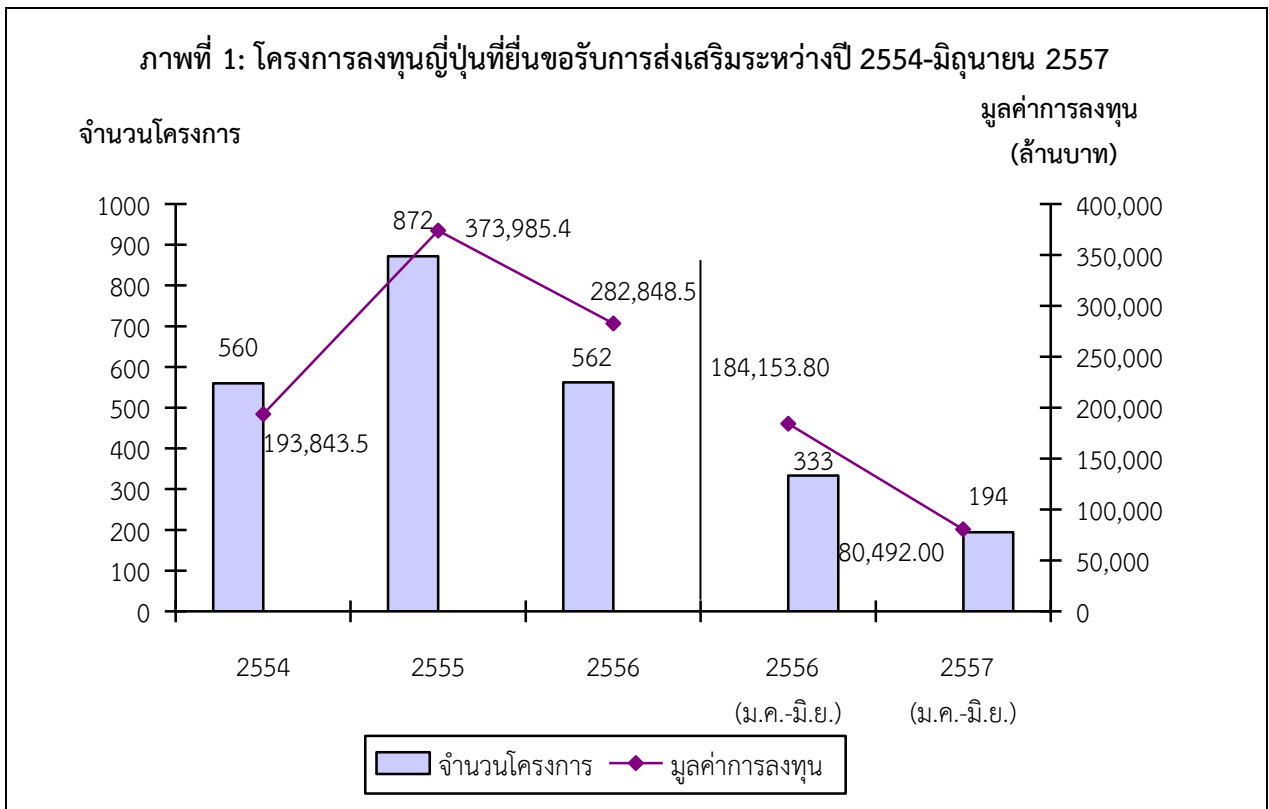

ที่มา: สำนักงานคณะกรรมการส่งเสริมการลงทุน กรกฎาคม 2557

ภาพที่ 2: โครงการลงทุนญี่ปุ่นที่ได้รับการอนุมัติส่งเสริมระหว่างปี 2554-มิถุนายน

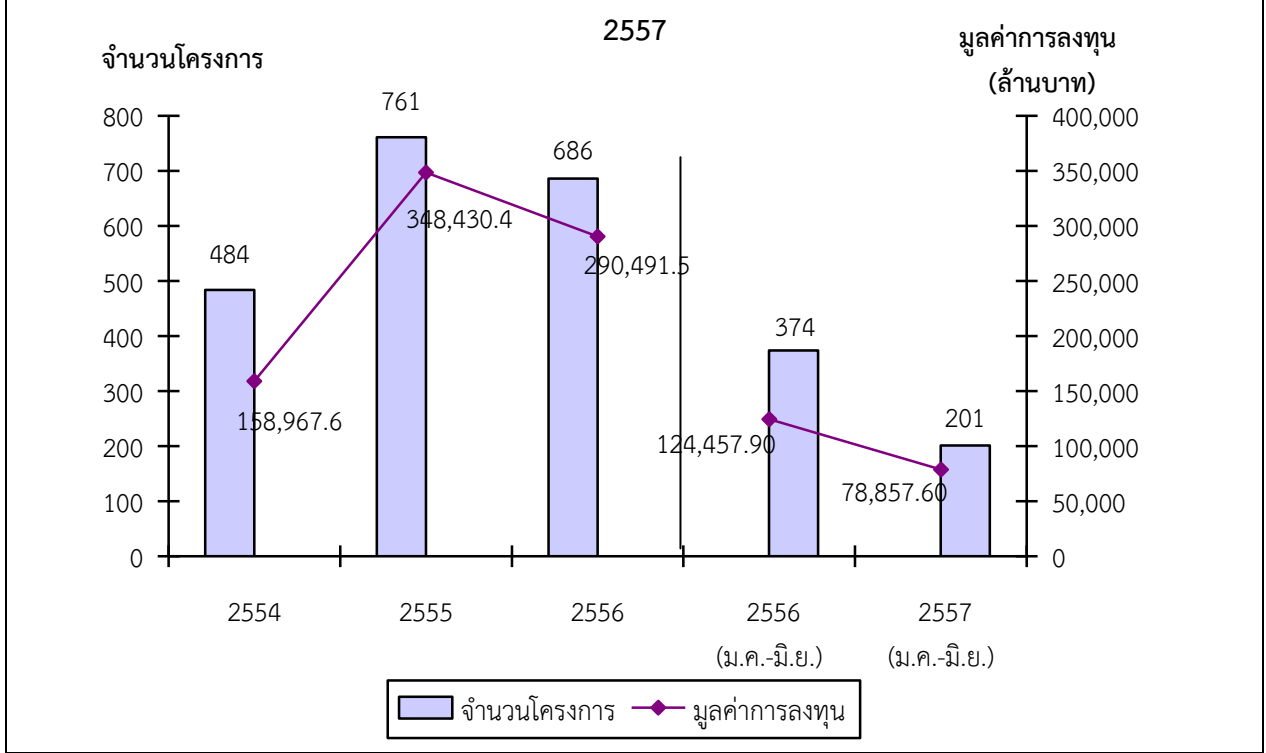

ที่มา: สำนักงานคณะกรรมการส่งเสริมการลงทุน กรกฎาคม 2557

2. ขนาดการลงทุน : นิยมลงทุนในโครงการขนาดเล็กมากที่สุด โครงการขนาด 500-999 ล้านบาทมีการลงทุนลดลงอย่างมาก

● **ขั้นคำขอ**

โครงการลงทุนจากญี่ปุ่นที่ยื่นขอรับการส่งเสริมในช่วงเดือนมกราคม-มิถุนายน 2557 ส่วนมากเป็นโครงการลงทุนขนาดเล็ก (มูลค่าต่ำกว่า 50 ล้านบาท) มีจำนวนทั้งสิ้น 84 โครงการ คิดเป็นร้อยละ 43.3 ของโครงการที่ยื่นขอรับการส่งเสริมการลงทุน รองลงมาเป็นโครงการลงทุนขนาดกลาง (มูลค่า 100-499 ล้านบาท) จำนวน 67 โครงการ และโครงการลงทุนมูลค่า 50-99 ล้านบาท จำนวน 27 โครงการ ตามลำดับ สำหรับโครงการขนาดใหญ่ (มูลค่ามากกว่า 1,000 ล้านบาทขึ้นไป) นั้น มีนักลงทุนญี่ปุ่นยื่นขอรับการส่งเสริมการลงทุนในช่วงครึ่งแรกของปีนี้เพียง 12 โครงการ ลดลง 20 โครงการจากช่วงเดียวกันของปี 2556 (ลดลงร้อยละ 62.5)

หากพิจารณาในแง่มูลค่าการลงทุน นักลงทุนญี่ปุ่นมีการลงทุนในโครงการขนาดใหญ่ (มูลค่ามากกว่า 1,000 ล้านบาทขึ้นไป) มากที่สุด มีเงินลงทุนรวมทั้งสิ้น 60,562.6 ล้านบาท คิดเป็นร้อยละ 75.2 ของมูลค่าการลงทุนที่ญี่ปุ่นยื่นขอรับการส่งเสริมทั้งหมด รองลงมาเป็นโครงการขนาดกลาง (มูลค่า 100-499 ล้านบาท) มูลค่าการลงทุน 13,748.7 ล้านบาท และโครงการขนาด 500-999 ล้านบาท มูลค่าการลงทุน 2,861 ล้านบาท ตามลำดับ

เป็นที่น่าสังเกตว่า ในช่วงเดือนมกราคม-มิถุนายน 2557 นี้ นักลงทุนญี่ปุ่นให้ความสนใจยื่นขอรับการส่งเสริมการลงทุนลดลงทั้งในแง่จำนวนโครงการและมูลค่าการลงทุนในทุกขนาดการลงทุน โดยเฉพาะอย่างยิ่งการลงทุนในโครงการขนาด 500-999 ล้านบาท ลดลงมากที่สุด โดยมีจำนวนโครงการที่ยื่นขอรับการส่งเสริมการลงทุนลดลงร้อยละ 83.3 และมูลค่าการลงทุนลดลงร้อยละ 83.8

- **ชั้นอนุมัติ**

โครงการขนาดเล็กที่มีมูลค่าต่ำกว่า 50 ล้านบาทได้รับการอนุมัติให้การส่งเสริมมากที่สุดในช่วงเดือนมกราคม-มิถุนายน 2557 โดยมีจำนวน 82 โครงการ คิดเป็นร้อยละ 40.8 ของโครงการที่ได้รับการอนุมัติส่งเสริมการลงทุน มากกว่าโครงการขนาดกลาง (มูลค่า 100-499 ล้านบาท) ซึ่งมีจำนวน 76 โครงการ อยู่ 6 โครงการ ตามมาด้วยโครงการขนาด 50-99 ล้านบาท ซึ่งมีจำนวน 35 โครงการตามลำดับเช่นเดียวกันกับในชั้นคำขอ ในขณะที่มีโครงการลงทุนขนาดใหญ่ได้รับการอนุมัติส่งเสริมการลงทุนเพียง 5 โครงการ ลดลง 13 โครงการจากช่วงเดียวกันของปี 2556 ซึ่งมีจำนวน 18 โครงการ

สำหรับด้านมูลค่าการลงทุนของโครงการลงทุนจากญี่ปุ่นที่ได้รับอนุมัติส่งเสริมการลงทุนในช่วงครึ่งแรกของปี 2557 นั้น มีการลงทุนในโครงการขนาดใหญ่ (มูลค่ามากกว่า 1,000 ล้านบาทขึ้นไป) มากที่สุด โดยมีมูลค่าการลงทุนทั้งสิ้น 58,888.6 ล้านบาท หรือคิดเป็นร้อยละ 74.7 ของมูลค่าการลงทุนทั้งหมด ตามมาด้วยโครงการขนาดกลาง (มูลค่า 100-499 ล้านบาท) และโครงการขนาด 50-99 ล้านบาท ตามลำดับ

ทั้งนี้ โครงการลงทุนของญี่ปุ่นที่ได้รับการอนุมัติให้การส่งเสริมการลงทุนในช่วงเดือนมกราคม-มิถุนายน 2557 มีจำนวนลดลงจากช่วงเดียวกันของปี 2557 ทั้งในแง่จำนวนโครงการและมูลค่าการลงทุน โดยเฉพาะอย่างยิ่งโครงการขนาด 500-999 ล้านบาท ซึ่งมีจำนวนโครงการลดลงและมูลค่าการลงทุนลดลงอย่างมากเช่นเดียวกับในชั้นคำขอ โดยจำนวนโครงการลดลงร้อยละ 88.8 และมูลค่าการลงทุนลดลงถึงร้อยละ 90.4

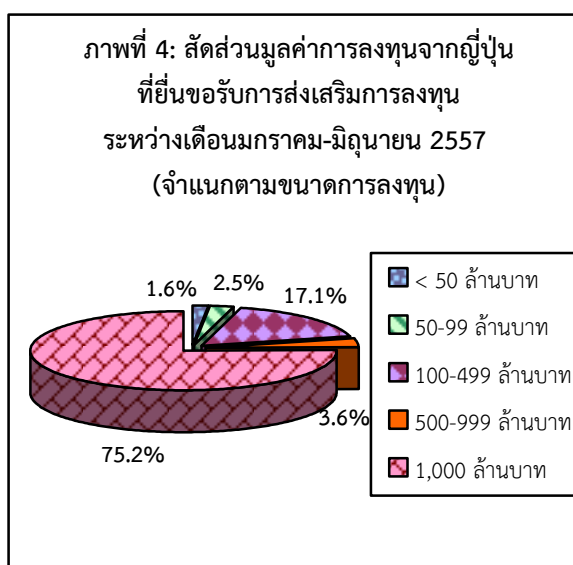
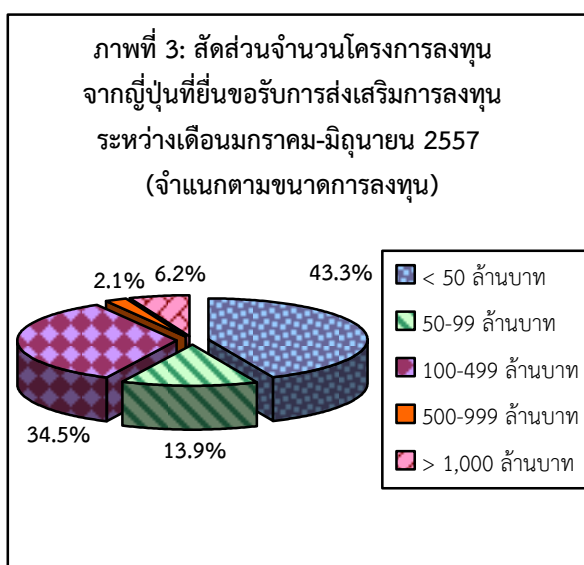

ที่มา: สำนักงานคณะกรรมการส่งเสริมการลงทุน กรกฎาคม 2557

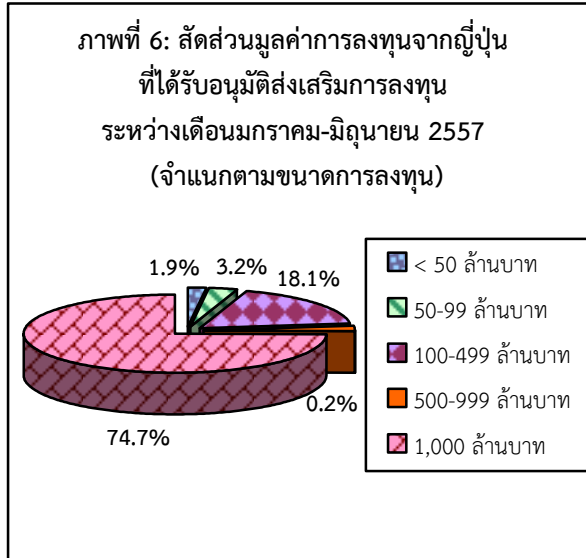
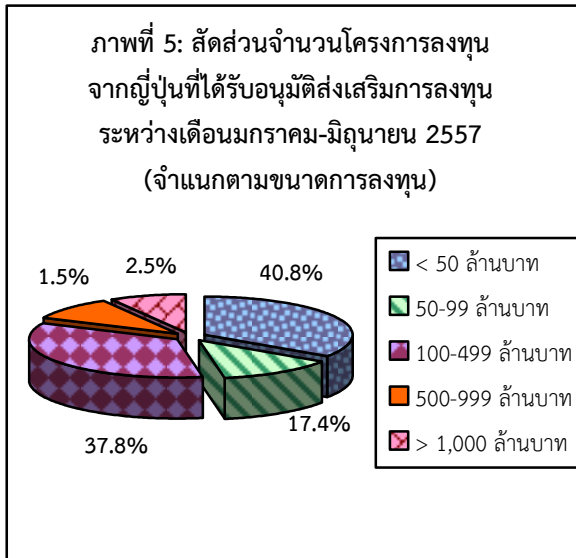

ที่มา: สำนักงานคณะกรรมการส่งเสริมการลงทุน กรกฎาคม 2557

3. ลักษณะการลงทุน : โครงการส่วนใหญ่เป็นโครงการขยาย

● ชั้นค่าขอ

ในช่วงเดือนมกราคม-มิถุนายน 2557 มีโครงการขยายการผลิตยื่นคำขอรับการส่งเสริมเข้ามาทั้งสิ้น 136 โครงการ (ร้อยละ 70.1) คิดเป็นมูลค่า 77,181.9 ล้านบาท ซึ่งมากกว่าจำนวนโครงการใหม่ที่ยื่นขอรับการส่งเสริมที่มีจำนวนเพียง 58 โครงการ (ร้อยละ 29.9) และมีมูลค่าการลงทุนรวม 3,310.1 ล้านบาท ทั้งนี้ จำนวนโครงการขยายการผลิตที่ยื่นขอรับการส่งเสริมการลงทุนในช่วงครึ่งแรกของปี 2557 ลดลง 80 โครงการ หรือคิดเป็นร้อยละ 58.8 และมูลค่าการลงทุนลดลง 84,587.9 ล้านบาท หรือคิดเป็นร้อยละ 52.3 ในขณะที่โครงการใหม่มีจำนวนโครงการที่ยื่นขอรับการส่งเสริมการลงทุนลดลง 59 โครงการจากช่วงเดียวกันของปีก่อนหน้า คิดเป็นร้อยละ 50.4 แต่มูลค่าการลงทุนลดลงถึง 19,073.9 ล้านบาท ซึ่งคิดเป็นร้อยละ 85.2

● ชั้นอนุมัติ

มีโครงการขยายการผลิตที่ได้รับการอนุมัติในช่วงครึ่งแรกของปี 2557 ทั้งสิ้น 135 โครงการ และโครงการใหม่ที่ได้รับการอนุมัติจำนวน 66 โครงการ คิดเป็นร้อยละ 67.2 และร้อยละ 32.8 ของโครงการลงทุนจากญี่ปุ่นที่ได้รับอนุมัติส่งเสริมตามลำดับ โดยโครงการขยายการผลิตที่ได้รับการอนุมัติส่งเสริมการลงทุนมีจำนวนลดลง 130 โครงการ หรือลดลงร้อยละ 49.1 และมูลค่าการลงทุนลดลงจากช่วงเดียวกันของปีก่อนหน้าทั้งสิ้น 22,954.7 ล้านบาท หรือลดลงร้อยละ 23.5 ในขณะที่โครงการใหม่มีจำนวนลดลง 43 โครงการ หรือคิดเป็นร้อยละ 39.5 และมูลค่าการลงทุนลดลง 22,645.6 ล้านบาท หรือคิดเป็นร้อยละ 84.3

4. สาขาการลงทุน : สาขาโลหะ เครื่องจักร และอุปกรณ์ขนส่งยังเป็นสาขาที่มีการลงทุนสูงที่สุด

- **ขั้นคำขอ**

นักลงทุนญี่ปุ่นยื่นขอรับการส่งเสริมการลงทุนในสาขาผลิตภัณฑ์โลหะ เครื่องจักร และอุปกรณ์ขนส่งมากเป็นอันดับหนึ่งทั้งจำนวนโครงการและมูลค่าการลงทุน โดยมีจำนวนโครงการทั้งสิ้น 80 โครงการ ลดลง 78 โครงการจากช่วงเดือนมกราคม-มิถุนายน 2556 หรือคิดเป็นร้อยละ 49.4 สาขาที่นักลงทุนญี่ปุ่นให้ความสนใจขอรับการส่งเสริมการลงทุนรองลงมา ได้แก่ การลงทุนในสาขาบริการและสาธารณูปโภค จำนวน 60 โครงการ และสาขาอิเล็กทรอนิกส์และเครื่องใช้ไฟฟ้า จำนวน 31 โครงการ ตามลำดับ ทั้งนี้ การลงทุนในสาขาบริการและสาธารณูปโภคเป็นสาขาเดียวที่มีผู้ยื่นขอรับการส่งเสริมการลงทุนเพิ่มขึ้นในช่วงครึ่งแรกของปีนี้ โดยมีจำนวนโครงการเพิ่มขึ้นทั้งสิ้น 7 โครงการ คิดเป็นร้อยละ 13.2

หากพิจารณาถึงมูลค่าการลงทุน สาขาผลิตภัณฑ์โลหะ เครื่องจักร และอุปกรณ์ขนส่งมีมูลค่าการลงทุนสูงที่สุด (ร้อยละ 84.9 ของมูลค่าการลงทุนญี่ปุ่นทั้งหมด) โดยมีมูลค่าการลงทุน 68,324.4 ล้านบาท ลดลง 69,865.8 ล้านบาทจากช่วงเดียวกันของปีก่อนหน้าที่มีมูลค่าการลงทุน 138,190.2 ล้านบาท หรือคิดเป็นร้อยละ 50.6 สำหรับสาขาที่มีมูลค่าการลงทุนสูงเป็นอันดับสองในช่วงครึ่งแรกของปี 2557 นี้ คือ สาขาอุตสาหกรรมเบาและอันดับสาม คือ สาขาอิเล็กทรอนิกส์และเครื่องใช้ไฟฟ้า โดยมีมูลค่าการลงทุน 4,383.8 ล้านบาท และ 3,064.7 ล้านบาท ตามลำดับ

ทั้งนี้ สาขาเกษตรกรรมและผลิตผลทางการเกษตร มีมูลค่าการลงทุนลดลงมากที่สุด (ลดลงร้อยละ 95.5) ตามมาด้วยสาขาเหมืองแร่ เซรามิกส์ และโลหะขั้นมูลฐาน (ลดลงร้อยละ 90.3) นอกจากนี้ เป็นที่น่าสังเกตว่ามูลค่าในช่วงเดือนมกราคม-มิถุนายน 2557 นี้ มูลค่าการลงทุนของสาขาอุตสาหกรรมเบาสูงกว่ามูลค่าการลงทุนในสาขาอิเล็กทรอนิกส์และเครื่องใช้ไฟฟ้า ซึ่งเป็นสาขาที่มีมูลค่าการลงทุนจากญี่ปุ่นในแต่ละปีสูงเป็นอันดับต้นๆ เนื่องจากในช่วงครึ่งแรกของปีนี้ สาขาอุตสาหกรรมเบามีการลงทุนในโครงการขนาดใหญ่ (มูลค่ามากกว่า 1,000 ล้านบาทขึ้นไป) ในกิจการผลิต non-woven fabric จำนวน 2 โครงการ ในขณะที่สาขาอิเล็กทรอนิกส์ไม่มีการลงทุนในโครงการขนาดใหญ่

- **ขั้นอนุมัติ**

สาขาผลิตภัณฑ์โลหะ เครื่องจักร และอุปกรณ์ขนส่งยังเป็นสาขาที่ได้รับการอนุมัติให้การส่งเสริมการลงทุนสูงสุดเช่นเดียวกับในปี 2556 โดยมีจำนวนโครงการที่ได้รับอนุมัติให้การส่งเสริม 105 โครงการ (คิดเป็นร้อยละ 52.2) ลดลงจากช่วงเดือนมกราคม-มิถุนายน 2556 ร้อยละ 32.7 ทั้งนี้ เป็นโครงการลงทุนในกิจการผลิตชิ้นส่วนยานพาหนะมากที่สุด จำนวน 59 โครงการ ซึ่งนับเป็นประเภทกิจการที่ได้รับอนุมัติส่งเสริมการลงทุนสูงสุดในช่วงเดือนมกราคม-มิถุนายน 2557 ด้วย สาขาที่ได้รับอนุมัติส่งเสริมการลงทุน

รองลงมา ได้แก่ สาขาบริการและสาธารณูปโภค ซึ่งมีจำนวน 54 โครงการ โดยมีการลงทุนในกิจการ ศูนย์จัดหาจัดซื้อชิ้นส่วนและผลิตภัณฑ์ระหว่างประเทศ (International Procurement Office – IPO) มากที่สุด จำนวน 29 โครงการ และเป็นประเภทกิจการที่ได้รับอนุมัติส่งเสริมการลงทุนมากเป็นลำดับที่สอง ในช่วงครึ่งแรกของปี 2557 สาขาที่ได้รับอนุมัติส่งเสริมการลงทุนสูงเป็นอันดับสาม ได้แก่ สาขา อิเล็กทรอนิกส์และเครื่องใช้ไฟฟ้า ได้รับอนุมัติจำนวน 21 โครงการ

ในแง่มูลค่าการลงทุน การลงทุนในสาขาผลิตภัณฑ์โลหะ เครื่องจักร และอุปกรณ์ขนส่ง มีมูลค่าการลงทุนสูงเป็นอันดับหนึ่ง จำนวน 71,421.2 ล้านบาท คิดเป็นร้อยละ 90.6 ของมูลค่าการลงทุนที่ญี่ปุ่นได้รับอนุมัติทั้งหมด ซึ่งลดลงร้อยละ 32.7 จากช่วงเดียวกันของปี 2556 (โครงการลงทุนในกิจการผลิตชิ้นส่วนรถยนต์เป็นโครงการรวม (package) มีมูลค่าสูงสุด คือ 51,523 ล้านบาท และเป็นประเภทกิจการที่ได้รับอนุมัติส่งเสริมการลงทุนที่มีมูลค่าการลงทุนสูงสุดในช่วงเดือนมกราคม-มิถุนายน 2557) ตามมาด้วยกิจการผลิตชิ้นส่วนยานพาหนะ มูลค่ารวม 13,723.7 ล้านบาท) สาขาที่มีมูลค่าการลงทุนรองลงมา ได้แก่ สาขา อิเล็กทรอนิกส์และเครื่องใช้ไฟฟ้า มูลค่าการลงทุน 3,103.6 ล้านบาท ลดลงถึงร้อยละ 92.2 จากช่วงเดียวกันของปีก่อนหน้า และสาขาเคมีภัณฑ์ กระดาษ และพลาสติก ซึ่งมีมูลค่าการลงทุน 1,689.4 ล้านบาท ลดลงร้อยละ 87.6 จากปี 2556

ทั้งนี้ การลงทุนจากญี่ปุ่นในช่วงเดือนมกราคม-มิถุนายน 2557 ลดลงทั้งในแง่จำนวนโครงการและมูลค่าการลงทุนในเกือบทุกสาขา มีเพียงสาขาผลิตภัณฑ์โลหะ เครื่องจักร และอุปกรณ์ขนส่งเท่านั้นที่มีมูลค่าการลงทุนเพิ่มขึ้น คิดเป็นร้อยละ 34.2 เนื่องจากมีการลงทุนในโครงการขนาดใหญ่ (มูลค่ามากกว่า 1,000 ล้านบาทขึ้นไป) ได้รับอนุมัติให้การส่งเสริมการลงทุนหลายโครงการ โดยโครงการที่ใหญ่ที่สุด คือ โครงการผลิตรถยนต์ปิคอัพเป็นโครงการรวม (package) ซึ่งมีมูลค่าสูงกว่า 50,000 ล้านบาท สำหรับสาขาที่มีการลงทุนลดลงมากที่สุดในช่วงครึ่งแรกของปี 2557 ได้แก่ สาขาอุตสาหกรรมเบา โดยจำนวนโครงการลดลงจากช่วงเดียวกันของปี 2556 ถึงร้อยละ 91.7 และมูลค่าการลงทุนลดลงร้อยละ 97.4 และไม่มีโครงการลงทุนในสาขาเกษตรกรรมและผลิตผลจากการเกษตรได้รับการส่งเสริมการลงทุนในช่วงครึ่งแรกของปีนี้

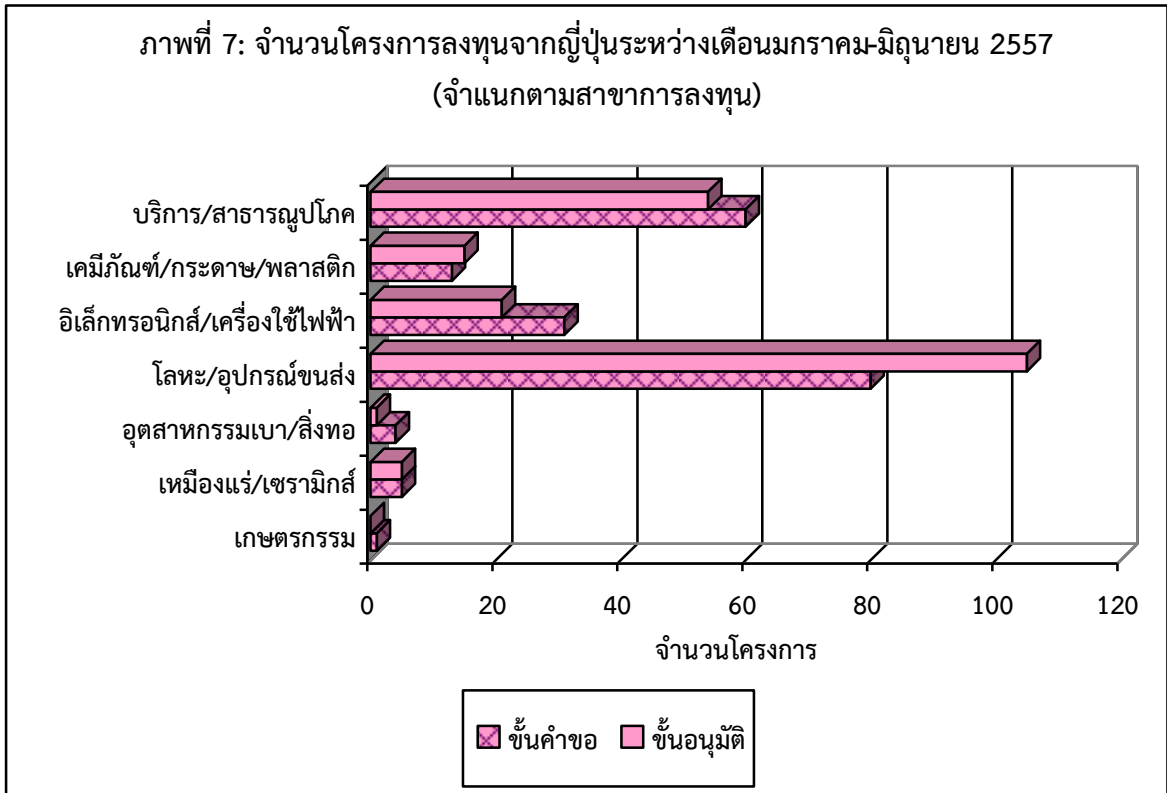

ที่มา: สำนักงานคณะกรรมการส่งเสริมการลงทุน กรกฎาคม 2556

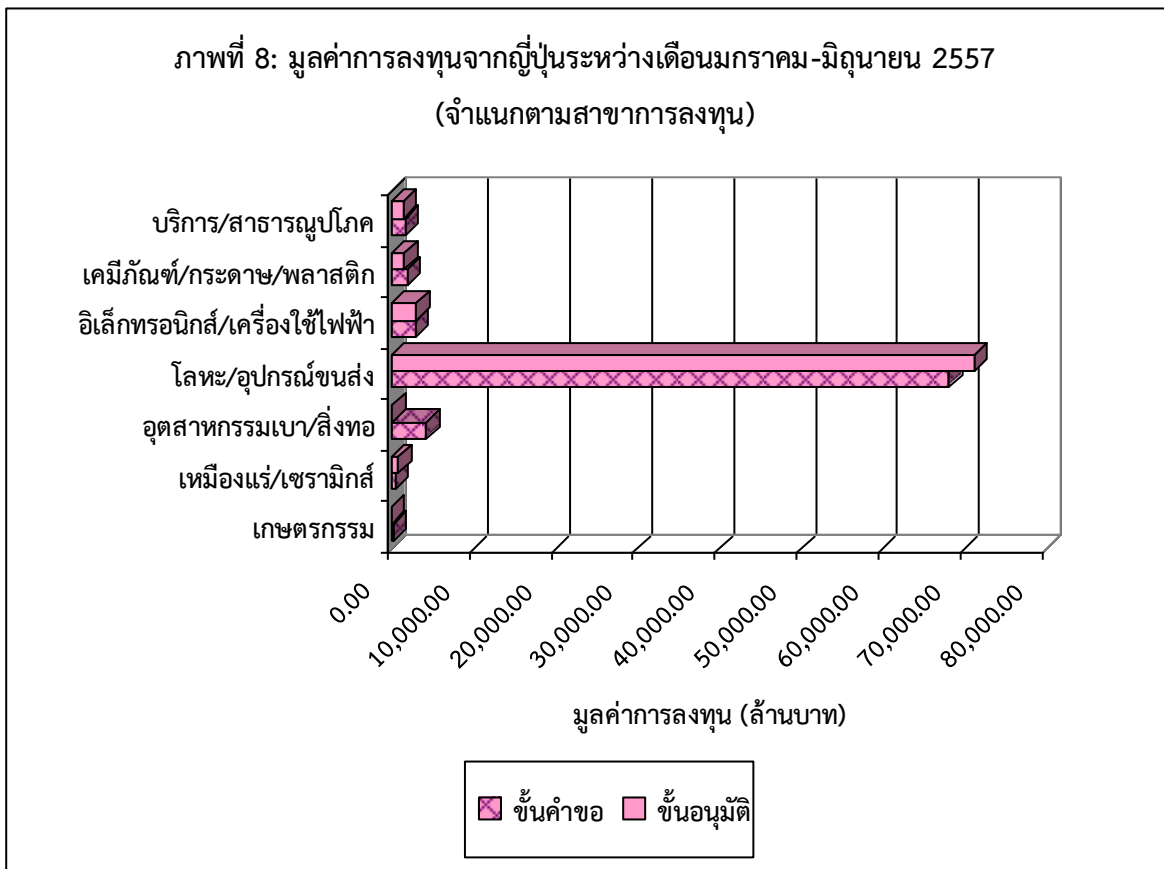

ที่มา: สำนักงานคณะกรรมการส่งเสริมการลงทุน กรกฎาคม 2557

โครงการลงทุนจากญี่ปุ่นที่ได้รับอนุมัติในช่วงเดือนมกราคม-มิถุนายน 2557 มูลค่าสูงสุด 5 อันดับแรก ได้แก่

1. โครงการขยายการลงทุนของบริษัท Toyota Motor Thailand Co., Ltd. ผลิตรถยนต์ (รถยนต์ PICKUP) เป็นโครงการรวม (package) มีมูลค่าการลงทุน 51,523 ล้านบาท ตั้งอยู่ที่จังหวัดสมุทรปราการ
2. โครงการขยายการลงทุนของบริษัท Topre (Thailand) Co., Ltd. ผลิตชิ้นส่วนโลหะสำหรับยานพาหนะ เช่น Carrier Module, Pillar, Door Beam และ Wheel Housing เป็นต้น มีมูลค่าการลงทุน 2,753 ล้านบาท ตั้งอยู่ที่จังหวัดสมุทรปราการ
3. โครงการขยายการลงทุนของบริษัท SEI Thai Electric Conductor Co., Ltd ผลิตสายไฟฟ้า อะลูมิเนียม (Aluminum Electric Wire and Cable) มีมูลค่าการลงทุน 1,712.6 ล้านบาท ตั้งอยู่ที่จังหวัดระยอง
4. โครงการขยายการลงทุนของบริษัท Summit Keylex (Thailand) Co., Ltd. ผลิตชิ้นส่วนโลหะสำหรับยานพาหนะ เช่น Panel Floor, Reinforcement, Cross Member Assy เป็นต้น และท่อส่งน้ำมัน เชื้อเพลิง มีมูลค่าการลงทุน 1,450 ล้านบาท ตั้งอยู่ที่จังหวัดชลบุรี
5. โครงการขยายการลงทุนของบริษัท Bridgestone NCR Co., Ltd. ผลิตอุปกรณ์เครื่องจักร เช่น สายพานลำเลียง (Steel Cord Conveyor) ของโรงแต่งแร่ เป็นต้น มีมูลค่าการลงทุน 1,450 ล้านบาท ตั้งอยู่ที่จังหวัดระยอง

5. ที่ตั้งโครงการ : เขต 2 ยังคงได้รับความสนใจจากนักลงทุนญี่ปุ่นมากที่สุด

ในช่วงครึ่งแรกของปี 2557 นี้ นักลงทุนญี่ปุ่นยังคงให้ความสนใจลงทุนในเขตการลงทุนที่ 2 มากที่สุด ทั้งในแง่ของจำนวนโครงการที่ยื่นขอรับการส่งเสริมและมูลค่าการลงทุนเช่นเดียวกับปี 2556 กล่าวคือ มีจำนวนโครงการทั้งสิ้น 113 โครงการ คิดเป็นร้อยละ 58.2 ของจำนวนโครงการที่ยื่นขอรับการส่งเสริมทั้งหมด ซึ่งลดลง 93 โครงการจากปี 2556 (ลดลงร้อยละ 45.1) และมีมูลค่าการลงทุน 59,870.7 ล้านบาท ลดลงจากช่วงเดียวกันของปีก่อนหน้า 50,768.5 ล้านบาท (ลดลงร้อยละ 45.9) รองลงมา ได้แก่ เขต 1 จำนวน 59 โครงการ ซึ่งมีมูลค่าเงินลงทุน 9,815 ล้านบาท และเขต 3 จำนวน 22 โครงการ แต่มีมูลค่าเงินลงทุน 10,806.3 ล้านบาท

สำหรับโครงการลงทุนจากญี่ปุ่นที่ได้รับการส่งเสริมในปี นี้ ส่วนมากยังคงเป็นโครงการที่ตั้งอยู่ในเขตการลงทุนที่ 2 เช่นเดียวกัน โดยมีจำนวน 124 โครงการ คิดเป็นร้อยละ 61.7 ของโครงการที่ได้รับอนุมัติส่งเสริมทั้งหมด ลดลงจากช่วงเดียวกันของปี 2556 ร้อยละ 46.8 มีมูลค่าเงินลงทุน 20,084.2 ล้านบาท รองลงมา ได้แก่ เขต 1 มีจำนวน 62 โครงการ มูลค่าการลงทุน 56,969.6 ล้านบาท ซึ่งเพิ่มขึ้นจากปี 2556 อย่างมากถึง 1.3 เท่า และเขต 3 จำนวน 15 โครงการ มูลค่าการลงทุน 1,803.8 ล้านบาท

6. การส่งออก : โครงการผลิตเพื่อการส่งออกมีสัดส่วนประมาณร้อยละ 15 ของการลงทุนจากญี่ปุ่นทั้งหมด

โครงการลงทุนจากญี่ปุ่นที่ยื่นขอรับการส่งเสริมในช่วงเดือนมกราคม-มิถุนายน 2557 ส่วนมากเป็นโครงการผลิตเพื่อจำหน่ายในประเทศ โดยมีโครงการผลิตเพื่อการส่งออก (มีสัดส่วนของการส่งออกร้อยละ 80 ขึ้นไป) เพียง 30 โครงการ คิดเป็นร้อยละ 15.5 ของจำนวนโครงการทั้งหมด มีมูลค่าการลงทุนรวม 11,653.5 ล้านบาท

สำหรับโครงการลงทุนจากญี่ปุ่นที่ได้รับอนุมัติให้การส่งเสริมในปีนี้เป็นโครงการผลิตเพื่อการส่งออกเพียง 26 โครงการ คิดเป็นร้อยละ 12.9 ของจำนวนโครงการทั้งหมด มีมูลค่าการลงทุนรวม 6,528.6 ล้านบาท

แนวโน้มการลงทุน

จากข้อมูลสถิติการลงทุนของญี่ปุ่นในประเทศไทยในช่วงครึ่งแรกของปี 2557 พบว่าการลงทุนจากญี่ปุ่นลดลงจากช่วงเดียวกันของปี 2556 ประมาณร้อยละ 50 ซึ่งอาจมีสาเหตุส่วนหนึ่งมาจากสถานการณ์ความไม่สงบทางการเมืองที่ยืดเยื้อมาตั้งแต่ช่วงปลายปี 2556 ดังจะเห็นได้จากผลการสำรวจแนวโน้มทางเศรษฐกิจของบริษัทร่วมทุนญี่ปุ่นในประเทศไทย ประจำปีครึ่งปีแรก พ.ศ. 2557 จัดทำโดยหอการค้าญี่ปุ่น กรุงเทพฯ¹⁰ ซึ่งพบว่านักลงทุนญี่ปุ่นร้อยละ 64 ของผู้ตอบแบบสอบถามเห็นว่า สถานการณ์ทางการเมือง “มีผลกระทบต่อในเชิงลบ” ต่อผลประกอบการ และนักลงทุนร้อยละ 20 เห็นว่า “มีผลกระทบต่อในเชิงลบเป็นอย่างมาก” ซึ่งนอกจากสถานการณ์ทางการเมืองจะมีผลกระทบต่อผลประกอบการแล้ว ยังมีผลกระทบต่อการเดินทาง/การขนส่งสินค้า และมีผลกระทบต่อด้านจิตวิทยาอีกด้วย ทำให้มีนักลงทุนถึงร้อยละ 93 ของผู้ตอบแบบสอบถามที่ต้องการให้รัฐบาลไทย “รักษาความมั่นคง เสถียรภาพทางการเมือง และความปลอดภัยของสถานการณ์บ้านเมือง”

จากสถานการณ์ความไม่สงบทางการเมืองดังกล่าว ส่งผลให้ผลการสำรวจในครั้งนี้ มีผู้ตอบว่าสภาพธุรกิจกำลังปรับตัวแย่ลงถึงร้อยละ 51 แต่นักลงทุนญี่ปุ่นส่วนใหญ่ยังคงมีความเชื่อมั่นว่าสภาพธุรกิจในช่วงครึ่งหลังของปี 2557 จะปรับตัวดีขึ้น (ร้อยละ 34) อย่างไรก็ตาม แม้นักลงทุนผู้ตอบแบบสอบถามส่วนใหญ่จะเห็นว่าสถานการณ์ทางการเมืองไม่มีผลกระทบต่อแผนการลงทุนบริษัท แต่จำเป็นอย่างยิ่งที่รัฐบาลไทยจะต้องเร่งปรับปรุงบรรยากาศภายในประเทศให้เอื้อต่อการลงทุนเพื่อสร้างความเชื่อมั่นให้แก่ักลงทุนต่างชาติ

นอกจากนี้ จากผลการสำรวจดังกล่าวมีหลายประเด็นที่สะท้อนให้เห็นว่า นักลงทุนญี่ปุ่นให้ความสำคัญกับการพัฒนาคุณภาพของทรัพยากรมนุษย์อย่างมากเพื่อให้สอดคล้องกับค่าจ้างแรงงานที่ปรับตัวสูงขึ้น รวมทั้งเป็นปัจจัยที่ใช้ในการพิจารณาตั้งศูนย์วิจัยและพัฒนา/ศูนย์วิจัยเทคโนโลยีในประเทศไทย จึงเป็นประเด็นที่หน่วยงานภาครัฐที่เกี่ยวข้องต้องให้ความสำคัญ และเร่งดำเนินการแก้ไขปรับปรุงอย่างเป็นระบบ เพื่อรักษาความสามารถในการแข่งขันของไทยให้ทัดเทียมกับประเทศคู่แข่งอื่นๆ ได้

¹⁰ ระยะเวลาทำการสำรวจจะระหว่างวันที่ 21 พฤษภาคม-20 มิถุนายน 2557 ทำการสำรวจกลุ่มบริษัทที่เป็นสมาชิกหอการค้าญี่ปุ่น (Japanese Chamber of Commerce: JCC) จำนวน 1,541 บริษัท มีจำนวนบริษัทที่ตอบแบบสอบถามทั้งสิ้น 423 บริษัท คิดเป็นอัตราการตอบกลับร้อยละ 27.5

อนึ่ง จากแนวโน้มการลงทุนญี่ปุ่นในระยะหลังชี้ให้เห็นว่า นักลงทุนญี่ปุ่นให้ความสนใจในสาขาบริการเพิ่มมากขึ้น หากหน่วยงานภาครัฐไทยพิจารณากำหนดมาตรการเพื่อส่งเสริมการลงทุน หรือมีนโยบายผ่อนปรนกฎระเบียบเพื่อแก้ไขปัญหาอุปสรรคในการลงทุน จะช่วยกระตุ้นให้เกิดการลงทุนการลงทุนในสาขาบริการเพิ่มมากขึ้นได้



กุลกัญญา จรเพ็ญ
กองความร่วมมือการลงทุนต่างประเทศ
กันยายน 2557

ภาวะเศรษฐกิจและการลงทุนโดยตรงจากอาเซียนครั้งแรกว่าปี 2557 (มกราคม-มิถุนายน)

ภาวะเศรษฐกิจของอาเซียน

ภาวะเศรษฐกิจของอาเซียนในปี 2557 (มกราคม-มิถุนายน)

Asian Development Outlook 2014 (ADO) ของธนาคารพัฒนาเอเชีย (Asian Development Bank) คาดการณ์ว่าผลิตภัณฑ์มวลรวมในประเทศ (GDP) ของภูมิภาคอาเซียนในปี 2557 จะเติบโตเพียงร้อยละ 4.7 ซึ่งจะถูกปรับลดลงร้อยละ 0.3 หากเปรียบเทียบกับตัวเลขที่เคยประเมินไว้เมื่อเดือนเมษายน อยู่ที่ร้อยละ 5 แต่ยังคงคาดการณ์การเติบโตในปี 2558 ที่ร้อยละ 5.4

รายงานของธนาคารพัฒนาเอเชียระบุเพิ่มเติมถึงผลกระทบดังกล่าวมาจากแนวโน้มเศรษฐกิจในเอเชียตะวันออกเฉียงใต้ชะลอตัวลงจากการเติบโตที่ลดลงของอินโดนีเซีย ไทย และเวียดนาม สำหรับอินโดนีเซีย อัตราการขยายตัวของไตรมาสแรกในปี 2557 ชะลอตัวมาอยู่ที่ร้อยละ 5.2 เนื่องจากความต้องการจากต่างประเทศที่อ่อนตัวลง ราคาสินค้าโภคภัณฑ์ลดลง และการห้ามส่งออกสินค้าแร่ชั่วคราวซึ่งส่งผลให้การฟื้นตัวของการส่งออกสุทธิช้ากว่าที่คาดการณ์ อินโดนีเซียซึ่งมีขนาดเศรษฐกิจใหญ่เป็นอันดับหนึ่งของอาเซียนกำลังเผชิญวิกฤตความไม่แน่นอน ส่วนเศรษฐกิจไทยหดตัวร้อยละ 0.6 ในไตรมาสแรก เนื่องจากปัญหาทางการเมืองส่งผลกระทบต่อการใช้จ่ายภายในประเทศและการท่องเที่ยว การเติบโตของเวียดนามคาดว่าจะปรับตัวเล็กน้อยเพื่อให้สอดคล้องกับผลกระทบจากความตึงเครียดที่มีกับจีน สถานการณ์ในเวียดนามซึ่งเป็นผลกระทบจากความสัมพันธ์ระหว่างฮานอยกับปักกิ่งที่ทรุดหนัก หลังจีนส่งแท่นขุดเจาะน้ำมันไปยังหมู่เกาะพาราเซลส์ในทะเลจีนใต้ เมื่อเดือนพฤษภาคมที่ผ่านมา รวมถึงการประท้วงของโรงงาน ส่งผลกระทบต่อเศรษฐกิจของเวียดนามเช่นกัน

GDP Growth, developing Asia (%)					
	2013	2014		2015	
		ADO 2014	Revised	ADO 2014	Revised
Developing Asia	6.1	6.2	6.2	6.4	6.4
Central Asia	6.5	6.5	6.3	6.5	6.1
East Asia	6.7	6.7	6.7	6.7	6.7
China, People's Rep. of	7.7	7.5	7.5	7.4	7.4
South Asia	4.7	5.3	5.4	5.8	6.1
India	4.7	5.5	5.5	6.0	6.3
Southeast Asia	5.0	5.0	4.7	5.4	5.4
ASEAN-5	5.2	5.2	4.8	5.6	5.6
The Pacific	4.9	5.4	5.2	13.3	13.2

Sources: Asian Development Bank 2014. Asian Development Outlook 2014. Manila; ADB estimates

ธนาคารแห่งประเทศไทยมีการวิเคราะห์ว่าอัตราเงินเฟ้อของประเทศในกลุ่มอาเซียนส่วนใหญ่ทรงตัวใกล้เคียงในช่วง 6 เดือนที่ผ่านมา ยกเว้นสิงคโปร์และอินโดนีเซีย โดยอัตราเงินเฟ้อของสิงคโปร์ยังปรับลดลงตามราคาใบอนุญาตซื้อรถยนต์ ส่วนอัตราเงินเฟ้อของอินโดนีเซียปรับลดลงตามราคาอาหารและการปรับขึ้นราคาน้ำมัน

อย่างไรก็ตาม การใช้จ่ายภายในประเทศยังคงขยายตัวได้ดีในเกือบทุกประเทศเศรษฐกิจของอาเซียน การลงทุนโดยตรงจากต่างประเทศโดยเฉพาะจากญี่ปุ่นจะเป็นอีกปัจจัยหนึ่งที่เกื้อหนุนการเติบโตของเศรษฐกิจอาเซียนยังมีปัจจัยสนับสนุนอีกหลายปัจจัยทั้งในระยะสั้นและระยะยาว เช่น เศรษฐกิจของอาเซียนและจีนยังมีแนวโน้มที่จะเติบโตได้ดี หรือการเปิดเสรีระหว่างอาเซียนกับประเทศนอกกลุ่ม (Regional Comprehensive Economic Partnership: RCEP) ที่จะช่วยให้การค้าระหว่างอาเซียนกับจีนมีความสะดวกมากขึ้น เป็นต้น ทั้งนี้ การส่งออกไปยังจีนและอาเซียนด้วยกันเองจะมีความสำคัญมากขึ้นต่อการส่งออกของอาเซียนในภาพรวม

ผลสรุปรายงานภาวะการณ์ลงทุนในอาเซียนประจำปี 2557 (ASEAN Investment Surveillance Report (AISR) 2014) ที่จัดทำขึ้นโดย The ASEAN Integration Monitoring Office (AIMO) จากการรวบรวมสถิติการลงทุนปี 2556 ที่ผ่านมาพบว่า สหภาพยุโรปเป็นกลุ่มประเทศที่มาลงทุนในอาเซียนมากที่สุด คิดเป็นร้อยละ 37.8 ประเทศที่รองลงมาคือญี่ปุ่น คิดเป็นร้อยละ 23.3 สหรัฐอเมริกา คิดเป็นร้อยละ 15.7 ตามด้วยจีน คิดเป็นร้อยละ 8.9 และเกาหลีใต้ คิดเป็นร้อยละ 5.4 ตามลำดับ

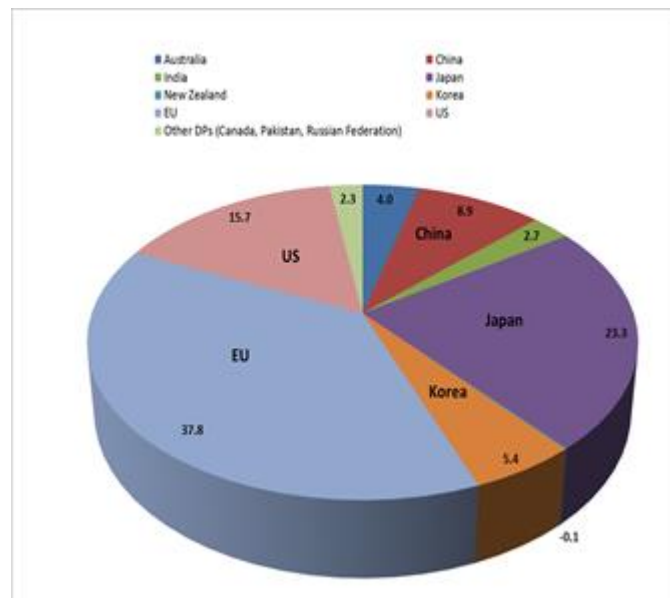

ที่มา: ASEAN Investment Surveillance Report (AISR) 2014

ภาวะการลงทุนของอาเซียนในประเทศไทย ในปี 2557

1. ภาพรวมการลงทุน

จากสถิติของธนาคารแห่งประเทศไทย¹¹ พบว่า เงินทุนไหลเข้าจากอาเซียนในปี 2557 มีมูลค่า 34,769.18 ล้านบาท เพิ่มขึ้นจากช่วงเดียวกันของปีที่ผ่านมาที่มีมูลค่า 22,530.92 ล้านบาท คิดเป็นร้อยละ 44.4

จากสถิติของสำนักงานคณะกรรมการส่งเสริมการลงทุน¹² ในปี 2557 (มกราคม-มิถุนายน) พบว่า ปริมาณการลงทุนจากอาเซียนลดลงจากช่วงเดียวกันของปีที่ผ่านมาในชั้นการยื่นขอรับการส่งเสริมและในชั้นอนุมัติส่งเสริมการลงทุน โดยในปีนี้ในชั้นอนุมัติส่งเสริมการลงทุน อาเซียนครองตำแหน่งผู้ลงทุนอันดับที่ 6 ในไทยเมื่อพิจารณาจากมูลค่าเงินลงทุน รองจากญี่ปุ่น จีน สหภาพยุโรป เกาหลีใต้ และฮ่องกง อันดับ 3 ในไทยเมื่อพิจารณาจากจำนวนโครงการ รองจากญี่ปุ่นและสหภาพยุโรป และเป็นผู้ลงทุน

อันดับการลงทุนในไทย ปี 2557 (มกราคม-มิถุนายน) พิจารณาจากมูลค่าเงินลงทุน

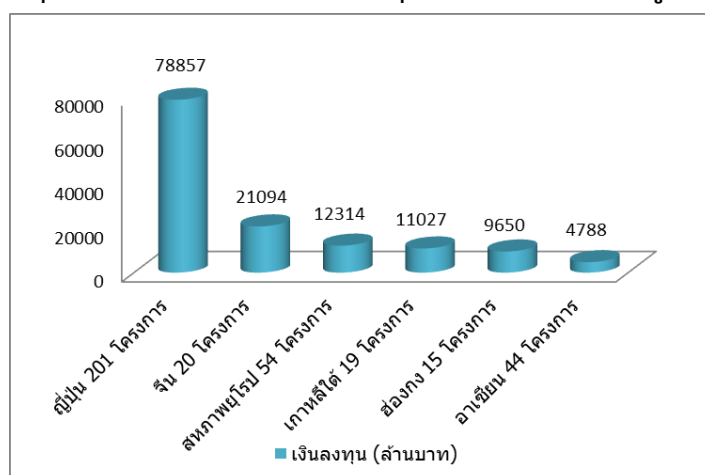

ที่มา: สำนักงานคณะกรรมการส่งเสริมการลงทุน

การลงทุนจากอาเซียนในไทย ปี 2557 (มกราคม-มิถุนายน) ในชั้นอนุมัติการส่งเสริมฯ พิจารณาจากมูลค่าเงินลงทุน

อันดับ	จำนวนโครงการ		มูลค่าการลงทุน	
	ประเทศ	จำนวนโครงการ	ประเทศ	เงินลงทุน (ล้านบาท)
1	สิงคโปร์	35	สิงคโปร์	4,276
2	มาเลเซีย	9	มาเลเซีย	538
3	อินโดนีเซีย	-	อินโดนีเซีย	-
4	ฟิลิปปินส์	-	ฟิลิปปินส์	-
5	เมียนมาร์	-	เมียนมาร์	-

ที่มา: สำนักงานคณะกรรมการส่งเสริมการลงทุน

¹¹ สถิติของธนาคารแห่งประเทศไทย ใช้ทุนเรือนหุ้นของต่างชาติ (ร้อยละ 10 ขึ้นไป) รวมเข้ากับเงินกู้ จากบริษัทแม่หรือบริษัทในเครือ (ถ้ามี) และผลกำไรที่นำมาลงทุนใหม่

¹² สถิติของสำนักงานคณะกรรมการส่งเสริมการลงทุน ใช้มูลค่าการลงทุนรวมของโครงการที่มีต่างชาติถือหุ้นรวมกันร้อยละ 10 ขึ้นไป

ทั้งนี้ ในปี 2557 (มกราคม-มิถุนายน) สิงคโปร์เป็นประเทศในอาเซียนที่เข้ามาลงทุนทางตรงในไทยมากที่สุด ทั้งในแง่ของจำนวนโครงการและมูลค่าการลงทุนมากที่สุด ซึ่งมีทั้งสิ้น 35 โครงการ มีมูลค่าทั้งสิ้น 4,276 ล้านบาท

2. ปริมาณการลงทุน :

ชั้นขอรับการส่งเสริม

โครงการที่ยื่นขอรับการส่งเสริมจากประเทศในอาเซียนในปี 2557 (มกราคม-มิถุนายน) ลดลงทั้งในแง่ของจำนวนโครงการและมูลค่าการลงทุน โดยในช่วงครึ่งปีแรกของปี 2557 มีจำนวนโครงการที่ยื่นขอรับการส่งเสริมทั้งสิ้น 43 โครงการ ลดลงจากครึ่งปีแรกในปี 2556 ที่ผ่านมามีจำนวน 65 โครงการ และในปีนี้มีมูลค่าการขอส่งเสริมทั้งสิ้น 7,448 ล้านบาท ลดลงจากช่วงเดียวกันของปีที่ผ่านมาร้อยละ 74.4 จาก 29,090 ล้านบาท โดยประเทศหลักที่ยื่นขอรับการส่งเสริมการลงทุนในปี (พิจารณาจากมูลค่าเงินลงทุน) ได้แก่ สิงคโปร์ อินโดนีเซีย และมาเลเซีย

แผนภูมิที่ 1: มูลค่าเงินลงทุนของโครงการที่ขอรับการส่งเสริมตั้งแต่ปี 2552-ครึ่งแรกของปี 2557

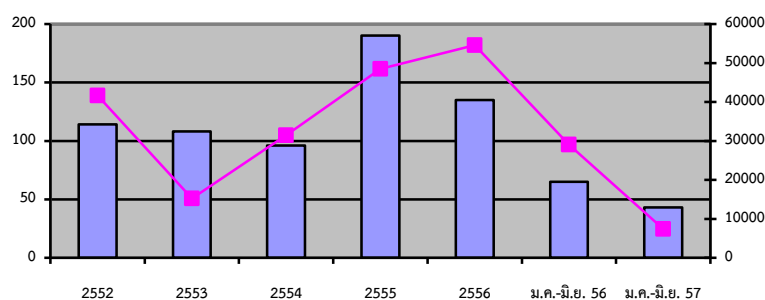

ที่มา: สำนักงานคณะกรรมการส่งเสริมการลงทุน

ชั้นอนุมัติให้การส่งเสริม

โครงการที่ได้รับอนุมัติให้การส่งเสริมจากอาเซียนในปี 2557 (มกราคม-มิถุนายน) ลดลงทั้งในแง่ของจำนวนโครงการและมูลค่าการลงทุนเมื่อเปรียบเทียบกับช่วงเดียวกันของปีที่ผ่านมา โดยมีจำนวนโครงการทั้งสิ้น 44 โครงการ ลดลงจากปีที่ผ่านมาที่มีจำนวน 68 โครงการและมีมูลค่าการลงทุนทั้งสิ้น 4,788 ล้านบาท ลดลงจากมูลค่า 26,067 ล้านบาทในปี 2556 (มกราคม-มิถุนายน) ทั้งนี้ การลงทุนของประเทศหลักในอาเซียนที่ได้รับการส่งเสริม ได้แก่ สิงคโปร์และมาเลเซียตามลำดับ

แผนภูมิที่ 2: มูลค่าเงินลงทุนของโครงการที่ได้รับการส่งเสริมตั้งแต่ปี 2552-ครั้งแรกของปี 2557

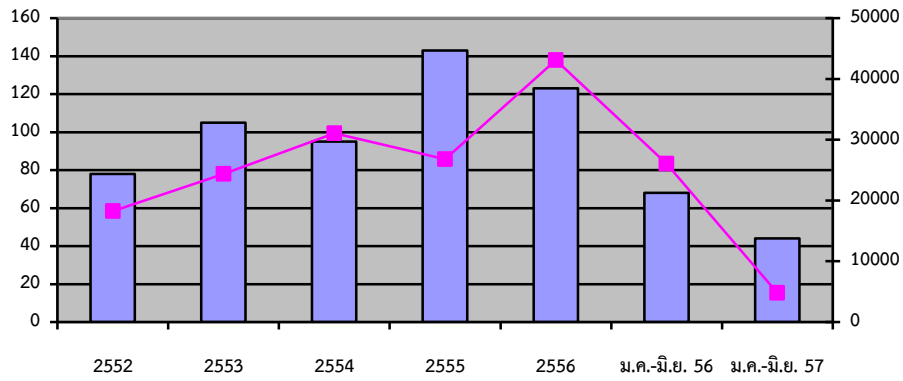

ที่มา: สำนักงานคณะกรรมการส่งเสริมการลงทุน

3. ขนาดการลงทุน : โครงการส่วนใหญ่เป็นโครงการขนาดเล็ก มูลค่าต่ำกว่า 50 ล้านบาท

ชั้นขอรับการส่งเสริม

โครงการลงทุนจากอาเซียนในปี 2557 (มกราคม-มิถุนายน) ที่ยื่นขอรับการส่งเสริมการลงทุนส่วนใหญ่เป็นกลุ่มโครงการขนาดเล็กที่มีเงินลงทุนต่ำกว่า 50 ล้านบาท และกลุ่มโครงการที่ได้รับอนุมัติให้การส่งเสริมที่มีเงินลงทุน 100-499 ล้านบาท แต่ละกลุ่มคิดเป็นร้อยละ 39.5 ของจำนวนโครงการจากอาเซียนที่ยื่นขอรับการส่งเสริมทั้งหมด 43 รองลงมาเป็นกลุ่มโครงการที่ได้รับอนุมัติให้

การส่งเสริมที่มีเงินลงทุน 50-99 ล้านบาทคิดเป็นร้อยละ 14 และกลุ่มโครงการขนาดใหญ่ที่มีเงินลงทุน 500-999 ล้านบาทคิดเป็นร้อยละ 7 ของจำนวนโครงการจากอาเซียนที่ยื่นขอรับการส่งเสริมทั้งหมดในปี 2557 (มกราคม-มิถุนายน)

แผนภูมิที่ 3: ขนาดการลงทุนของโครงการจากอาเซียนที่ยื่นขอรับการส่งเสริมครั้งแรกปี 2557

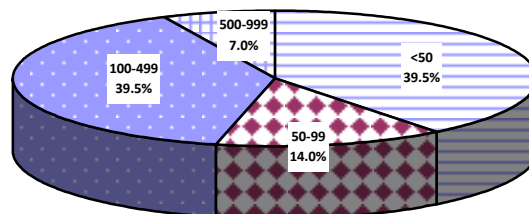

ที่มา: สำนักงานคณะกรรมการส่งเสริมการลงทุน

ขั้นตอนุมัติให้การส่งเสริม

โครงการลงทุนจากอาเซียนในปี 2557 (มกราคม-มิถุนายน) ที่ได้รับอนุมัติส่งเสริมการลงทุนส่วนใหญ่เป็นโครงการขนาดเล็กที่มีเงินลงทุนต่ำกว่า 50 ล้านบาท คิดเป็นร้อยละ 55.8 ของจำนวนโครงการจากอาเซียนที่ยื่นขอรับการส่งเสริมทั้งหมด รองลงมาเป็นโครงการที่ได้รับอนุมัติให้การส่งเสริมที่มีเงินลงทุน 100-499 ล้านบาทคิดเป็นร้อยละ 25.6 ของจำนวนโครงการจากอาเซียนที่ได้รับอนุมัติให้การส่งเสริมทั้งหมด

ในปี 2557 (มกราคม-มิถุนายน) โครงการขนาดใหญ่ที่มีเงินลงทุนสูงกว่า 1,000 ล้านบาท ซึ่งได้รับอนุมัติให้การส่งเสริมทั้งสิ้น จำนวน 1 โครงการ มีมูลค่าการลงทุนรวมทั้งสิ้น 1,291.9 ล้านบาท โครงการขนาดใหญ่ที่ได้รับการส่งเสริม ได้แก่

- โครงการลงทุนในกิจการศูนย์กระจายสินค้าระหว่างประเทศด้วยระบบที่ทันสมัยมูลค่า 1,291.9 ล้านบาท ของ บริษัทคาทูน นาที เซอร์วิสเชส (ประเทศไทย) จำกัด ซึ่งเป็นการลงทุนร่วมของ สิงคโปร์ และเบลเยียม เป็นโครงการขยาย ตั้งอยู่ในเขต 2 มีการจ้างแรงงานไทย 168 คน

แผนภูมิที่ 4: ขนาดการลงทุนของโครงการจากอาเซียนที่ได้รับอนุมัติให้การส่งเสริมครั้งแรกปี 2557

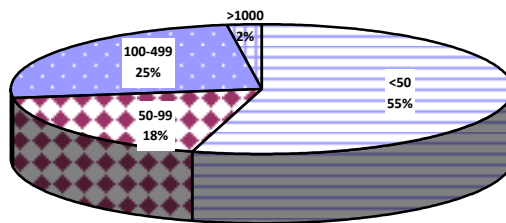

ที่มา: สำนักงานคณะกรรมการส่งเสริมการลงทุน

4. ลักษณะโครงการ : โครงการส่วนใหญ่เป็นโครงการขยาย

ขั้นตอนรับการส่งเสริม

โครงการส่วนใหญ่ที่ยื่นขอรับการส่งเสริมในปี 2557 (มกราคม-มิถุนายน) ส่วนใหญ่เป็นโครงการขยายมากกว่าโครงการใหม่ โดยมีโครงการใหม่จำนวน 31 โครงการ มูลค่า 6,826.2 ล้านบาท คิดเป็นร้อยละ 72 ของจำนวนโครงการจากอาเซียนที่ยื่นขอรับการส่งเสริมทั้งหมด 43 โครงการ มีมูลค่า 29,089.6 ล้านบาท ในปี 2556 (มกราคม-มิถุนายน) โครงการใหม่เพิ่มขึ้นจากในช่วงเดียวกันของปีที่ผ่านมา ซึ่งมี 12 โครงการ มูลค่า 621.3 ล้านบาท

แผนภูมิที่ 5: ลักษณะการลงทุนของโครงการจากอาเซียนที่ขอรับการส่งเสริม

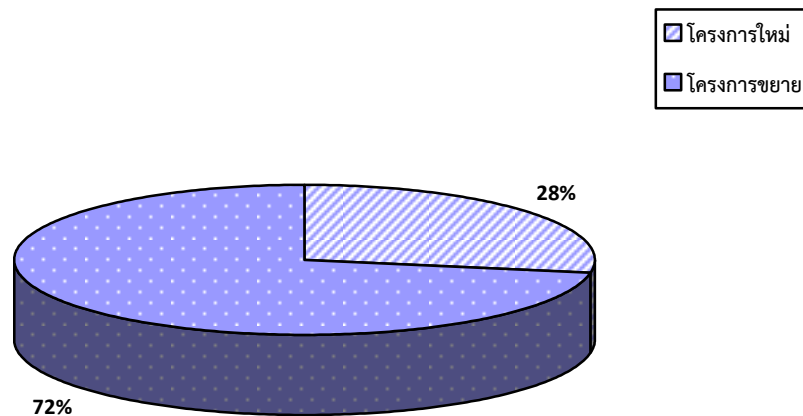

ที่มา: สำนักงานคณะกรรมการส่งเสริมการลงทุน

ขั้นตอนุมัติให้การส่งเสริม

โครงการที่ได้รับอนุมัติส่งเสริมการลงทุน ส่วนใหญ่เป็นโครงการขยายมากกว่าโครงการใหม่โดยมีโครงการใหม่จำนวน 24 โครงการ มูลค่า 3,696.4 ล้านบาท คิดเป็นร้อยละ 83.3 ของจำนวนโครงการจากอาเซียนที่ได้รับอนุมัติทั้งหมด 44 โครงการ มีมูลค่า 4,787.7 ล้านบาท

สำหรับโครงการใหม่มีจำนวน 20 โครงการ คิดเป็นร้อยละ 45.4 มีมูลค่า 1,091.3 ล้านบาท มีจำนวนโครงการเพิ่มขึ้นจากปีที่ผ่านมา 2 โครงการ แต่มีมูลค่าการลงทุนลดลงมากกว่าเท่าตัว

แผนภูมิที่ 6: ลักษณะการลงทุนของโครงการจากอาเซียนที่ได้รับอนุมัติให้การส่งเสริม

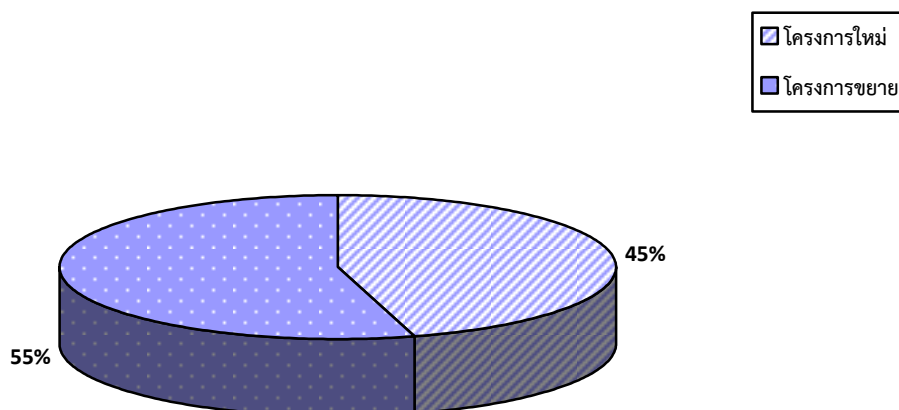

ที่มา: สำนักงานคณะกรรมการส่งเสริมการลงทุน

5. สาขาการลงทุน : จำนวนโครงการส่วนใหญ่ อยู่ในสาขาการบริการ อิเล็กทรอนิกส์ และผลิตภัณฑ์โลหะ เครื่องจักร และอุปกรณ์ขนส่งตามลำดับ

ชั้นขอรับการส่งเสริม

ในปี 2557 (มกราคม-มิถุนายน) นักลงทุนจากอาเซียนส่วนใหญ่ให้ความสนใจและยื่นขอรับการส่งเสริมการลงทุนในสาขาการบริการ 16 โครงการ คิดเป็นร้อยละ 37.2 สาขาอิเล็กทรอนิกส์ 11 โครงการ คิดเป็นร้อยละ 25.6 และผลิตภัณฑ์โลหะ เครื่องจักร และอุปกรณ์ขนส่ง 9 โครงการ คิดเป็นร้อยละ 20.9 ซึ่งเป็นสาขาที่ยื่นขอรับการส่งเสริมมากที่สุดจากโครงการอาเซียนทั้งหมดตามลำดับแทนที่การเกษตรและผลผลิตทางการเกษตร สาขาอิเล็กทรอนิกส์ และสาขาการบริการในช่วงเดียวกันของปีที่ผ่านมา รองลงมา ได้แก่ สาขาเคมีภัณฑ์และกระดาษมีจำนวน 5 โครงการคิดเป็นร้อยละ 11.6 สาขาอุตสาหกรรมเบาและสิ่งทอมีจำนวน 1 โครงการ คิดเป็นร้อยละ 2.3 สาขาการเกษตรและผลผลิตทางการเกษตรมีจำนวน 1 โครงการคิดเป็นร้อยละ 2.3

ในด้านเงินลงทุน สาขาที่มีมูลค่าเงินลงทุนจากอาเซียนสูงที่สุด ได้แก่ สาขาการบริการมีมูลค่าการลงทุน 4,047.4 ล้านบาทคิดเป็นร้อยละ 54.35 ของมูลค่าการลงทุนรวมจากอาเซียน รองลงมา ได้แก่สาขาอิเล็กทรอนิกส์มีมูลค่า 1,166.2 ล้านบาท คิดเป็นร้อยละ 15.66 สาขาผลิตภัณฑ์โลหะและเครื่องจักรมีมูลค่า 1,010.8 ล้านบาท คิดเป็นร้อยละ 13.57 สาขาเคมีภัณฑ์และกระดาษมีเงินลงทุนจำนวน 995.1 ล้านบาท คิดเป็นร้อยละ 13.36 สาขาอุตสาหกรรมเบาและสิ่งทอมีมูลค่า 150 ล้านบาท คิดเป็นร้อยละ 2 สาขาการเกษตรและผลผลิตทางการเกษตรมีมูลค่าการลงทุน 78 ล้านบาทคิดเป็นร้อยละ 1 ตามลำดับ

แผนภูมิที่ 7: สาขาการลงทุนของโครงการจากอาเซียนที่ขอรับการส่งเสริม

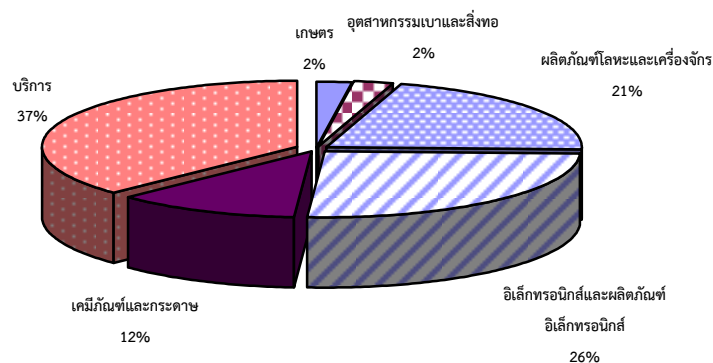

ที่มา: สำนักงานคณะกรรมการส่งเสริมการลงทุน

ขั้นตอนุมัติให้การส่งเสริม

จำนวนโครงการลงทุนจากอาเซียนในปี 2557 (มกราคม-มิถุนายน) ที่ได้รับอนุมัติส่งเสริมการลงทุน ส่วนใหญ่อยู่ในสาขาการบริการจำนวน 15 คิดเป็นร้อยละ 34 ของจำนวนโครงการลงทุนจากอาเซียนที่ได้รับอนุมัติทั้งหมด รองลงมาได้แก่โครงการสาขาผลิตภัณฑ์โลหะและเครื่องจักรมีจำนวน 12 โครงการ คิดเป็นร้อยละ 27 สาขาอิเล็กทรอนิกส์จำนวน 9 โครงการ คิดเป็นร้อยละ 20.5 สาขาอุตสาหกรรมเบาและสิ่งทอมีจำนวน 3 โครงการ คิดเป็นร้อยละ 6.8 สาขาเคมีภัณฑ์และกระดาษมีจำนวน 2 โครงการ คิดเป็นร้อยละ 4.5 สาขาการเกษตรและผลผลิตทางการเกษตรจำนวน 2 โครงการคิดเป็นร้อยละ 4.5 และสาขาเหมืองแร่และเซรามิกส์จำนวน 1 โครงการ คิดเป็นร้อยละ 2.2

ในด้านเงินลงทุน สาขาการบริการมีมูลค่าการลงทุน 1,935.8 ล้านบาทคิดเป็นร้อยละ 40.4 ของมูลค่าการลงทุนรวมจากอาเซียน รองลงมาได้แก่สาขาผลิตภัณฑ์โลหะและเครื่องจักร 1,313.7 ล้านบาท คิดเป็นร้อยละ 27.4 สาขาอิเล็กทรอนิกส์มีมูลค่าการลงทุน 506.2 ล้านบาทคิดเป็นร้อยละ 10.6 สาขาอุตสาหกรรมเบาและสิ่งทอมูลค่า 413 ล้านบาท คิดเป็นร้อยละ 8.6 สาขาเคมีภัณฑ์และกระดาษมีมูลค่าการลงทุน 317.2 ล้านบาทคิดเป็นร้อยละ 6.6 สาขาเหมืองแร่และเซรามิกส์มูลค่า 206.9 ล้านบาท คิดเป็นร้อยละ 4.3 และสาขาการเกษตรและผลผลิตทางการเกษตรเงินลงทุนทั้งสิ้น 94.9 ล้านบาท คิดเป็นร้อยละ 1.9

เมื่อพิจารณาในรายสาขาย่อย จะเห็นได้ว่า โครงการลงทุนของอาเซียนที่ได้รับอนุมัติให้การส่งเสริมการลงทุนส่วนใหญ่อยู่ในกิจการผลิตชิ้นส่วนยานพาหนะ กิจการผลิตภัณฑ์โลหะ รวมทั้งชิ้นส่วนโลหะ และกิจการสนับสนุนการค้าและการลงทุน โดยมีจำนวนกิจการละ 4 โครงการ คิดเป็นสัดส่วนร้อยละ 9 ของจำนวนโครงการลงทุนจากอาเซียนที่ได้รับอนุมัติให้การส่งเสริมทั้งหมด รองลงมา ได้แก่ กิจการซอฟต์แวร์ กิจการผลิตหรือซ่อมแซมแม่พิมพ์ และกิจการศูนย์จัดหาซื้อชิ้นส่วนและผลิตภัณฑ์ระหว่างประเทศ จำนวนกิจการละ 3 โครงการ คิดเป็นร้อยละ 6.8 ตามลำดับ

แผนภูมิที่ 8: สาขาการลงทุนของโครงการจากอาเซียนที่ขอรับการส่งเสริม

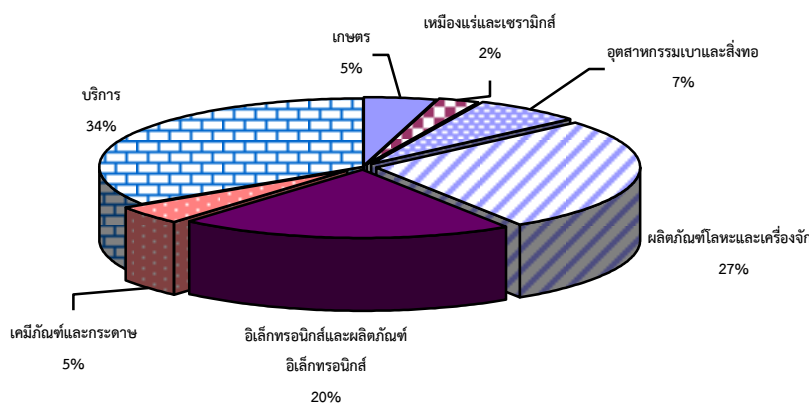

ที่มา: สำนักงานคณะกรรมการส่งเสริมการลงทุน

6. ที่ตั้งโครงการ :

ในปี 2557 (มกราคม-มิถุนายน) นักลงทุนจากอาเซียนส่วนใหญ่ยังคงให้ความสนใจลงทุนในเขต 2 สูงที่สุดมีจำนวน 17 โครงการ คิดเป็นร้อยละ 39.5 ของจำนวนโครงการที่ขอรับการส่งเสริม รองลงมาได้แก่เขต 3 และเขต 1 ตามลำดับ

ในด้านเงินลงทุน เขต 2 เป็นเขตที่รองรับเงินลงทุนจากอาเซียนสูงที่สุดในชั้นอนุมัติส่งเสริมการลงทุน โดยมีมูลค่าการลงทุนในชั้นอนุมัติทั้งสิ้น 3,267.7 ล้านบาท คิดเป็นร้อยละ 68.3 จาก 16 โครงการของโครงการที่ได้รับการอนุมัติการส่งเสริมทั้งหมด รองลงมาได้แก่เขต 1 และเขต 3 ตามลำดับ

7. โครงการผลิตเพื่อการส่งออก : การผลิตเพื่อการส่งออกมีจำนวนเพิ่มขึ้น

ในปี 2557 (มกราคม-มิถุนายน) โครงการลงทุนจากอาเซียนส่วนใหญ่มุ่งผลิตเพื่อจำหน่ายในประเทศ โดยมีสัดส่วนของโครงการส่งออกในชั้นการยื่นขอรับการส่งเสริมทั้งสิ้น 9 โครงการ คิดเป็นร้อยละ 20.9 มีมูลค่า 1,390.5 ล้านบาท และสัดส่วนโครงการส่งออกที่ได้รับอนุมัติให้การส่งเสริมจำนวน 13 โครงการ คิดเป็นร้อยละ 32 มีมูลค่า 1,534.9 ล้านบาท

แนวโน้มการลงทุน

ในปี 2557 (มกราคม-มิถุนายน) การลงทุนจากอาเซียนมีจำนวนลดลงทั้งในแง่ของมูลค่าการลงทุนและจำนวนโครงการ

ทั้งนี้ จากสถิติการขอรับการส่งเสริมของนักลงทุนอาเซียน ในแง่ของสาขาการลงทุน ส่วนใหญ่นักลงทุนจากอาเซียนส่วนใหญ่ให้ความสนใจและยื่นขอรับการส่งเสริมการลงทุนในสาขาการบริการสาขาอิเล็กทรอนิกส์ และสาขาผลิตภัณฑ์โลหะ เครื่องจักร และอุปกรณ์ขนส่งมากที่สุด และในชั้นอนุมัติส่งเสริมการลงทุนส่วนใหญ่อยู่ในสาขาการบริการเช่นกันในช่วงเดียวกับของปีที่ผ่านมา โดยกิจการที่น่าจับตามองคือ ผลิตภัณฑ์โลหะ รวมทั้งชิ้นส่วนโลหะ กิจการผลิตชิ้นส่วนยานพาหนะ และกิจการสนับสนุนการค้าและการลงทุน จึงควรสนับสนุนและชักจูงให้เกิดการลงทุนระหว่างกันมากขึ้นต่อไป ทั้งนี้เนื่องจากกิจการทั้ง 3 สาขาดังกล่าวเป็นกิจการที่อาเซียนสนใจมาลงทุน

International Monetary Fund, World Economic Outlook 2014 คาดการณ์ว่าภูมิภาคเอเชียยังคงเป็นแหล่งรองรับการลงทุนสูงที่สุดในกลุ่มเศรษฐกิจประเทศกำลังพัฒนา ถือครองสัดส่วนที่ร้อยละ 30 ของการลงทุนในกลุ่มประเทศกำลังพัฒนา ส่วนใหญ่เป็นการลงทุนในประเทศจีน ญี่ปุ่น สาธารณรัฐเกาหลี และอาเซียน โดยคาดการณ์ว่าจะการลงทุนจากต่างประเทศในภูมิภาคเอเชียจะยังคงเพิ่มขึ้นอย่างต่อเนื่องในอีก 2-3 ปีข้างหน้า และประชาคมเศรษฐกิจอาเซียนที่จะเกิดขึ้นในปี 2558 จะส่งผลดีต่อการขยายตัวทางเศรษฐกิจของไทยปัจจัยสำคัญที่ทำให้เศรษฐกิจไทยขยายตัวขึ้นเป็นผลจากการลดอัตราภาษีนำเข้าเหลือร้อยละ 0 และการขจัดมาตรการกีดกันทางการค้าที่ไม่ใช่ภาษีของประเทศสมาชิกอาเซียน ทำให้มูลค่าการค้าระหว่างไทยกับอาเซียนขยายตัวสูงขึ้น

คาดว่า การเปิดเสรีการลงทุนจะทำให้มีเงินลงทุนโดยตรงจากประเทศสมาชิกอาเซียนเข้ามายังประเทศไทยมากขึ้น โดยเฉพาะการลงทุนในธุรกิจบริการที่อนุญาตให้ต่างชาติเข้ามาถือหุ้นได้สูงถึงร้อยละ 70 เช่น การขนส่งทางอากาศ บริการด้านการท่องเที่ยว บริการสุขภาพ และบริการโลจิสติกส์ เป็นต้น นอกจากนี้การลงทุนจากประเทศนอกกลุ่มอาเซียนน่าจะเข้ามาลงทุนประเทศไทยมากขึ้น เนื่องจากภูมิศาสตร์ของไทยอยู่ตรงกลางภูมิภาค ด้วยจุดแข็งทางภูมิศาสตร์และความพร้อมในการเชื่อมโยงด้านโครงสร้างพื้นฐานกับประเทศใกล้เคียง ประเทศไทยเป็นจุดแรกของการลงทุนเพื่อเข้าสู่ตลาดกลุ่มประเทศ CLMV จึงเหมาะแก่การเป็นฐานการผลิตเพื่อส่งไปยังประเทศอื่นในภูมิภาค

สุดากร เทวกุล ณ อยุธยา
กองความร่วมมือการลงทุนต่างประเทศ
สิงหาคม 2557

ภาวะการลงทุนโดยตรงจากไต้หวันในไทย ปี 2557 (มกราคม – มิถุนายน)

ภาวะเศรษฐกิจของไต้หวันในช่วงครึ่งแรกของปี 2557

สถาบันวิจัยเศรษฐกิจของไต้หวัน หรือ Taiwan Institute of Economics Research (TIER) ได้รายงานว่ภาวะเศรษฐกิจของไต้หวันนั้น โดยส่วนมากแล้วมีการเคลื่อนไหวไปในทิศทางเดียวกันกับภาวะเศรษฐกิจโลก โดยภาวะเศรษฐกิจไต้หวันนั้นมีการอ่อนตัวตามเศรษฐกิจโลกมาตั้งแต่ปี 2555 สืบเนื่องจากผลกระทบจากเศรษฐกิจในโซนยุโรปที่อ่อนตัว และการอ่อนค่าของเงินเยน อัตราการเติบโตของผลิตภัณฑ์มวลรวม หรือ GDP ภายในไต้หวันในไตรมาสแรกของปี 2556 ถือว่าอยู่ในขั้นต่ำ (ร้อยละ 1.62) แต่ในไตรมาสที่สองของปี 56 นั้นได้มีการขยายตัวของ GDP เพิ่มขึ้น แต่ยังไม่เป็นที่น่าพอใจ อัตราการเติบโตของ GDP ในปี 2557 ในไตรมาสแรกเป็นที่น่าพอใจกว่าที่ TIER เคยคาดการณ์ไว้ในปีก่อนหน้า โดยอยู่ที่ร้อยละ 3.14 การเติบโตของ GDP ในไตรมาสที่ 2 นั้นอยู่ที่ร้อยละ 2.95 ซึ่งเมื่อเทียบกับไตรมาสเดียวกันของปีก่อนหน้านั้นถือว่ามีการพัฒนาที่ดีขึ้น

ทั้งนี้ TIER ได้ให้ความเห็นว่า การที่ไต้หวันมีทิศทางการพัฒนาเศรษฐกิจไปในทิศทางเดียวกับกระแสเศรษฐกิจโลกนั้น การคาดการณ์ภาวะทางเศรษฐกิจในสองไตรมาสสุดท้ายจึงเป็นไปในทิศทางเดียวกันกับการคาดการณ์ภาวะเศรษฐกิจโลก โดยมีสถาบันวิเคราะห์เศรษฐกิจระดับนานาชาติหลายสถาบัน เช่น International Monetary Fund (IMF), Economist Intelligence Unit ฯลฯ ได้คาดการณ์ว่าเศรษฐกิจโลกจะพัฒนาไปในทิศทางบวกในครึ่งปีหลังของปี 2557 ด้วยเหตุนี้ TIER จึงคาดการณ์ว่าเศรษฐกิจของไต้หวันจะพัฒนาตามไปด้วย โดยคาดว่า GDP ปี 2557 ของไต้หวันจะอยู่ที่ร้อยละ 3.28 ซึ่งมากกว่าปี 2556 ที่อยู่ที่ร้อยละ 1.93

ด้านการบริโภคภายในประเทศในปี 2556 นั้น พบว่ามีอัตราการเติบโตค่อนข้างต่ำ โดยมีสาเหตุสำคัญจากการที่ระดับเงินเดือนเฉลี่ยสุทธิของประชากรทั้งประเทศในปี 2556 นั้นลดลง อัตราการเติบโตของการบริโภคภายในประเทศทั้งปีนั้นอยู่เพียงแค่อ้อยู่ที่ร้อยละ 1.36 แต่การบริโภคในช่วงครึ่งปีแรกของ 2557 นั้น มีการพัฒนาที่ดีขึ้น โดยมีอัตราการบริโภคมากกว่าร้อยละ 2.07 ซึ่งจะเริ่มเกิดผลดีต่อภาคเศรษฐกิจโดยรวม

ตารางที่ 1: ตารางแสดงภาวะเศรษฐกิจของไต้หวัน เปรียบเทียบรายไตรมาสระหว่างปี 2556 – 2557

Year	2013				2013 Entire Year	2014				2014 Entire Year
	Q1	Q2	Q3	Q4		Q1	Q2	Q3 (f)	Q4 (f)	
GDP growth (%) y-o-y	1.62	2.49	1.58	2.05	1.93	3.14	2.95	3.53	3.48	3.28
Private Consumption (%) y-o-y	0.30	1.69	1.56	1.88	1.36	2.70	2.74	3.02	2.75	2.80
Private Investment (%) y-o-y	7.35	6.47	1.78	2.75	4.54	2.24	2.46	4.64	3.93	3.32

ที่มา: Taiwan Institute of Economic Research¹³

¹³ <http://english.tier.org.tw/> ข้อมูล ณ วันที่ 1 กันยายน 2557

การค้าระหว่างประเทศของไต้หวัน

จากสถิติของ สำนักการค้าต่างประเทศ กระทรวงเศรษฐกิจของไต้หวัน ซึ่งให้เห็นว่าการค้าของไต้หวัน ในช่วงครึ่งปีแรกนั้นเกินดุล โดยมีการส่งออกร้อยละ 52.8 ซึ่งมากกว่าการนำเข้าซึ่งคิดเป็นร้อยละ 47.2 ของ การค้าทั้งสิ้น ประเทศคู่ค้าที่สำคัญที่สุดคือประเทศจีน ตามมาด้วยประเทศสหรัฐอเมริกา ญี่ปุ่น ฮังการ และ สิงคโปร์

ตารางที่ 2: ตารางแสดงประเทศคู่ค้าที่สำคัญ 10 อันดับ ของไต้หวัน ในช่วงครึ่งปีแรกของ 2557

VALUE OF EXPORTS & IMPORTS BY COUNTRY									
(TIME PERIOD : 2014/01 - 2014/06)									
COUNTRY NAME	TOTAL TRADE (re-imports & re-exports included)			EXPORT + re-exports			IMPORT + re-imports		
	Ranking	Amount (USD billion)	Share (%)	Ranking	Amount (USD billion)	Share (%)	Ranking	Amount (USD billion)	Share (%)
Global-Country	---	290.6	100	---	153.36	100	---	137.20	100
CHINA	1	63.35	21.802	1	40.31	26.283	1	23.04	16.795
UNITED STATES	2	30.83	10.612	3	16.87	11	3	13.96	10.178
JAPAN	3	30.40	10.461	5	9.55	6.229	2	20.8	15.192
HONG KONG	4	21.22	7.305	2	20.43	13.322	29	0.79	0.578
SINGAPORE	5	13.95	4.802	4	9.77	6.37	8	4.18	3.049
KOREA	6	13.27	4.567	6	5.99	3.905	4	7.28	5.306
MALAYSIA	7	8.86	3.048	9	4.39	2.861	7	4.47	3.257
SAUDI ARABIA	8	8.23	2.832	18	1.18	0.767	5	7.05	5.14
GERMANY	9	7.66	2.636	10	3.00	1.954	6	4.66	3.399
VIET NAM	10	6.22	2.14	7	4.92	3.212	21	1.29	0.941
THAILAND	14	5.08	1.748	11	2.98	1.946	15	2.09	1.527

ที่มา: Bureau of Foreign Trade, Ministry of Economic Affairs¹⁴

ในครึ่งปีแรกของปี 2557 นั้นประเทศไทยเป็นคู่ค้าอันดับที่ 14 ของไต้หวัน โดยสินค้าส่งออกของไทย ไปไต้หวัน 5 อันดับแรก ได้แก่ เครื่องจักร เครื่องใช้ไฟฟ้าและอิเล็กทรอนิกส์ เคมีภัณฑ์ ชิ้นส่วนพลาสติก ขณะที่ สินค้าที่ไทยนำเข้าจากไต้หวัน 5 อันดับแรก ได้แก่ ผลิตภัณฑ์เครื่องใช้ไฟฟ้าและอิเล็กทรอนิกส์ เครื่องจักร เหล็ก และผลิตภัณฑ์ที่ทำจากเหล็ก¹⁵

¹⁴ <http://cus93.trade.gov.tw/ENGLISH/FSCE/> ข้อมูล ณ วันที่ 1 กันยายน 2557

¹⁵ สถิติการนำเข้า-ส่งออก ในครึ่งปีแรกของปี 2557 กรมศุลกากร: <http://internet1.customs.go.th/ext/Statistic/StatisticIndex2550.jsp> ข้อมูล ณ วันที่ 1 กันยายน 2557

ภาวะการลงทุนจากต่างประเทศในไต้หวัน

ประเทศไต้หวันมีนโยบายส่งเสริมการลงทุนที่เปิดกว้างสำหรับนักลงทุนจากต่างประเทศ โดยมีข้อสงวนในการลงทุนของต่างชาติที่จำกัดเพียงบางสาขา เช่น สาขาโทรคมนาคม สาขาการบริการทางการเงินบางประเภท กระบวนการขอรับการส่งเสริมการลงทุนนั้นเป็นไปโดยสะดวก ในปี 2556 นั้น World Bank ได้จัดอันดับประเทศที่มีความสะดวกในการประกอบธุรกิจ (Ease of Doing Business Ranking) และไต้หวันได้ถูกจัดเป็นประเทศที่สะดวกต่อการประกอบธุรกิจอันดับที่ 16 ของโลก (ประเทศไทยอยู่ในอันดับที่ 18)¹⁶

นักลงทุนต่างชาติที่เข้ามาลงทุนในไต้หวันมากที่สุดคือ นักลงทุนจากประเทศสหรัฐอเมริกา ประเทศในแถบทะเลแคริบเบียน และญี่ปุ่น โดยจะลงทุนมากที่สุดในสาขาการเงิน และประกันภัย ตามด้วยสาขาการผลิตชิ้นส่วนอิเล็กทรอนิกส์

ภาพที่ 1: ภาพแสดงสาขาการลงทุนจากต่างประเทศในไต้หวันระหว่างปี 2495 – กรกฎาคม 2557

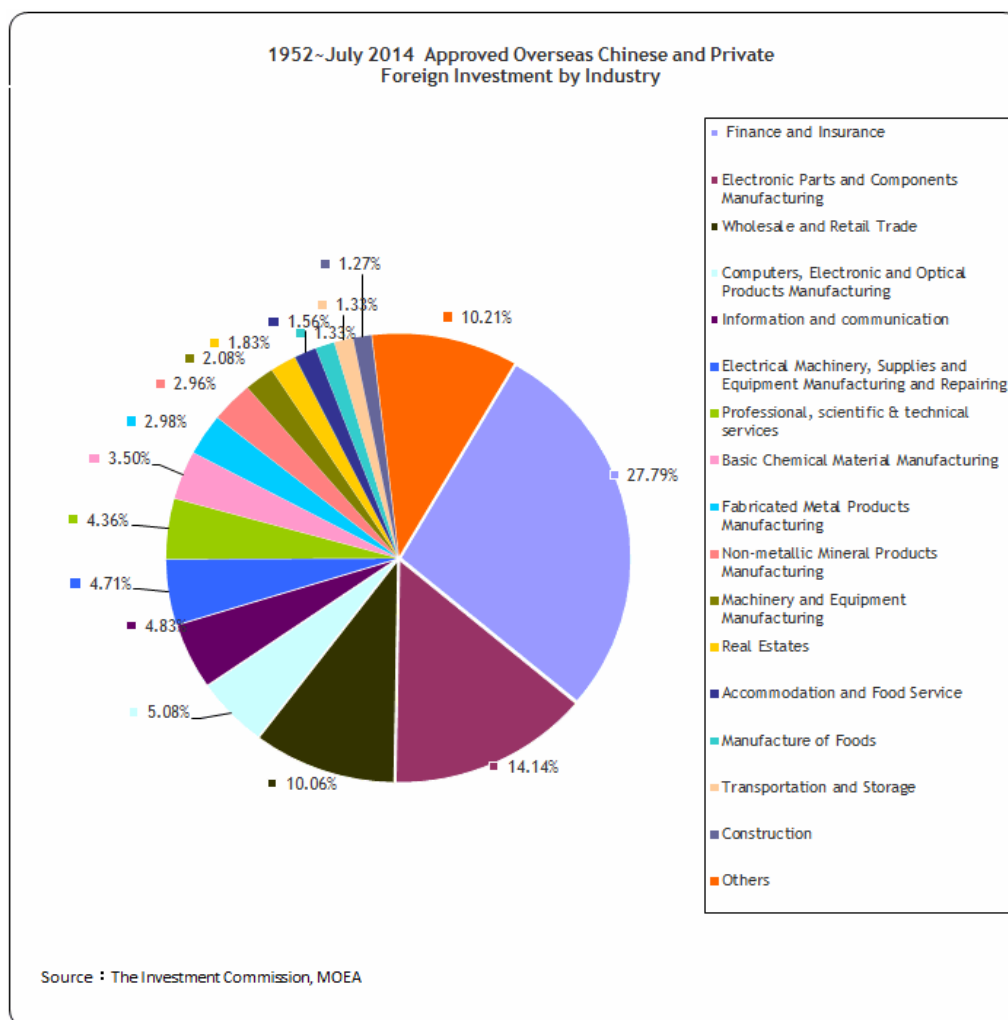

ที่มา: The Investment Commission, MOEA¹⁷

¹⁶ <http://www.doingbusiness.org/rankings> ข้อมูล ณ วันที่ 1 กันยายน 2557

¹⁷ <http://investtaiwan.nat.gov.tw/eng/show.jsp?ID=435&MID=2> ข้อมูล ณ วันที่ 1 กันยายน 2557

ภาวะการลงทุนของไต้หวันในประเทศไทย

1. ปริมาณการลงทุน: จำนวนโครงการและมูลค่าการลงทุนลดลงอย่างชัดเจนเมื่อเทียบกับครึ่งปีแรกของปี 2557

■ ขั้นคำขอ

จำนวนโครงการลงทุนของไต้หวันที่ยื่นขอรับการส่งเสริมในช่วงเดือนมกราคม - มิถุนายนของปี 2557 มีจำนวนทั้งสิ้น 15 โครงการ ซึ่งจำนวนโครงการนั้นลดลงครึ่งหนึ่งจากในระยะเวลาเดียวกันของปี 2556 (ลดจาก 30 โครงการ) ส่วนมูลค่าการลงทุนนั้นก็ลดลงอย่างเห็นได้ชัดเช่นเดียวกัน กล่าวคือ มีมูลค่าการลงทุนลดลงจาก 5,204.6 ล้านบาท เป็น 1,326.8 ล้านบาท หรือลดลงร้อยละ 74.5

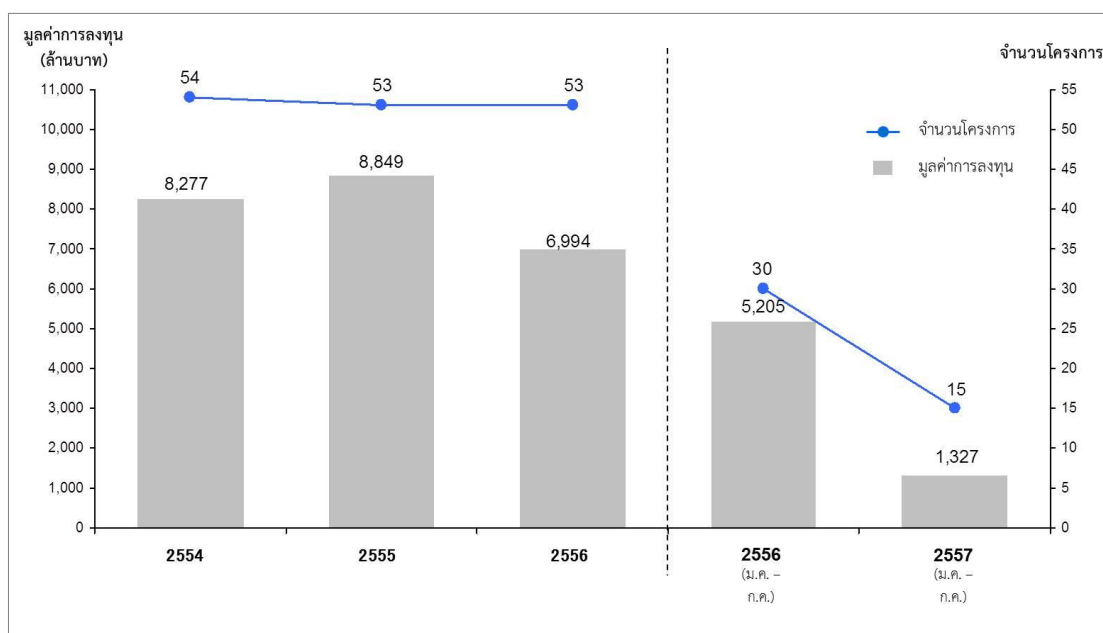

ที่มา: สำนักงานคณะกรรมการส่งเสริมการลงทุน, กรกฎาคม 2557

■ ขั้นอนุมัติ

ในขั้นอนุมัติการส่งเสริมในครึ่งแรกของปี 2557 นั้น มีจำนวน 21 โครงการที่ได้รับการอนุมัติ ซึ่งเท่ากับจำนวนโครงการที่ได้รับการอนุมัติในระยะเวลาเดียวกันของปี 2556 แต่ทั้งนี้มูลค่าการลงทุนสำหรับ 21 โครงการนี้ เมื่อเทียบกับปีก่อนหน้านั้นมีการลดลงอย่างเห็นได้ชัด โดยลดจาก 3,953.3 ล้านบาท เป็น 1,414.7 ล้านบาท หรือคิดเป็นร้อยละ 64.2

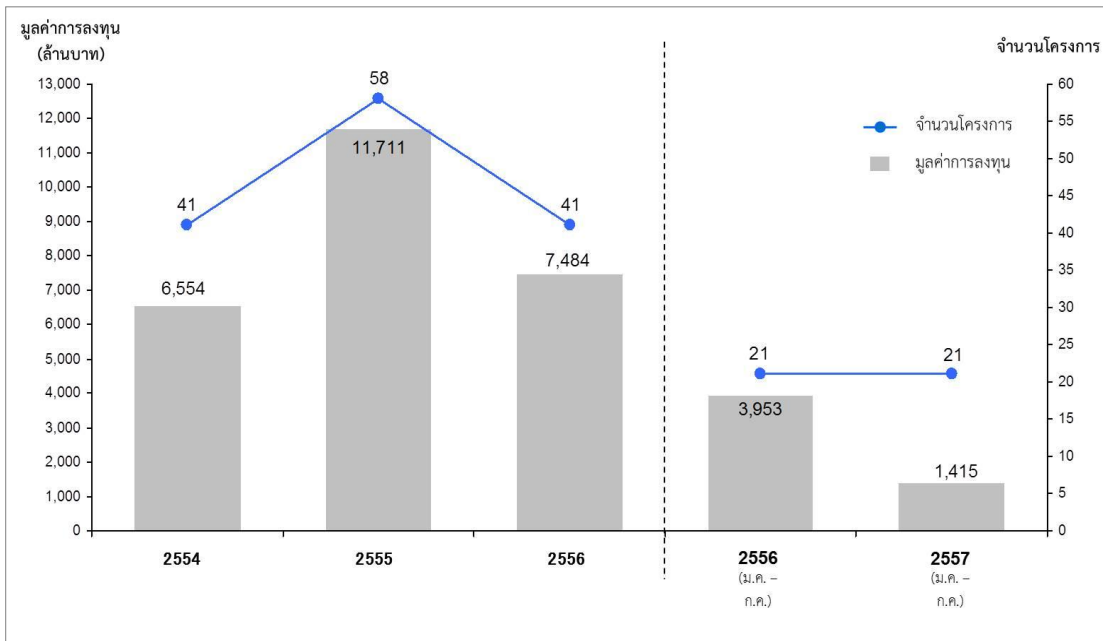

ที่มา: สำนักงานคณะกรรมการส่งเสริมการลงทุน, กรกฎาคม 2557

2. ขนาดการลงทุน: โครงการส่วนใหญ่ที่ยื่นขอรับการส่งเสริมและที่ได้รับการอนุมัติการส่งเสริม เป็นโครงการขนาดเล็ก

■ ข้อค้นพบ

คำขอรับการส่งเสริมจากได้วันกว่าครึ่ง เป็นโครงการขนาดเล็กที่มีมูลค่าไม่เกิน 50 ล้านบาท โดยมีจำนวนทั้งสิ้น 8 โครงการ รองลงมาเป็นโครงการที่มีขนาดการลงทุนตั้งแต่ 50 ถึง 99 ล้านบาท มีจำนวน 4 โครงการ สำหรับโครงการขนาดกลาง (ขนาดการลงทุนตั้งแต่ 100 ถึง 499 ล้านบาท) นั้น มี 3 โครงการ ในครึ่งปีแรกของปี 2557 นั้น ยังไม่มีการลงทุนขนาดใหญ่เกิดขึ้น (โครงการขนาดใหญ่คือโครงการที่มีขนาดมากกว่า 1,000 ล้านบาท) ซึ่งเมื่อเทียบกับการลงทุนในครึ่งปีแรกของปี 2556 นั้น มีโครงการลงทุนขนาดใหญ่ 1 โครงการ

หากพิจารณาในแง่มูลค่าการลงทุนแล้วนั้น เงินลงทุนส่วนใหญ่จากได้วันเกิดขึ้นจากโครงการขนาดกลางมากที่สุด โดยมีเงินลงทุน 870.0 ล้านบาท ซึ่งคิดเป็นร้อยละ 65.6 ของปริมาณเงินลงทุนทั้งสิ้น

ตารางเปรียบเทียบการลงทุนจากได้หวั่นในช่วงครึ่งปีแรก ของปี 2013 และ 2014 (ขั้นคำขอ)

ขนาดการลงทุน (หน่วย: ล้านบาท)	2013 (ม.ค. – มิ.ย.)		2014 (ม.ค. – มิ.ย.)	
	จำนวนโครงการ	มูลค่าการลงทุน	จำนวนโครงการ	มูลค่าการลงทุน
<50	14	402.2	8	170.3
50-99	6	445.4	4	286.5
100-499	9	2,557.0	3	870.0
500-999	-	-	-	-
>1000	1	1,800.0	-	-
รวม	30	5,204.6	15	1,326.8

ที่มา: สำนักงานคณะกรรมการส่งเสริมการลงทุน, กรกฎาคม 2557

■ ขั้นตอนุมัติ

สำหรับโครงการในขั้นตอนุมัติในครึ่งปีแรกของปี 2557 นั้น โครงการส่วนใหญ่เป็นโครงการขนาดเล็กที่มีมูลค่าการลงทุนไม่เกิน 50 ล้านบาท เช่นเดียวกับขั้นคำขอ โดยจำนวนโครงการขนาดเล็กนั้น เป็นเกือบครึ่งหนึ่งของจำนวนโครงการที่ได้รับอนุมัติทั้งสิ้น (10 โครงการ จากทั้งสิ้น 21 โครงการ) แต่ทั้งนี้มูลค่าการลงทุนส่วนใหญ่มาจากโครงการขนาดกลางที่มีขนาดการลงทุนตั้งแต่ 100 ถึง 499 ล้านบาท

ถึงแม้ว่าจำนวนโครงการที่ได้รับอนุมัติเปรียบเทียบระหว่างปี 2556 และ ปี 2557 นั้นจะมีจำนวนเท่ากัน แต่ทั้งนี้มูลค่าการลงทุนนั้นได้ลดลงไปมาก โดยลดลงร้อยละ 64.2

ตารางเปรียบเทียบการลงทุนจากได้หวั่นในช่วงครึ่งปีแรก ของปี 2013 และ 2014 (ขั้นอนุมัติ)

ขนาดการลงทุน (หน่วย: ล้านบาท)	2013 (ม.ค. – มิ.ย.)		2014 (ม.ค. – มิ.ย.)	
	จำนวนโครงการ	มูลค่าการลงทุน	จำนวนโครงการ	มูลค่าการลงทุน
<50	7	209.1	10	210.7
50-99	10	676.2	5	373.3
100-499	2	350.0	6	830.7
500-999	1	519.0	-	-
>1000	1	2,199.0	-	-
รวม	21	3,953.3	21	1,414.7

ที่มา: สำนักงานคณะกรรมการส่งเสริมการลงทุน, กรกฎาคม 2557

3. ลักษณะการลงทุน: โครงการส่วนมากเป็นโครงการขยาย การลงทุนในโครงการใหม่ลดลง

▪ ชั้นคำขอ

ในช่วงเดือนมกราคม - มิถุนายน 2557 ที่ผ่านมานั้น โครงการที่ยื่นขอรับส่งเสริมส่วนใหญ่เป็นโครงการขยาย โดยมี 12 โครงการ จากทั้งสิ้น 15 (หรือคิดเป็นร้อยละ 80) โครงการใหม่นั้นมีเพียง 3 โครงการ ซึ่งเมื่อเปรียบเทียบกับปี 2556 นั้น มีโครงการใหม่เพิ่มขึ้นถึง 12 โครงการ การลงทุนในโครงการใหม่มีการลดลงอย่างเห็นได้ชัด

ตารางเปรียบเทียบจำนวนโครงการใหม่กับโครงการขยาย ในช่วงครึ่งปีแรกของปี 2556 และ 2557 (ชั้นคำขอ)

ลักษณะ ของโครงการ	2013 (ม.ค. – มิ.ย.)		2014 (ม.ค. – มิ.ย.)	
	จำนวนโครงการ	มูลค่าการลงทุน	จำนวนโครงการ	มูลค่าการลงทุน
โครงการขยาย	18	3,137.3	12	1,191.7
โครงการใหม่	12	2,067.3	3	135.0
รวม	30	5,204.6	15	1,326.8

ที่มา: สำนักงานคณะกรรมการส่งเสริมการลงทุน, กรกฎาคม 2557

▪ ชั้นอนุมัติ

สำหรับลักษณะโครงการในชั้นอนุมัตินั้นมีลักษณะเช่นเดียวกับชั้นคำขอ คือมีจำนวนโครงการขยายมากกว่าโครงการใหม่ ทั้งในปี 2556 และปี 2557 โครงการใหม่นั้นเมื่อเปรียบเทียบเป็นสัดส่วนกับโครงการขยายแล้ว เป็นสัดส่วนที่น้อยมาก โดยคิดเป็นร้อยละ 38 สำหรับปี 2556 และร้อยละ 19 สำหรับปี 2557 แหล่งที่มาของเงินลงทุนส่วนใหญ่ก็นั้นมาจากโครงการขยาย

ตารางเปรียบเทียบจำนวนโครงการใหม่กับโครงการขยาย ในช่วงครึ่งปีแรกของปี 2556 และ 2557 (ชั้นอนุมัติ)

ลักษณะ ของโครงการ	2013 (ม.ค. – มิ.ย.)		2014 (ม.ค. – มิ.ย.)	
	จำนวนโครงการ	มูลค่าการลงทุน	จำนวนโครงการ	มูลค่าการลงทุน
โครงการขยาย	13	3,288.5	17	1,243.3
โครงการใหม่	8	664.8	4	171.4
รวม	21	3,953.3	21	1,414.7

ที่มา: สำนักงานคณะกรรมการส่งเสริมการลงทุน, กรกฎาคม 2557

4. สาขาการลงทุน: ได้วันลงทุนในอุตสาหกรรมอิเล็กทรอนิกส์และเครื่องใช้ไฟฟ้ามากที่สุด

■ ขั้นคำขอ

ในด้านมูลค่าการลงทุนในขั้นคำขอนั้น ได้วันลงทุนในอุตสาหกรรมอิเล็กทรอนิกส์และเครื่องใช้ไฟฟ้ามากที่สุดในปีแรกของ 2557 ซึ่งแตกต่างจากปี 2556 ที่มีการลงทุนในสาขาเกษตรกรรมและผลผลิตจากการเกษตรมากที่สุด การลงทุนในสาขาบริการและสาธารณูปโภคสำหรับทั้งสองปีนั้นมีมูลค่าน้อยเมื่อเทียบกับมูลค่าการลงทุนในสาขาอื่นๆ สาขาที่มีการลงทุนเพิ่มเติมอย่างเห็นได้ชัดคืออุตสาหกรรมเหมืองแร่ และ เซรามิก และอุตสาหกรรมอิเล็กทรอนิกส์และเครื่องใช้ไฟฟ้า ส่วนสาขาที่มีการลงทุนลดลงอย่างมากคือ สาขาเกษตรกรรมและผลผลิตจากการเกษตร และสาขาผลิตภัณฑ์โลหะ เครื่องจักร และอุปกรณ์ขนส่ง

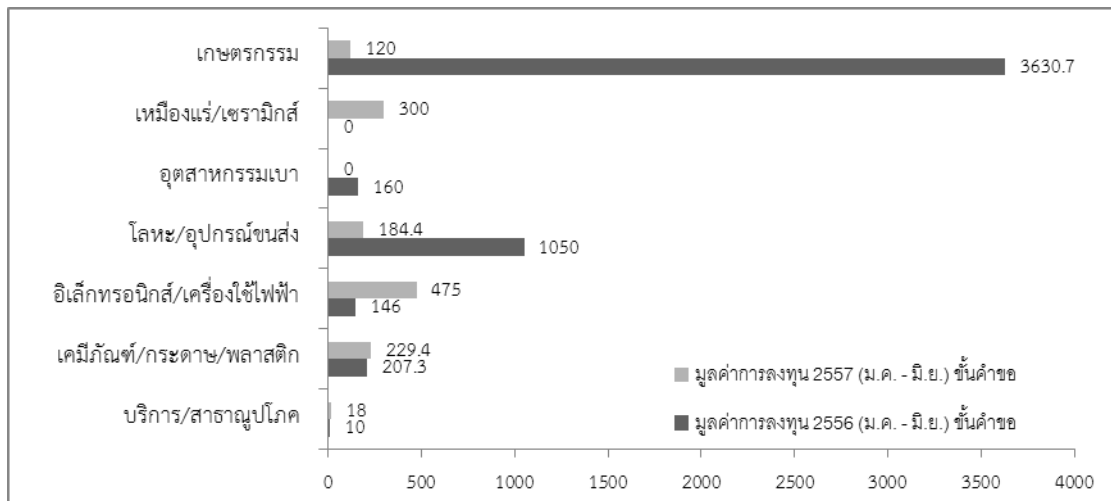

ที่มา: สำนักงานคณะกรรมการส่งเสริมการลงทุน, กรกฎาคม 2557

■ ขั้นอนุมัติ

ในปีแรกของ 2557 นั้น มีโครงการที่ได้รับอนุมัติการลงทุนในหลายสาขา หากเปรียบเทียบกับปีแรกของปี 2556 มีการลงทุนในสาขาอิเล็กทรอนิกส์และเครื่องใช้ไฟฟ้ามากที่สุด

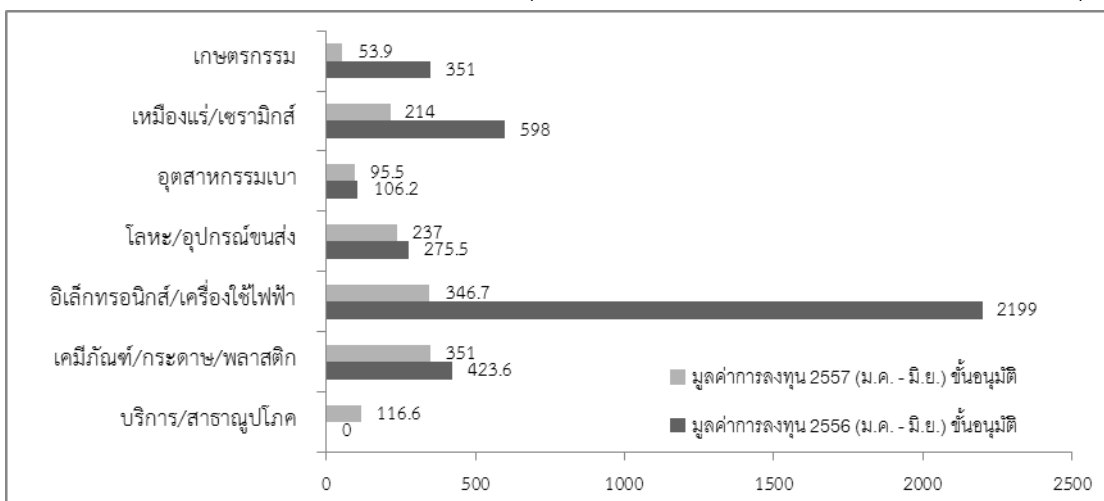

ที่มา: สำนักงานคณะกรรมการส่งเสริมการลงทุน, กรกฎาคม 2557

โครงการลงทุนจากไต้หวันที่มีมูลค่าการลงทุนสูงสุด 5 อันดับแรก ที่ได้รับอนุมัติในช่วงเดือน มกราคม - มิถุนายน 2557 ได้แก่

1. โครงการขยายการลงทุนของ บริษัท S.J.M Belting จำกัด โดยผลิตสายพานอุตสาหกรรม (Industrial Belt) มีมูลค่าการลงทุน 180 ล้านบาท ตั้งอยู่ที่จังหวัดชลบุรี ปัจจุบันบริษัทมีโรงงานผลิต 3 แห่งในประเทศ เวียดนาม จีน และไต้หวัน และได้ดำเนินการเปิดโรงงานในประเทศไทยเป็นแห่งที่ 4
2. บริษัท Merry Electronics (Thailand) จำกัด ซึ่งขยายการลงทุนในโครงการผลิตชิ้นส่วนเครื่องใช้ไฟฟ้า ประเภท ชุดสายไฟฟ้า ลำโพง และหูฟัง เป็นต้น ซึ่งใช้กับผลิตภัณฑ์เครื่องเสียง โดยจะผลิตเพื่อจำหน่าย ต่างประเทศทั้งสิ้น โดยมีลูกค้าหลักได้แก่ NOKIA CORPORATION ในประเทศฟินแลนด์, SKULLCANDY. INC ในประเทศสหรัฐอเมริกา, BEATS ELECTRONICS, LLC ในประเทศสหรัฐอเมริกา, SONY MOBILE COMMUNICATIONS ในประเทศญี่ปุ่น, BOSE CORPORATION CENTER ในประเทศสหรัฐอเมริกา และ MERRY ELECTRONICS CO.,LTD ในประเทศจีน โดยมีขนาดการลงทุน 171.7 ล้านบาท โครงการตั้งอยู่ที่ จังหวัดระยอง
3. บริษัท TTC Air Conditioning จำกัด โครงการนี้เป็นการลงทุนในกิจการผลิตเครื่องปรับอากาศ โดยมีการ สร้างโรงงานใหม่ที่อำเภอบางละมุง จังหวัดชลบุรี เนื่องจากแนวโน้มตลาดเครื่องปรับอากาศที่ปรับตัวสูงขึ้น บริษัทฯ จึงยื่นขอรับการส่งเสริมเป็นครั้งแรก เครื่องปรับอากาศที่ผลิตในโครงการนี้ ได้แก่ FAN COIL UNIT หรือที่เรียกกันว่า “คอยล์เย็น” หรือ “INDOOR UNIT” ทำหน้าที่ดูดซับความร้อนภายในห้อง และ CONDENSING UNIT หรือที่เรียกกันว่า “คอยล์ร้อน” หรือ “OUTDOOR UNIT” ทำหน้าที่ระบายความร้อนออกสู่บรรยากาศด้านนอก โดยมีลูกค้า หลัก เช่น CENTRAL AIR, ELECTROLUX, และ TRANE เป็นต้น บริษัทได้ลงทุนทั้งสิ้น 150 ล้านบาท
4. บริษัท Thai SPF จำกัด ได้ขยายการลงทุนในการผลิตไข่ปลอดเชื้อพิเศษ (Egg, Specific Pathogen Free) โดยมีมูลค่าการลงทุน 115 ล้านบาท โครงการตั้งอยู่ที่จังหวัดนครนายก วัตถุประสงค์ในการขอรับการ ส่งเสริมในประเภทกิจการผลิตไข่ปลอดเชื้อพิเศษ (Specific Pathogen Free) คือ สำหรับใช้เป็นปัจจัย วัตถุดิบ ในการเป็นฐานผลิตวัคซีนไขหวัดใหญ่สายพันธุ์ใหม่ ผู้ถือหุ้นหลัก คือ นายสมบุรณ์ สิ้นพัฒนกุล วางแผนให้บริษัทฯ ดำเนินธุรกิจฟาร์มไข่ไก่ปลอดเชื้อแห่งแรก ในเอเชียตะวันออกเฉียงใต้ และเป็นแห่งที่ 8 ของโลก เนื่องจากมองเห็นโอกาสที่องค์การอนามัยโลก (WHO) ได้มีการส่งเสริมและสนับสนุนให้ประเทศ ไทยเป็นศูนย์กลางการพัฒนาวัคซีนไขหวัดใหญ่ของเอเชียตะวันออกเฉียงใต้ และเพื่อให้เป็นไปตาม เจตนารมณ์ของ WHO บริษัทฯ จึงเห็นความสำคัญของการเป็นผู้ผลิตคือไข่ปลอดเชื้อ SPF เพื่อลดการ นำเข้าและใช้เป็นวัตถุดิบสำหรับการผลิตวัคซีนไขหวัดใหญ่ในอนาคต
5. บริษัท GQD Special Material (Thailand) จำกัด เป็นบริษัทที่ลงทุนในโครงการใหม่ โดยได้ลงทุนใน กิจการ ริด ดิ่ง หล่อ หรือทุบโลหะ ที่มีไขเหล็ก โดยมีมูลค่าการลงทุน 114 ล้านบาท และมีที่ตั้งอยู่จังหวัด ระยอง - โครงการนี้เป็นการผลิต RARE EARTH METAL เช่น PRASEODYMIUM METAL และ NEODYMIUM METAL เป็นต้น สำหรับนำไปใช้เป็นวัตถุดิบในการผลิตผงแม่เหล็กเป็นหลัก

5. แหล่งรองรับการลงทุน

▪ ชั้นคำขอ

ในช่วงครึ่งปีแรกของปี 2557 นั้น นักลงทุนได้หันให้ความสนใจในการลงทุนในเขต 1 และ 2 โดยในทั้งสองเขตนั้นมีมูลค่าการลงทุนใกล้เคียงกันคือ 520 และ 549.4 ล้านบาท ตามลำดับ เมื่อเทียบกับการลงทุนครึ่งปีแรกของปี 2556 นั้น นักลงทุนได้หันให้ความสนใจในการลงทุนในเขต 1 ค่อนข้างน้อย การลงทุนในปี 2556 นั้นมีโครงการใหญ่ที่เน้นหนักในภาคอุตสาหกรรมเกษตร ซึ่งเห็นได้ชัดว่ามูลค่าลงทุนในเขต 3 นั้นสูงกว่าเขตอื่นๆ

ตาราง: แหล่งรับการลงทุน โดยแบ่งตามเขตส่งเสริมการลงทุน (ชั้นคำขอ)

เขตการลงทุน	2013 (ม.ค. – มิ.ย.)		2014 (ม.ค. – มิ.ย.)	
	จำนวนโครงการ	มูลค่าการลงทุน	จำนวนโครงการ	มูลค่าการลงทุน
เขต 1	3	104.0	4	520.0
เขต 2	20	2,026.5	7	549.4
เขต 3	7	3,044.1	4	257.4
รวม	30	5,204.6	15	1,326.8

ที่มา: สำนักงานคณะกรรมการส่งเสริมการลงทุน กรกฎาคม 2557

▪ ชั้นอนุมัติ

แหล่งรองรับการลงทุนในปี 2557 สำหรับโครงการในชั้นอนุมัตินั้น แตกต่างจากชั้นคำขออย่างชัดเจน โดยนักลงทุนได้หันให้ความสนใจในการลงทุนในเขต 2 มากที่สุด ทั้งในแง่ของจำนวนโครงการและมูลค่าการลงทุน ความสำคัญของเขต 1 นั้นได้ลดลงมาก โดยในปี 2556 นั้น ได้มีการลงทุนในเขต 1 มากที่สุด (มูลค่าการลงทุน 2,248 ล้านบาท) แต่ในปี 2557 นั้นมีการอนุมัติการลงทุนในเขต 1 เพียงแค่ 53.6 ล้านบาท ในแง่จำนวนโครงการ นักลงทุนได้หันยังให้ความสนใจในเขต 2 มากที่สุดทั้งในครึ่งปีแรกของปี 2556 และ 2557

ตาราง: แหล่งรับการลงทุน โดยแบ่งตามเขตส่งเสริมการลงทุน (ชั้นอนุมัติ)

เขตการลงทุน	2013 (ม.ค. – มิ.ย.)		2014 (ม.ค. – มิ.ย.)	
	จำนวนโครงการ	มูลค่าการลงทุน	จำนวนโครงการ	มูลค่าการลงทุน
เขต 1	3	2,248.0	3	53.6
เขต 2	17	1,455.3	14	1,181.3
เขต 3	1	250.0	4	179.8
รวม	21	3,953.3	21	1,414.7

ที่มา: สำนักงานคณะกรรมการส่งเสริมการลงทุน กรกฎาคม 2557

6. การส่งออก: โครงการที่ยื่นขอรับการส่งเสริมส่วนใหญ่เป็นโครงการที่ผลิตเพื่อจำหน่ายในประเทศ

ในครึ่งปีแรกของปี 2557 มี 3 โครงการ จากทั้งสิ้น 15 เป็นโครงการในชั้นคำขอ ที่ยื่นขอรับการส่งเสริมในโครงการที่ผลิตเพื่อการส่งออก¹⁸ โดยมูลค่าของ 3 โครงการรวม 539.4 ล้านบาท หรือคิดเป็นร้อยละ 40.7 ของมูลค่าโครงการที่ยื่นขอรับการส่งเสริมทั้งสิ้น

สำหรับโครงการที่ได้รับอนุมัติแล้วนั้น มี 7 โครงการ จาก 21 โครงการ ที่ผลิตเพื่อการส่งออก โดยมูลค่าของ 7 โครงการนี้อยู่ที่ 427.1 ล้านบาท หรือร้อยละ 30.2 ของมูลค่าโครงการที่ได้รับการอนุมัติเมื่อเทียบกับครึ่งปีแรกของ 2556 แล้ว สัดส่วนโครงการที่ผลิตเพื่อการส่งออกนั้นลดลงมาก

ตาราง: โครงการที่ผลิตเพื่อการส่งออก

ลักษณะโครงการ	2013 (ม.ค. – มิ.ย.)		2014 (ม.ค. – มิ.ย.)	
	จำนวนโครงการ	มูลค่าการลงทุน	จำนวนโครงการ	มูลค่าการลงทุน
ชั้นคำขอ	13	3,669.6	3	539.4
รวม	30	5,204.6	15	1,326.8
ชั้นอนุมัติ	7	3,188.3	7	427.1
รวม	21	3,953.3	21	1,414.7

ที่มา: สำนักงานคณะกรรมการส่งเสริมการลงทุน กรกฎาคม 2557

7. แนวโน้มการลงทุน

ข้อมูลสถิติการลงทุนโดยตรงจากไต้หวันในประเทศไทยในครึ่งปีแรกของปี 2557 นั้น แสดงให้เห็นอย่างชัดเจนว่า การลงทุนนั้นลดลงอย่างมีนัยสำคัญ ทั้งในส่วนของจำนวนโครงการที่ลดลงร้อยละ 50 และมูลค่าการลงทุนที่ลดลงถึงร้อยละ 74.5 ซึ่งการลดลงอย่างเห็นได้ชัดของการลงทุนจากไต้หวันอาจมีสาเหตุจากความไม่สงบทางการเมืองในประเทศไทยในช่วงปลายปี 2556 ถึงต้นปี 2557 ทำให้นักลงทุนขาดความเชื่อมั่นในการเข้ามาลงทุน เสถียรภาพทางการเมืองนั้นเป็นปัจจัยที่สำคัญยิ่งสำหรับนักลงทุนที่จะตัดสินใจลงทุนในประเทศไทย เมื่อภาวะทางการเมืองสงบลงและมีเสถียรภาพมากขึ้น อาจมีแนวโน้มที่จะทำให้นักลงทุนไต้หวันลงทุนในประเทศไทยเพิ่มขึ้นกว่าเดิม

ทั้งนี้นอกจากปัญหาทางการเมืองซึ่งเป็นปัจจัยภายในที่ส่งผลกระทบต่อการลงทุนแล้ว ยังมีปัจจัยจากภายนอกคือ ภาวะเศรษฐกิจโลก ตามที่ Taiwan Institute of Economics Research (TIER) ได้วิเคราะห์ว่า ภาวะเศรษฐกิจไต้หวันที่อ่อนตัวในปีที่ผ่านมา นั้นค่อนข้างจะเป็นไปในทิศทางเดียวกันกับกระแสการพัฒนาของเศรษฐกิจโลก สถาบัน TIER, International Monetary Fund (IMF), Economist Intelligence Unit และสถาบันวิจัยทางเศรษฐกิจอื่นๆ ได้คาดการณ์ไว้ว่าเศรษฐกิจโลกในช่วงสองไตรมาสสุดท้ายของปี 2557 นั้น มีแนวโน้มในการพัฒนาไปในทิศทางที่ดีขึ้น ภาวะเศรษฐกิจของไต้หวันที่ปกติแล้วจะเป็นไปตามกระแสภาวะเศรษฐกิจโลกนั้น ก็อาจเปลี่ยนไปในทิศทางที่ดีขึ้นเช่นเดียวกัน ซึ่งอาจเป็นอีกหนึ่งปัจจัยที่สำคัญ ที่จะส่งผลให้นักลงทุนชาวไต้หวันลงทุนมากยิ่งขึ้น และขยายการลงทุนมาที่ประเทศไทย

¹⁸ มีสัดส่วนของการส่งออกร้อยละ 80 ขึ้นไปของการผลิตทั้งสิ้น

ในปี 2556 นั้น มีการลงทุนในสาขาการเกษตรและผลิตภัณฑ์ทางการเกษตรมากเป็นอันดับ 1 และสาขาผลิตภัณฑ์โลหะและเครื่องจักรเป็นอันดับ 2 แต่ในครึ่งปีแรกของปี 2557 นั้นการลงทุนในสาขาดังกล่าวได้ลดลงไปอย่างเห็นได้ชัด จึงควรสนับสนุนให้มีการลงทุนอย่างต่อเนื่องของอุตสาหกรรมนี้

ลิซ่า ดารณี บาสคาร์น
กองความร่วมมือการลงทุนต่างประเทศ
กันยายน 2557

1. ภาวะเศรษฐกิจของเกาหลีใต้ ม.ค. – มิ.ย. 57

เศรษฐกิจเกาหลีใต้ปรับตัวดีขึ้นอย่างต่อเนื่อง ในไตรมาสที่ 1 ของปี 2557 GDP ขยายตัวร้อยละ 3.9 เมื่อเทียบกับช่วงเวลาเดียวกันของปีก่อน เป็นผลมาจากการกำหนดยุทธศาสตร์ที่ชัดเจนของเกาหลีใต้ที่มุ่งเน้นการพัฒนาในธุรกิจและอุตสาหกรรมที่เพิ่มมูลค่า มีผลทำให้ภาคการผลิต การค้า การลงทุนมีการขยายตัวเพิ่มขึ้น ดังนี้

■ ภาคการผลิต

ผลผลิตในแต่ละภาคอุตสาหกรรมเพิ่มขึ้นร้อยละ 1.6 เทียบกับช่วงเวลาเดียวกันของปีก่อนหน้า ทำให้มีการจ้างแรงงานเพิ่มขึ้น แรงงานมีประสิทธิภาพมากขึ้น โดยเฉพาะในภาคบริการ ที่ดัชนีผลิตภาพแรงงาน ซึ่งเป็นตัวชี้วัดจำนวนผลผลิตต่อแรงงานเติบโตขึ้นร้อยละ 3.0

■ การค้า

ในช่วงครึ่งปีแรก มูลค่าการนำเข้าของเกาหลีใต้อยู่ที่ 263.3 พันล้านเหรียญสหรัฐ เพิ่มขึ้นร้อยละ 2.7 เทียบกับช่วงเวลาเดียวกันปีก่อนหน้า สินค้านำเข้าที่สำคัญ เช่น น้ำมัน เซมิคอนดักเตอร์ ก๊าซธรรมชาติ ถ่านหิน เหล็ก และสินแร่โลหะ เป็นต้น

มูลค่าการส่งออกของเกาหลีใต้อยู่ที่ 283.6 พันล้านเหรียญสหรัฐ เพิ่มขึ้นร้อยละ 2.6 เทียบกับช่วงเวลาเดียวกันปีก่อนหน้า ได้เปรียบดุลการค้า 20.30 พันล้านเหรียญสหรัฐ ตลาดส่งออกที่สำคัญ ได้แก่ สหภาพยุโรป สหรัฐอเมริกา และอาเซียน โดยผลิตภัณฑ์ที่ส่งออกมากที่สุด ได้แก่ สินค้าประเภทชิ้นส่วนอิเล็กทรอนิกส์ และยานยนต์ ในขณะที่การส่งออกไปจีนลดลงเนื่องจากจีนสามารถผลิตปิโตรเคมีและผลิตภัณฑ์จากน้ำมันได้เองทำให้พึ่งพาการนำเข้าน้อยลง

■ การลงทุนของต่างประเทศในเกาหลีใต้

ในช่วงครึ่งปีแรกของปี 2557 การลงทุนโดยตรงจากต่างประเทศในเกาหลีใต้มีมูลค่าสูงสุดในรอบ 5 ปี โดยมูลค่าการลงทุนอยู่ที่ 10.33 พันล้านเหรียญสหรัฐ สูงกว่าปีที่ผ่านมาร้อยละ 29.20 ส่วนตัวเลขเงินลงทุนที่ได้รับมีมูลค่า 7.20 พันล้านเหรียญสหรัฐ สูงขึ้นกว่าปีที่ผ่านมาร้อยละ 55.90 มูลค่าการลงทุนสูงสุดมาจากจีนและยุโรป ซึ่งเพิ่มขึ้นจากปีที่ผ่านมาร้อยละ 200.2 % และ 31.1 % ตามลำดับ ในขณะที่มูลค่าการลงทุนจากสหรัฐอเมริกาและญี่ปุ่นลดลง ร้อยละ 0.4 และ 15.20 ตามลำดับ พบว่าอุตสาหกรรมที่นักลงทุนให้ความสนใจอยู่ในภาคการผลิตและบริการ เช่น อิเล็กทรอนิกส์ การสื่อสารโทรคมนาคม และอสังหาริมทรัพย์ เป็นต้น

■ การลงทุนของเกาหลีใต้ในต่างประเทศ

ในครึ่งปีแรกเกาหลีใต้ไปลงทุนในตะวันออกกลางสูงสุดมูลค่า 17.38 ล้านเหรียญสหรัฐ เพิ่มขึ้นร้อยละ 213.20 จากปีที่แล้ว ในอุตสาหกรรมน้ำมันและก๊าซธรรมชาติ ปิโตรเคมีและพลังงาน รองลงมาได้แก่ แอฟริกา และอเมริกา ในขณะที่การลงทุนในภูมิภาคเอเชียและยุโรปลดลง

สำหรับอัตราเงินเฟ้อ ไตรมาส 1 ปี 2557 อยู่ที่ร้อยละ 1.1 คงที่จากไตรมาส 4 ปี 2556 ทั้งนี้อัตราเงินเฟ้อในเดือนมีนาคม 2557 อยู่ที่ร้อยละ 1.3 จากค่าธรรมเนียมการให้บริการและราคาสินค้าอุปโภคบริโภคที่เพิ่มขึ้น อัตราเงินเฟ้อเพิ่มขึ้นอย่างช้าๆ แต่ยังคงถือว่าอยู่ในระดับต่ำ

ในด้านนโยบายเกาหลีใต้ต้องการผลักดันให้เกิดการลงทุนในธุรกิจที่เพิ่มมูลค่า ได้แก่ HQs และ R&D Center เนื่องจากมองว่าเป็นการส่งเสริมการจ้างงานภายในประเทศ การถ่ายทอดทักษะ ความชำนาญด้านเทคโนโลยีการบริหารจัดการที่ทันสมัยให้กับแรงงานภายในประเทศ โดยกระทรวงการค้าอุตสาหกรรมและพลังงานได้ออกมาประกาศว่าจะมีการปรับปรุงกฎหมายเกี่ยวกับการลงทุนของต่างชาติ หรือ Foreign Investment Promotion Act ให้สิทธิประโยชน์ทั้งที่เกี่ยวกับภาษีและไม่เกี่ยวกับภาษีอีกด้วย รวมทั้งเน้นการพัฒนาเทคโนโลยีเป็นของตนเอง จากเดิมที่เคยนำเทคโนโลยีของผู้อื่นมาพัฒนา มีแผนจะลงทุน 11.6750 ล้านล้านวอน (10,896 ล้านดอลลาร์สหรัฐ) เพื่อการวิจัยและพัฒนาทางวิทยาศาสตร์และเทคโนโลยีในปี 2557 โดยจะนำไปลงทุนเพื่อส่งเสริมเศรษฐกิจสร้างสรรค์ (Creative Economy) 3.9112 ล้านล้านวอน (3,650 ล้านดอลลาร์สหรัฐ) และนำไปลงทุนเพื่อพัฒนาด้านความปลอดภัยและสวัสดิการของประชาชนอีก 640.7 พันล้านวอน (597 ล้านดอลลาร์สหรัฐ)

■ **ภาวะการค้าระหว่างสาธารณรัฐเกาหลีใต้กับประเทศไทย**

ในช่วงเดือน ม.ค.- ก.ค. 2557 มูลค่าการค้าระหว่างไทยและเกาหลีอยู่ที่ 7,837.40 ล้านดอลลาร์สหรัฐ ลดลงจากปีก่อนหน้าช่วงเวลาเดียวกันร้อยละ 8.04 มูลค่าการส่งออกไทยอยู่ที่ 2,678.52 ล้านดอลลาร์สหรัฐ ลดลงร้อยละ 6.36 ส่วนมูลค่าการนำเข้าอยู่ที่ 5,158.87 ล้านดอลลาร์สหรัฐ ลดลงร้อยละ 8.89 ขาดดุลการค้า 2,480.35 ล้านดอลลาร์สหรัฐ สินค้าที่ไทยส่งออกไปยังเกาหลี เช่น ยางพารา เคมีภัณฑ์ แผงวงจรไฟฟ้า น้ำตาลทราย เครื่องใช้ไฟฟ้าและส่วนประกอบ และเม็ดพลาสติก เป็นต้น ส่วนสินค้าที่ไทยนำเข้าจากเกาหลี เช่น เหล็ก เครื่องจักรกลและส่วนประกอบ เคมีภัณฑ์ แผงวงจรไฟฟ้า สินแร่โลหะ และผลิตภัณฑ์โลหะ เป็นต้น

2. **ภาวะการณ์ลงทุนของสาธารณรัฐเกาหลีใต้ในประเทศไทยปี 2557 (มกราคม – มิถุนายน)**

2.1 **ข้อมูลจากธนาคารแห่งประเทศไทย**

จากข้อมูลธนาคารแห่งประเทศไทย เงินลงทุนสุทธิจากเกาหลีใต้ระหว่างเดือน มกราคม – มิถุนายน อยู่ที่ 4,909.25 ล้านบาท เปรียบเทียบกับช่วงเวลาเดียวกันปีก่อนหน้า ที่ยอดเงินลงทุนอยู่ที่ 4,683.39 ล้านบาท เพิ่มขึ้นร้อยละ 4.82 พบว่าเกาหลีใต้ยังคงให้ความเชื่อมั่นที่จะลงทุนในประเทศไทย

2.2 **ข้อมูลการขอรับการส่งเสริมจาก BOI**

2.2.1 **ปริมาณการลงทุน**

- **ยื่นคำขอ**

จากข้อมูลการขอรับการส่งเสริม กับ BOI ในช่วงครึ่งปีแรกของปี 2557 เกาหลีใต้ยื่นขอรับการส่งเสริมจำนวน 21 โครงการ คิดเป็นร้อยละ 3.31 จากจำนวนโครงการทั้งหมดที่ยื่นขอ กับ BOI ทุกสัญชาติจำนวน 634 โครงการ หากเปรียบเทียบกับจำนวนคำขอรับการส่งเสริมเฉพาะของเกาหลีใต้เองปีที่ผ่านมาช่วงเวลาเดียวกัน

มีจำนวนคำขอ 20 โครงการ ปีนี้มีจำนวนคำขอฯ เพิ่มขึ้น 1 โครงการ พบว่าจำนวนโครงการยังไม่มี的增加เพิ่มขึ้น หรือลดลงอย่างมีนัยยะสำคัญหากเปรียบเทียบยอดเงินลงทุน ปีที่แล้วเกาหลีใต้มียอดเงินลงทุนในชั้นยื่นคำขอรับการส่งเสริม 1,297.90 ล้านบาท ในขณะที่ปีนี้มียอดเงินลงทุนอยู่ที่ 13,566.90 ล้านบาท พบว่ายอดที่เพิ่มสูงขึ้นเกิดจากยอดเงินลงทุนของบริษัท Posco Coated Steel (Thailand) Co.,Ltd เงินลงทุน 10,014.20 ล้านบาท เพื่อผลิตเหล็กแผ่นเคลือบ แสดงให้เห็นว่าเกาหลีใต้ยังมองเห็นศักยภาพของประเทศไทยในการเป็นฐานการผลิตอยู่ แม้จำนวนโครงการขนาดใหญ่จะยังไม่สูงมากก็ตาม

- ชั้นอนุมัติ

โครงการที่ได้รับอนุมัติจากเกาหลีใต้ในช่วงครึ่งปีที่ผ่านมา มีจำนวน 19 โครงการ ลดลงเล็กน้อยหากเปรียบเทียบกับช่วงเวลาเดียวกันปีก่อนหน้าที่จำนวนโครงการอนุมัติอยู่ที่ 23 โครงการ หากเปรียบเทียบกับจำนวนโครงการทั้งหมดที่ได้อนุมัติจาก BOI จำนวน 750 โครงการ โครงการจากเกาหลีใต้คิดเป็นร้อยละ 2.53 ยอดเงินลงทุนอยู่ที่ 11,027.20 ล้านบาท คิดเป็นร้อยละ 5.85 ของยอดเงินลงทุนโครงการทั้งหมดที่ได้รับอนุมัติ คือ 188,555.00 ล้านบาท

2.2.2 ขนาดการลงทุน

- ชั้นคำขอ

จำนวนคำขอที่ยื่นขอรับการส่งเสริมเข้ามาทั้งสิ้น 21 โครงการ แบ่งตามขนาดของการลงทุนได้ดังนี้

- ขนาดการลงทุนน้อยกว่า 50 ล้านบาท จำนวน 14 โครงการ คิดเป็นร้อยละ 67 ของจำนวนโครงการที่เกาหลีใต้ยื่นขอฯ ทั้งหมด เป็นการขอรับการส่งเสริมในอุตสาหกรรมการผลิต เช่น แม่พิมพ์ โลหะ อิเล็กทรอนิกส์ และพลาสติก เป็นต้น บางส่วนเป็นอุตสาหกรรมบริการ เช่น บริการบันทึกเสียง ภาพยนตร์ สนับสนุนการค้าและการลงทุน และบริการจัดซื้อ จัดหาชิ้นส่วนและผลิตภัณฑ์ระหว่างประเทศ เป็นต้น
- ขนาดการลงทุนระหว่าง 50-99 ล้านบาท จำนวน 1 โครงการ คิดเป็นร้อยละ 5 ในอุตสาหกรรมผลิตชิ้นส่วนหรืออุปกรณ์ที่ใช้กับเครื่องใช้ไฟฟ้า
- ขนาดการลงทุนระหว่าง 100-499 ล้านบาท จำนวน 3 โครงการ คิดเป็นร้อยละ 14 ในอุตสาหกรรมผลิตชิ้นส่วนยานพาหนะ และผลิต PCBA
- ขนาดการลงทุนระหว่าง 500-999 ล้านบาท จำนวน 1 โครงการ คิดเป็นร้อยละ 5 ในอุตสาหกรรมอิเล็กทรอนิกส์และเครื่องใช้ไฟฟ้า
- ขนาดการลงทุนมากกว่า 1,000 ล้านบาท จำนวน 2 โครงการ คิดเป็นร้อยละ 9 ในอุตสาหกรรมผลิตเหล็กชั้นปลาย

- ชั้นอนุมัติ

จากจำนวนโครงการทั้งสิ้นที่ได้รับอนุมัติ 19 โครงการ แบ่งตามขนาดการลงทุนได้ดังนี้

- ขนาดการลงทุนน้อยกว่า 50 ล้านบาท จำนวน 13 โครงการ คิดเป็นร้อยละ 68 ของจำนวนโครงการที่เกาหลีได้ยื่นขอฯ อยู่ในภาคการผลิตและบริการ
- ขนาดการลงทุนระหว่าง 50-99 ล้านบาท จำนวน 3 โครงการ คิดเป็นร้อยละ 16 ได้แก่ อุตสาหกรรมผลิตชิ้นส่วนหรืออุปกรณ์ที่ใช้กับเครื่องใช้ไฟฟ้า ผลิต Condenser (อุปกรณ์ระบายความร้อนในเครื่องปรับอากาศ) และการผลิตชิ้นส่วนเครื่องปรับอากาศ
- ขนาดการลงทุนระหว่าง 100-499 ล้านบาท จำนวน 2 โครงการ คิดเป็นร้อยละ 11 ได้แก่ โครงการผลิตชิ้นส่วนยานพาหนะ และโครงการผลิต PCBA
- ขนาดการลงทุนระหว่าง 500-999 ล้านบาท ยังไม่มีโครงการที่ได้รับอนุมัติในช่วงครึ่งปีแรก
- ขนาดการลงทุนมากกว่า 1,000 ล้านบาท จำนวน 1 โครงการ คิดเป็นร้อยละ 5 ได้แก่ โครงการผลิตเหล็กแผ่นเคลือบสังกะสี

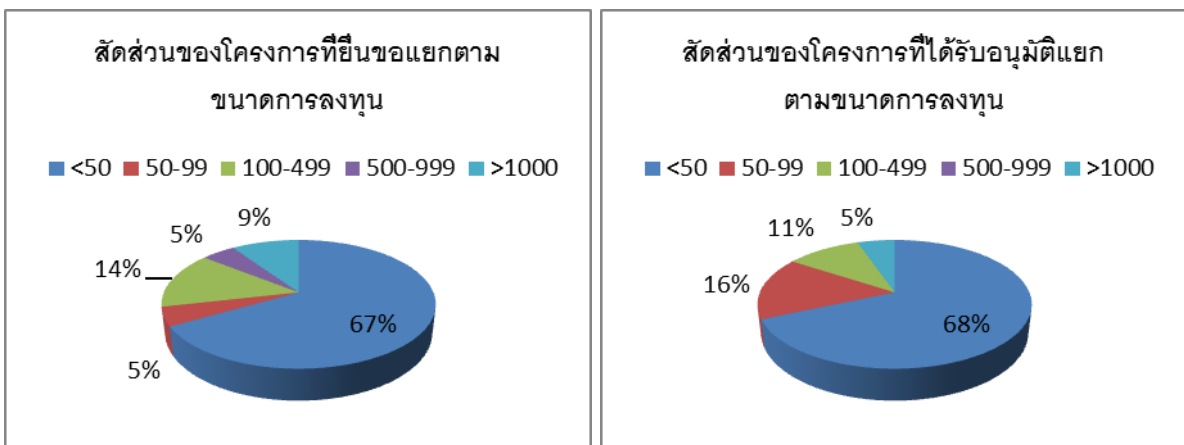

2.2.3 ลักษณะการลงทุน

- ยื่นคำขอ

ในครึ่งแรกของปี 2557 จำนวนโครงการใหม่ ซึ่งหมายถึงโครงการที่ผู้ขอจัดตั้งบริษัทขึ้นใหม่เพื่อยื่นขอรับการส่งเสริม ไม่ว่าจะป็นรายใหม่ที่ไม่เคยลงทุนในไทยมาก่อน หรือรายเดิมที่เคยลงทุนในโครงการอื่นมาแล้วแต่จัดตั้งบริษัทขึ้นมาใหม่เพื่อยื่นขอรับการส่งเสริมมีทั้งสิ้น 10 โครงการ มูลค่าเงินลงทุน 10,366.20 ล้านบาท ในขณะที่โครงการขยายหรือโครงการที่บริษัทเคยได้รับการส่งเสริมมาก่อนหน้านี้แล้ว และใช้นิติบุคคลเดิมมา ยื่นขอรับการส่งเสริม มีจำนวนทั้งสิ้น 11 โครงการ เงินลงทุนทั้งสิ้น 3,200.70 ล้านบาท เปรียบเทียบกับช่วงเวลาเดียวกันปีก่อนหน้า พบว่าโครงการขยายเพิ่มขึ้น 2 โครงการ และโครงการใหม่ลดลง 1 โครงการ

- ยื่นอนุมัติ

โครงการที่ได้รับอนุมัติเป็นโครงการใหม่จำนวน 11 โครงการ มูลค่าเงินลงทุน 10,343.00 ล้านบาท จำนวนโครงการที่ได้รับอนุมัติเท่ากับปีก่อนหน้าในช่วงเวลาเดียวกัน ในขณะที่โครงการขยายที่ได้รับอนุมัติมีจำนวน 8 โครงการ ลดลงจากปีที่แล้ว 4 โครงการ เงินลงทุนอยู่ที่ 684.20 ล้านบาท

2.2.4 สาขาการลงทุน

- ขั้นคำขอ

สาขาที่มีผู้ขอรับการส่งเสริมมากที่สุด ได้แก่ สาขาอิเล็กทรอนิกส์และเครื่องใช้ไฟฟ้า 8 โครงการ มูลค่า 2,137.50 ล้านบาท ลำดับที่ 2 บริการและสาธารณูปโภค 6 โครงการ มูลค่า 1,060.20 ล้านบาท ลำดับที่ 3 เคมีภัณฑ์ กระดาษ และพลาสติก 3 โครงการ มูลค่า 95.00 ล้านบาท ลำดับ 4 ได้แก่ ผลิตภัณฑ์โลหะ เครื่องจักร และอุปกรณ์ขนส่ง 2 โครงการ มูลค่า 110.00 ล้านบาท ลำดับ 5 ได้แก่ เหมืองแร่ เซรามิกส์ และโลหะขั้นพื้นฐาน 1 โครงการ มูลค่า 10,014.20 ล้านบาท เกษตรกรรมและผลิตผลจากการเกษตร 1 โครงการ มูลค่า 150.00 ล้านบาท

- ขั้นอนุมัติ

สาขาที่ได้รับอนุมัติให้การส่งเสริมเป็นไปในทิศทางเดียวกับสาขาที่ยื่นขอรับการส่งเสริม ได้แก่ บริการและสาธารณูปโภค 6 โครงการ เงินลงทุน 97.40 ล้านบาท สาขาอิเล็กทรอนิกส์และเครื่องใช้ไฟฟ้า 5 โครงการ เงินลงทุน 458.30 ล้านบาท ผลิตภัณฑ์โลหะ เครื่องจักร และอุปกรณ์ขนส่ง 3 โครงการ เงินลงทุน 343.20 ล้านบาท เคมีภัณฑ์ กระดาษ และพลาสติก 3 โครงการ เงินลงทุน 95.00 ล้านบาท เหมืองแร่ เซรามิกส์ และโลหะขั้นพื้นฐาน 1 โครงการ มูลค่า 10,014.20 ล้านบาท และเกษตรกรรมและผลิตผลทางการเกษตร 1 โครงการ ลงทุน 19.10 ล้านบาท

2.2.5 แหล่งรองรับการลงทุน

- ขั้นคำขอ

พบว่าผู้ประกอบการในอุตสาหกรรมการผลิต นิยมตั้งโรงงานในเขตนิคมอุตสาหกรรมเขต 2 จังหวัดระยอง ชลบุรี จำนวน 15 โครงการ มูลค่าเงินลงทุนอยู่ที่ 12,343.70 ล้านบาท รองลงมาในเขต 1 โดยเฉพาะกรุงเทพมหานคร จำนวน 3 โครงการ ลงทุน 1,004.20 ล้านบาท ส่วนใหญ่เป็นโครงการบริการที่เน้นการติดต่อประสานงานและใกล้ชิดกับลูกค้า เช่น บริการบันทึกเสียงภาพยนตร์ บริการประสานงานการถ่ายทำภาพยนตร์ และสนับสนุนการค้าและการลงทุน และเขต 3 จำนวน 3 โครงการ ลงทุนรวม 219.00 ล้านบาท ได้แก่ การผลิตผลิตเชื้อเพลิงชีวมวลอัด ตั้งอยู่ในเขตจังหวัดแพร่ เนื่องจากอยู่ใกล้แหล่งวัตถุดิบ กิจการศูนย์แสดงศิลปวัฒนธรรมในเขต จ. สงขลา เนื่องจากเป็นแหล่งท่องเที่ยว และการผลิตบรรจุภัณฑ์จากพลาสติกในเขต จ. เพชรบุรี

- ขั้นอนุมัติ

โครงการที่ได้รับอนุมัติก็เป็นไปในทิศทางเดียวกัน ได้แก่ โครงการในเขต 2 จำนวน 13 โครงการ มูลค่าเงินลงทุนอยู่ที่ 10,897.70 ล้านบาท ลำดับถัดมา ได้แก่ เขต 1 กรุงเทพมหานคร เงินลงทุน 31.40 ล้านบาท จำนวน 3 โครงการ และเขต 3 ได้แก่ แพร่ สงขลา และเพชรบุรี เงินลงทุน 219.00 ล้านบาท

2.2.6 โครงการส่งออก

- ยื่นคำขอ

โครงการส่งออกเกินกว่าร้อยละ 80 มีแนวโน้มลดลง ช่วงครึ่งแรกของปี 2557 จำนวนโครงการส่งออกเกินกว่าร้อยละ 80 มีจำนวน 3 โครงการจากจำนวนคำขอ 21 โครงการ คิดเป็นร้อยละ 14.29 เทียบกับช่วงเวลาเดียวกันปีก่อนหน้า มีโครงการส่งออกจำนวน 7 โครงการ จากจำนวนโครงการที่ยื่นขอฯ ทั้งสิ้น 20 โครงการ คิดเป็นอัตราส่วนร้อยละ 35

- ยื่นอนุมัติ

โครงการส่งออกเกินกว่าร้อยละ 80 ที่ได้รับอนุมัติมีจำนวน 2 โครงการจาก 19 โครงการ คิดเป็นอัตราส่วนร้อยละ 10.53 เทียบกับช่วงเวลาเดียวกันปีก่อนหน้า มีโครงการส่งออกที่ได้รับอนุมัติจำนวน 7 โครงการ จากจำนวนโครงการที่ยื่นขอฯ ทั้งสิ้น 23 โครงการ คิดเป็นอัตราส่วนร้อยละ 30.43 หากมองในภาพรวมอาจพบว่าโครงการส่งออกเกินกว่าร้อยละ 80 มีจำนวนลดลง อย่างไรก็ตามก็ยังไม่สามารถระบุได้ว่าเกาหลีใต้ปรับเปลี่ยนทิศทางการลงทุนโดยหันไปมองฐานการผลิตที่ประเทศอื่นหรือไม่ เนื่องจากจะต้องรอดูจำนวนโครงการแบบเต็มปีก่อน

3. การลงทุนในแต่ละประเภทอุตสาหกรรมตามจำนวนโครงการที่ได้รับอนุมัติในครึ่งปีแรก 2557

จากจำนวนโครงการทั้งสิ้นที่ได้รับอนุมัติ 19 โครงการ สามารถจำแนกเป็นรายธุรกิจได้ดังนี้

หมวด 1 : เกษตรกรรมและผลิตผลจากการเกษตร

เกาหลีใต้ได้รับอนุมัติในสาขาเกษตรกรรมและผลิตผลจากการเกษตรจำนวน 1 โครงการ เงินลงทุน 19.10 ล้านบาท ของ Mr. John C.Park เพื่อผลิตเชื้อเพลิงชีวมวลอัด (Wood Pallet) ตั้งโครงการอยู่ที่ จ.แพร่ ตามโครงการจะนำเอาวัสดุเหลือใช้ภายในประเทศ ได้แก่ ชี้เลื่อย หรือบรรจุภัณฑ์ จากผู้ผลิตเฟอร์นิเจอร์ใน จ.แพร่ และใกล้เคียงมาผ่านกระบวนการอัดและอบแห้งเพื่อนำมาใช้เป็นเชื้อเพลิงทดแทนน้ำมันและก๊าซธรรมชาติ ตามโครงการจำหน่ายในประเทศร้อยละ 75 ส่งออกร้อยละ 25

หมวด 2 : เหมืองแร่ เซรามิกส์ และโลหะขั้นพื้นฐาน

โครงการที่ยื่นขอภายใต้สาขาเหมืองแร่ เซรามิกส์ และโลหะขั้นพื้นฐาน มีจำนวน 1 โครงการ ปีที่ผ่านมา มีโครงการที่ได้รับอนุมัติ 1 โครงการเช่นเดียวกัน สำหรับโครงการของปีนี้เป็นของ Posco Coated Steel (Thailand) Co.,Ltd ยอดเงินลงทุน 10,014.20 ล้านบาท ตั้งโครงการอยู่ที่นิคมอุตสาหกรรมอมตะซิตี้ จังหวัดระยอง เพื่อผลิตเหล็กแผ่นเคลือบสังกะสี เป็นการทดแทนการนำเข้าเหล็กแผ่นเคลือบสังกะสีจากต่างประเทศ โดยจะจำหน่ายให้แก่ลูกค้าในอุตสาหกรรมผลิตรถยนต์ในประเทศร้อยละ 85 ที่เหลือร้อยละ 15 จะจำหน่ายให้กับบริษัทผู้ผลิตรถยนต์ในอาเซียน

บริษัทฯ ถือหุ้นโดย POSCO ประเทศเกาหลีใต้ ผู้ผลิตเหล็กอันดับ 1 ของประเทศเกาหลีใต้ และอันดับ 5 ของโลก ที่เข้ามา POSCO ได้มีการลงทุนในประเทศไทยแล้ว 3 โครงการภายใต้ชื่อ โพลสโค (ไทยแลนด์) จำกัด

ดำเนินกิจการศูนย์จัดหาจัดซื้อชิ้นส่วนและผลิตภัณฑ์ระหว่างประเทศ และผลิตชิ้นส่วนโลหะและคอยล์เซ็นเตอร์ บริษัท โพลโค-เซาท์ เอเชีย จำกัด ดำเนินกิจการสำนักงานปฏิบัติการภูมิภาค และบริษัท โพลโค-ไทยน็อกซ์ จำกัด ดำเนินกิจการผลิตเหล็กแผ่นไร้สนิมรีดเย็น คอยล์เซ็นเตอร์ และวิจัยและพัฒนาเหล็กไร้สนิมรีดเย็น

หมวด 3 : อุตสาหกรรมเบา

ภายใต้สาขานี้ยังไม่มีผู้ยื่นคำขอฯ และยังไม่มีผู้ได้รับอนุมัติให้การส่งเสริมการลงทุน แต่ปีก่อนหน้ามีผู้ได้รับอนุมัติจำนวน 2 โครงการ

หมวด 4 : ผลิตภัณฑ์โลหะ เครื่องจักร และอุปกรณ์ขนส่ง

สาขานี้มีผู้ได้รับอนุมัติจำนวน 3 โครงการ ได้แก่

- Halla Visteon Climate Control (Thailand) เงินลงทุน 290.00 ล้านบาท เพื่อผลิตชิ้นส่วนระบบปรับอากาศสำหรับยานพาหนะ ได้แก่ WATER CHARGE COOLER อุปกรณ์ปรับอุณหภูมิสำหรับยานพาหนะ และCONDENSER ตั้งโครงการอยู่ที่นิคมอุตสาหกรรมอีสเทิร์นซีบอร์ด (ระยอง) ผู้ขอฯ เคยยื่นขอรับการส่งเสริมจากสำนักงานมาก่อนหน้านี้ และได้รับอนุมัติให้การส่งเสริมมาแล้วจำนวน 6 โครงการ เพื่อผลิตอุปกรณ์ระบายความร้อนสำหรับรถยนต์
- SY Tech (Thailand) Co.,Ltd เงินลงทุน 7.20 ล้านบาทเพื่อผลิตแม่พิมพ์และซ่อมแซมแม่พิมพ์สำหรับ
อุตสาหกรรมเครื่องใช้ไฟฟ้า ตั้งโรงงานอยู่ในเขตจังหวัดชลบุรี บริษัทเคยได้รับอนุมัติไปแล้ว 1 โครงการ เพื่อผลิตชิ้นส่วนโลหะปั๊มขึ้นรูป
- Daesung Fine Tec (Thailand) Co.,Ltd เงินลงทุน 46.00 ล้านบาท เป็นการขยายกิจการเนื่องจากเคยได้รับการส่งเสริมสำหรับการผลิตชิ้นส่วนโลหะปั๊มขึ้นรูปมาแล้ว โครงการนี้เป็นการผลิตชิ้นส่วนโลหะ โดยเฉพาะชิ้นส่วนในระบบเกียร์ของรถยนต์เพื่อตอบสนองความต้องการของลูกค้าผู้ผลิตชิ้นส่วนยานพาหนะ TIER 2 และ 3 ในประเทศไทยที่เพิ่มขึ้นเป็นหลัก

หมวด 5 : อุตสาหกรรมอิเล็กทรอนิกส์และเครื่องใช้ไฟฟ้า

สาขาอิเล็กทรอนิกส์และเครื่องใช้ไฟฟ้ามีโครงการที่ได้รับอนุมัติจำนวน 5 โครงการ เงินลงทุนรวม 458.30 ล้านบาท ลดลงจากปีก่อนหน้าช่วงเวลาเดียวกันที่มีโครงการได้รับอนุมัติจำนวน 10 โครงการ สำหรับปีนี้มีบริษัทที่ได้รับอนุมัติ ดังนี้

- TAC (Thailand) Co.,Ltd เงินลงทุน 35.00 ล้านบาท เพื่อผลิตชิ้นส่วนพลาสติกสำหรับอุตสาหกรรมเครื่องใช้ไฟฟ้า ตั้งโรงงานอยู่ที่ นิคมอุตสาหกรรมปิ่นทอง จ.ชลบุรี

- DAIHAN CLIMATE CO.,LTD เงินลงทุน 70.00 ล้านบาท ตั้งโรงงานในเขตจังหวัดชลบุรี เพื่อผลิตชิ้นส่วนสำหรับเครื่องใช้ไฟฟ้า เช่น CONDENSER โดยจะใช้อลูมิเนียม แทนทองแดงเพื่อเป็นการลดต้นทุนการผลิต ซึ่งจะทำให้ CONDENSER มีขนาดเล็กลง และมีน้ำหนักเบาขึ้นบริษัทเคยได้รับการส่งเสริมจากสำนักงานไปแล้ว 2 โครงการ เพื่อผลิต CONDENSING และ EVAPORATOR
- AL METAL CO.,LTD เงินลงทุน 95.30 ล้านบาท เพื่อผลิตชิ้นส่วนเครื่องปรับอากาศ เช่น HEADER PIPE และ HEADER PIPE ASSEMBLY เป็นต้น ซึ่งเป็นท่อที่ใช้เป็นส่วนประกอบของ CONDENSER ในเครื่องปรับอากาศ จำหน่ายในประเทศ ร้อยละ 90 ให้แก่ผู้ผลิต CONDENSER ส่งออกร้อยละ 10 ไปยังประเทศอินเดีย
- HANSOL TECHNICS (THAILAND) CO.,LTD เงินลงทุน 214.00 ล้านบาท เพื่อผลิต PRINTED CIRCUIT BOARD ASSEMBLY (PCBA) สำหรับเครื่องรับโทรทัศน์ชนิด LED จำหน่ายในประเทศร้อยละ 5 ต่างประเทศร้อยละ 95 ตั้งโครงการอยู่ในเขตจังหวัดชลบุรี เคยได้รับการส่งเสริมจากสำนักงานมาแล้วจำนวน 3 โครงการเพื่อผลิต PCBA, Color Monitor หรือ CKD Kit และ Electronic Parts รวมทั้งได้รับการส่งเสริมในกิจการศูนย์จัดซื้อจัดหาชิ้นส่วนระหว่างประเทศอีก 1 โครงการ
- Mr. LEE HYUN OH ขอรับการส่งเสริมเพื่อผลิตอุปกรณ์ที่ให้แสงสว่างจาก LED เช่น หลอดไฟ LED แบบ LED TUBE เป็นหลัก เพื่อนำมาใช้แทนหลอดไฟแบบฟลูออเรสเซนต์ ทำให้ประหยัดพลังงาน โดยมีแผนจะใช้วัตถุดิบภายในประเทศทั้งสิ้น ผู้ขอฯ ได้ทำวิจัยร่วมกับมหาวิทยาลัยสงขลานครินทร์ เพื่อคิดค้นวิธีประหยัดพลังงานของหลอดไฟ LED และได้จัดทำโครงการร่วมกับการไฟฟ้าฝ่ายผลิตเพื่อเปลี่ยนมาใช้หลอดไฟ LED

หมวด 6 : อุตสาหกรรมเคมีภัณฑ์ กระดาษ และพลาสติก

โครงการที่ได้รับอนุมัติในสาขานี้มีจำนวน 3 โครงการ ในขณะที่ปีก่อนหน้ามีจำนวนโครงการได้รับอนุมัติ 1 โครงการ มีรายละเอียด ดังนี้

- COSMO ENG THAI CO.,LTD เงินลงทุน 40.00 ล้านบาท เพื่อผลิตชิ้นส่วนพลาสติกสำหรับอุตสาหกรรมต่างๆ เช่น อิเล็กทรอนิกส์ เครื่องใช้ไฟฟ้า และยานยนต์ ตั้งโรงงานอยู่ที่จังหวัดระยอง
- KOREAN SPECIAL PACKAGING (THAILAND) CO.,LTD เงินลงทุน 25.00 ล้านบาท เพื่อผลิตบรรจุภัณฑ์จากพลาสติก เช่น Retort Pouch และ Spout Pouch ซึ่งเป็นบรรจุภัณฑ์ชนิดอ่อนตัว (Flexible Packaging) ทำจากฟิล์มพลาสติกหลายชนิดที่นำมาเคลือบติดกันเพื่อความหนาและความแข็งแรง สามารถทนต่อความร้อนและความดันสูงได้ ใช้บรรจุอาหารที่ต้องการฆ่าเชื้อด้วยความร้อนระบบ sterilization ได้เหมือนกับกระป๋อง จำหน่ายให้กับผู้ผลิตอาหารในประเทศประมาณร้อยละ 80 และประมาณร้อยละ 20 ของผลิตภัณฑ์จะส่งออกกลับไปให้กับบริษัทในเครือที่ประเทศเกาหลีใต้ ตั้งโรงงานอยู่ที่ จ.เพชรบุรี

- LIDA CO.,LTD เงินลงทุน 30.00 ล้านบาท เพื่อผลิตชิ้นส่วนพลาสติกสำหรับอุตสาหกรรมต่างๆ ที่เป็น ส่วนประกอบของเครื่องใช้ไฟฟ้าต่างๆ เช่น โทรทัศน์ เครื่องซักผ้า และตู้เย็น ใช้วัตถุดิบภายในประเทศ และผลิตภัณฑ์ตามโครงการจะจำหน่ายให้กับกลุ่มผู้ผลิตเครื่องใช้ไฟฟ้าภายในประเทศทั้งสิ้น ตั้ง โรงงานอยู่ที่ จ. ชลบุรี

หมวด 7 : บริการและสาธารณูปโภค

จำนวนโครงการที่ได้รับอนุมัติในสาขานี้มี 6 โครงการ ในขณะที่ปีก่อนหน้ามีจำนวนโครงการได้รับอนุมัติ 5โครงการ มีรายละเอียดของโครงการดังนี้

- I – YUNO (THAILAND) CO.,LTD เงินลงทุน 7.60 ล้านบาท เพื่อให้บริการบันทึกเสียงภาพยนตร์ ให้กับกลุ่มลูกค้าผู้ผลิตรายการภาพยนตร์ สารคดี และโทรทัศน์ เป็นต้น เน้นการผลิตงานตามคำสั่ง ของบริษัทแม่ I – YUNO ASIA PTE LTD ที่สิงคโปร์
- MAGIC EYE MUSEUM CO.,LTD เงินลงทุน 54.00 ล้านบาท ลงทุนในกิจการศูนย์แสดง ศิลปวัฒนธรรม ตามโครงการจะมีการจัดแสดงงานศิลปะแบบภาพสามมิติ และเมืองจำลอง ผู้ขอฯ เป็นนักธุรกิจชาวไทย ที่มีประสบการณ์จัดการแหล่งท่องเที่ยว และได้ร่วมทุนกับศิลปินเกาหลี (Mr. Lee Hae Kyu) ซึ่งเป็นหนึ่งในกลุ่มศิลปินชาวเกาหลีที่ได้ร่วมสร้างศิลปะให้กับบริษัท อาร์ท อิน พาราไดซ์ และได้แยกตัวออกมาร่วมทุนกับบริษัท เพื่อเปิดโครงการในลักษณะเดียวกันขึ้น โดยมุ่งเน้น กลุ่มลูกค้า นักท่องเที่ยวในอำเภอหาดใหญ่ จังหวัดสงขลา
- MR. JO YOUNG GYU ลงทุนในกิจการศูนย์จัดหาจัดซื้อ ชิ้นส่วนและผลิตภัณฑ์ระหว่างประเทศ เงิน ลงทุน 10.00 ล้านบาท ถือหุ้นโดยบริษัทแม่ YOUNG SUNG CORPORATION ที่เกาหลี ตามโครงการ เป็นการจัดหาชิ้นส่วนสำหรับการผลิตระบบไฟฟ้า และระบบแอร์รถยนต์ ตั้งสถานประกอบการอยู่ที่ จ. ชลบุรี
- P2P RAINBOWBRIDGE CO.,LTD ลงทุน 6.00 ล้านบาท เพื่อให้บริการประสานงานภาพยนตร์จาก ต่างประเทศที่มาถ่ายทำในประเทศไทย ครอบคลุมการติดต่อประสานงานกับหน่วยงานต่างๆ ทั้ง ภาครัฐและเอกชน เพื่ออำนวยความสะดวกด้านการถ่ายทำภาพยนตร์ด้านการท่องเที่ยวและ ศิลปวัฒนธรรม จัดตั้งขึ้นจากการร่วมทุนระหว่าง P2P THAILAND ผู้ให้บริการแปลงภาพยนตร์ สาร คดี และคอนเสิร์ตจาก 2D เป็น 3D และ Rainow Bride Agency ผู้ดำเนินธุรกิจบันเทิง ประเทศ เกาหลีใต้
- HANSOL TECHNICS (THAILAND) CO.,LTD ลงทุน 2.00 ล้านบาท เพื่อให้บริการเป็นศูนย์จัดหา จัดซื้อ ชิ้นส่วนและผลิตภัณฑ์ระหว่างประเทศสำหรับอุตสาหกรรมเครื่องใช้ไฟฟ้า และอิเล็กทรอนิกส์ เช่น PCB, Heat Sink, Transformer, Transistor และ Capacitor เป็นต้น ตั้งสถานประกอบการที่ จ.ชลบุรี

- HANWHA Q CELLS (THAILAND) CO.,LTD ลงทุน 20.00 ล้านบาท เพื่อดำเนินธุรกิจสนับสนุนการค้าและการลงทุนให้กับกลุ่มอุตสาหกรรมพลังงานแสงอาทิตย์ทั้งในไทยและต่างประเทศ การให้บริการจะครอบคลุมการให้คำปรึกษา การให้บริการทางวิศวกรรมและเทคนิค การนำเข้าเครื่องจักร การให้บริการติดตั้ง บำรุงรักษา และซ่อมแซม และการค้าส่งสินค้าที่ผลิตในประเทศ บริษัทถือหุ้นโดย Hanwha Solar Energy Corporation บริษัทแม่ที่เกาหลีใต้ ดำเนินธุรกิจด้านวิศวกรรมและก่อสร้างโรงไฟฟ้าจากพลังงานแสงอาทิตย์ ตั้งสถานประกอบการอยู่ที่กรุงเทพมหานคร

แนวโน้มการลงทุนช่วงครึ่งปีหลัง 2557

หากเปรียบเทียบกับจำนวนคำขอรับการส่งเสริมทั้งหมดแบบเต็มปีนับตั้งแต่ปี 2552 พบว่าอัตราส่วนคำขอรับการส่งเสริมของเกาหลีใต้โดยเฉลี่ยอยู่ที่ร้อยละ 2.41 ของจำนวนคำขอรับการส่งเสริมทั้งหมด ในขณะที่อัตราส่วนโครงการที่ได้รับอนุมัติอยู่ที่ร้อยละ 2.67 นับว่าโครงการจากเกาหลีใต้ยังมีจำนวนไม่สูงนัก

ในครึ่งปีแรกของปี 2557 การลงทุนจากเกาหลีใต้เริ่มมีสัญญาณที่ดี ได้มีการลงทุนในโครงการขนาดใหญ่เกิน 10,000 ล้านบาท จำนวน 1 โครงการเพื่อผลิตเหล็กป้อนอุตสาหกรรมยานยนต์ แสดงให้เห็นว่านักลงทุนที่มีประสบการณ์การดำเนินธุรกิจในประเทศไทยอยู่เดิม ยังมีความมั่นใจในศักยภาพการเป็นฐานการผลิตยานยนต์ของประเทศไทย และเป็นแนวโน้มที่ดีในการสร้างความเชื่อมั่นให้กับนักลงทุนเกาหลีใต้รายใหม่ อย่างไรก็ตาม คาดว่าช่วงครึ่งหลังของปี การลงทุนอาจจะยังไม่ขยายตัวมากนัก โครงการลงทุนจะยังคงเป็นโครงการขนาดเล็กเป็นส่วนใหญ่ และนักลงทุนรายใหม่มีแนวโน้มให้ความสนใจในอุตสาหกรรมแปรรูปอาหาร ชิ้นส่วนรถยนต์ เครื่องจักรและชิ้นส่วน แต่หากจะเข้ามาลงทุนอาจจะยังคงรูปแบบการดำเนินธุรกิจโดยเริ่มจากการส่งสินค้าเข้าไปขายในประเทศไทยก่อน เพื่อทำการสำรวจตลาด และหากขายสินค้าได้จึงจะพิจารณาตั้งโรงงาน

เกาหลีใต้ได้มีการปรับยุทธศาสตร์ภายในประเทศที่มุ่งเน้นการเป็นเจ้าของเทคโนโลยี อาจจะทำให้เกาหลีใต้ตัดสินใจลงทุนภายในประเทศมากกว่า ที่จะออกไปลงทุนในต่างประเทศ

น.ส.วนิดา อธิธิกุล
กองความร่วมมือการลงทุนต่างประเทศ
กันยายน 2557

เอกสารอ้างอิง

- ข้อมูลภาวะเศรษฐกิจเกาหลีใต้จากเว็บไซต์ MOTIE : Ministry of Trade, Industry & Energy

http://www.motie.go.kr/language/eng/news/news_list.jsp?srchType=1&srchWord=&tableNm=E_01_01&ctx=&pageNo=1#

- มูลค่าการค้าระหว่างไทย-เกาหลีใต้จากเว็บไซต์กรมส่งเสริมการค้าระหว่างประเทศ

http://www.ops3.moc.go.th/menucomth/trade_sum/report.asp

- ข้อมูลแนวโน้มอุตสาหกรรมที่เกาหลีใต้ให้ความสนใจ จากสำนักงาน BOI กรุงเทพฯ เกาหลีใต้

1. ภาวะเศรษฐกิจของจีน

ภาวะเศรษฐกิจของจีนในช่วงครึ่งแรกของปี 2557

ในครึ่งแรกของปี 2557 หน่วยงาน NBS (National Bureau of Statistics of China: สำนักงานสถิติแห่งชาติจีน) ได้รายงานสถานะเศรษฐกิจของจีนซึ่งมีขนาดใหญ่เป็นอันดับสองของโลกว่า ตัวเลขผลิตภัณฑ์มวลรวมภายในประเทศ (GDP) มีอัตราเติบโตลดลงเมื่อเทียบกับไตรมาสเดียวกันของปีที่ผ่านมา จากที่เติบโตร้อยละ 7.6 ในครึ่งแรกของปี 2556 เป็นร้อยละ 7.4 ในครึ่งแรกของปี 2557 โดยแบ่งเป็นอุตสาหกรรมขั้นต้น (Primary Industry) ได้แก่ สาขาการเกษตร ประมง ป่าไม้และปศุสัตว์ มีการขยายตัวร้อยละ 3.9 อุตสาหกรรมขั้นทุติยภูมิ (Secondary Industry) ได้แก่ ภาคอุตสาหกรรม และการก่อสร้าง มีการขยายตัวร้อยละ 7.4 และอุตสาหกรรมขั้นตติยภูมิ (Tertiary Industry) ได้แก่ กิจการบริการ มีการขยายตัวร้อยละ 8 โดยสาเหตุหลักเป็นผลมาจากการประกาศการดำเนินนโยบายของรัฐบาลประธานาธิบดีสี จิ้นผิง (Mr. Xi Jinping) ในการปฏิรูปเศรษฐกิจเพื่อการเติบโตอย่างยั่งยืนมากกว่าการกลับไปใช้มาตรการกระตุ้นเศรษฐกิจในระยะสั้น การสนับสนุนนโยบายปฏิรูปภาคการผลิต เพื่อควบคุมอุตสาหกรรมที่มีความล้าสมัยและอุตสาหกรรมที่ก่อให้เกิดมลพิษ ส่งผลให้การเติบโตทางภาคอุตสาหกรรมของจีนลดลง และภาคการลงทุนในประเทศจีนลดลง เช่นเดียวกัน ภาคธุรกิจอสังหาริมทรัพย์หดตัวลง ส่งผลให้ภาพรวมการเติบโตของเศรษฐกิจจีนชะลอตัวลง ในขณะที่อัตราเงินเฟ้อในครึ่งแรกของปีเพิ่มขึ้นกว่าปีที่ผ่านมาที่ร้อยละ 2.3 โดยอัตราเงินเฟ้อที่เพิ่มขึ้นส่วนใหญ่อยู่ในเมืองที่มีการประกอบธุรกิจและอุตสาหกรรมมากกว่าเมืองเกษตรกรรมและชนบท สาเหตุที่อัตราเงินเฟ้อเพิ่มขึ้นเนื่องมาจากการปรับลดราคาของสินค้าในหมวดหมู่อาหารและสินค้าบริโภค

ในขณะที่ภาคการส่งออกและการนำเข้าขยายตัวลดลงเมื่อเปรียบเทียบกับช่วงเดียวกันของปีที่ผ่านมา โดยภาคการส่งออกขยายตัวเพียงร้อยละ 0.9 เนื่องมาจากการฟื้นตัวของเศรษฐกิจโลกอย่างค่อยเป็นค่อยไป คำสั่งซื้อจากตลาดโลกมีมูลค่าลดลง ในขณะที่ภาคการนำเข้าขยายตัวเพียงร้อยละ 1.5 และอัตราความต้องการในการบริโภคลดลง โดยมูลค่าการค้าปลีกสินค้าอุปโภคบริโภคขยายตัวลดลงร้อยละ 12.1 เมื่อเทียบกับปีที่ผ่านมาที่มีการขยายตัวร้อยละ 12.7 รวมถึงผลผลิตภาคอุตสาหกรรมลดลงเช่นเดียวกัน โดยจีนซึ่งพึ่งพาภาคการส่งออกเป็นสำคัญต้องผลิตสินค้าจำนวนน้อยลง โดยเป็นการผลิตเพื่อใช้ในประเทศเป็นหลัก ส่งผลให้การนำเข้าวัตถุดิบลดลงเช่นเดียวกัน เศรษฐกิจโดยรวมของประเทศจีนจึงมีการขยายตัวเพียงเล็กน้อยเท่านั้น

สำหรับอัตราการว่างงานของจีน กระทรวงทรัพยากรมนุษย์และสวัสดิภาพสังคม (Ministry of Human resources and Social Security of PRC) ได้รายงานว่าในไตรมาสที่ 1 และไตรมาสที่ 2 ของปี 2557 การว่างงานมีอัตราคงที่อยู่ที่ร้อยละ 4.1 คงที่ต่อเนื่องมาตั้งแต่ไตรมาสสุดท้ายของปี 2556 ค่าแรงในจีนสูงขึ้น และต้องประสบปัญหาการขาดแคลนแรงงานอย่างต่อเนื่อง ส่งผลให้จีนเริ่มมีการย้ายฐานการผลิตออกไปยังทวีปแอฟริกามากขึ้น เนื่องจากมีพื้นที่ที่กว้างขวางและมีแรงงานจำนวนมาก ทำให้มีต้นทุนราคาจ้างที่ถูกกว่าการจ้างแรงงานในประเทศจีน และเน้นการไปลงทุนดำเนินธุรกิจที่เกี่ยวกับการก่อสร้างโครงสร้าง

พื้นฐานในประเทศแอฟริกา เนื่องจากมีแรงงานรองรับเป็นจำนวนมาก นอกจากนี้ รัฐบาลจีน ได้ดำเนินนโยบายต่างๆ เพื่อสนับสนุนให้มีการบริโภคภายในประเทศมากขึ้นกว่าที่ผ่านมา สนับสนุนโครงการลงทุนในโครงสร้างพื้นฐานภายในประเทศ เพื่อกระตุ้นตลาดแรงงานในประเทศ สนับสนุนให้เกิดการกระจายรายได้เพื่อลดความเหลื่อมล้ำทางสังคม

ดัชนีวัดทางเศรษฐกิจที่สำคัญของจีน

ดัชนีทางเศรษฐกิจ	ม.ค.-มิ.ย. 2554	ม.ค.-มิ.ย. 2555	ม.ค.-มิ.ย. 2556	ม.ค.-มิ.ย. 2557
GDP	9.6	7.8	7.6	7.4
ภาคการเกษตร ¹⁹	2.0	3.5	3.5	3.9
ภาคอุตสาหกรรมการผลิต ²⁰	14.3	10.5	9.3	8.8
มูลค่าการค้าปลีกสินค้าอุปโภคบริโภค	16.8	14.4	12.7	12.1
มูลค่ารวมการส่งออก/นำเข้า	25.8	8.0	8.6	1.2
การส่งออก	24.0	9.2	10.4	0.9
การนำเข้า	27.6	6.7	6.7	1.5

ที่มา: สำนักสถิติแห่งชาติและกระทรวงพาณิชย์ประเทศจีน, 22 สิงหาคม 2557

2. ภาวะการค้าต่างประเทศของจีนช่วงครึ่งแรกของปี 2557

กระทรวงพาณิชย์ของจีนได้เผยแพร่สถิติการค้าของจีนในช่วงครึ่งแรกของปี 2557 (มกราคม-มิถุนายน) ว่า ประเทศจีนมีมูลค่ารวมของการนำเข้าและส่งออกรวมทั้งสิ้น 2,020.8 พันล้านเหรียญสหรัฐ เพิ่มขึ้นจากช่วงเดียวกันของปี 2556 คิดเป็นร้อยละ 1 ซึ่งมีมูลค่า 1,997.7 พันล้านเหรียญสหรัฐ โดยแบ่งเป็นมูลค่าการส่งออก 1,061.8 พันล้านเหรียญสหรัฐ ซึ่งขยายตัวเพิ่มขึ้นร้อยละ 1 จากมูลค่า 1,052.8 พันล้านเหรียญสหรัฐ ในช่วงเดียวกันของปี 2556 และ นำเข้า 958.9 พันล้านเหรียญสหรัฐ ซึ่งขยายตัวเพิ่มขึ้นร้อยละ 1 จากมูลค่า 944.9 พันล้านเหรียญสหรัฐ ในช่วงเดียวกันของปี 2556 ซึ่งล่าสุดในเดือนมิถุนายน 2557 จีนได้เปรียบดุลการค้า 31.6 พันล้านเหรียญสหรัฐ ลดลงจากที่ได้เปรียบดุลการค้า 35.9 พันล้านเหรียญสหรัฐ ในเดือนพฤษภาคม 2557 ทั้งนี้ หน่วยงาน General Administration of Customs, P.R. China ได้รายงานอันดับประเทศคู่ค้าที่สำคัญของจีน ได้แก่ สหรัฐอเมริกา ฮองกง ญี่ปุ่น เกาหลีใต้ ไต้หวัน เยอรมนี ออสเตรเลีย มาเลเซีย รัสเซีย และบราซิลตามลำดับ

สินค้าที่จีนส่งออกสู่ตลาดโลกมากที่สุดในช่วงครึ่งแรกของปี 2557 ได้แก่ เครื่องจักรกล อุปกรณ์อิเล็กทรอนิกส์และชิ้นส่วน มีมูลค่าการส่งออกทั้งสิ้น 598.8 พันล้านเหรียญสหรัฐ รองลงมาได้แก่ สินค้า Hi-

¹⁹ ภาคการเกษตร คำนวณจากผลผลิตรวมระหว่างธัญพืช (Summer Grain) และเนื้อสัตว์บริโภค ได้แก่ หมู วัว แกะ และสัตว์ปีก

²⁰ พิจารณาจากมูลค่าเพิ่มของอุตสาหกรรมการผลิต (Value Added of the Industrial Enterprises above Designated Size)

Tech มูลค่า 296.4 พันล้านเหรียญสหรัฐ เครื่องจักรกลแบบประมวลผลอัตโนมัติและส่วนประกอบ (Automatic Data Processing Machines and Units) มูลค่า 82.6 พันล้านเหรียญสหรัฐ ผลิตภัณฑ์เสื้อผ้าและสิ่งทอ มูลค่า 79.1 พันล้านเหรียญสหรัฐ และโทรศัพท์ไร้สายและชิ้นส่วน มูลค่า 58.9 พันล้านเหรียญสหรัฐ ตามลำดับ

ในส่วนของการนำเข้า สินค้าที่จีนนำเข้าจากตลาดโลกมากที่สุดในช่วงครึ่งแรกของปี 2557 ได้แก่ เครื่องจักรกล อุปกรณ์อิเล็กทรอนิกส์และชิ้นส่วน มีมูลค่าการนำเข้าทั้งสิ้น 400.5 พันล้านเหรียญสหรัฐ รองลงมา ได้แก่ สินค้า Hi-Tech มูลค่า 255.1 พันล้านเหรียญสหรัฐ น้ำมันดิบ มูลค่า 118.7 พันล้านเหรียญสหรัฐ แผงวงจรไฟฟ้า มูลค่า 99.2 พันล้านเหรียญสหรัฐ และผลิตภัณฑ์ทางการเกษตร มูลค่า 63.3 พันล้านเหรียญสหรัฐ ตามลำดับ

การค้าโดยทั่วไประหว่างไทยกับจีนในช่วงครึ่งแรกของปี 2557 มีมูลค่าการค้ารวมทั้งสิ้น 30,387.3 ล้านเหรียญสหรัฐ โดยประเทศไทยมีมูลค่าการส่งออกสู่จีนรวม 12,365 ล้านเหรียญสหรัฐ นำเข้าจากจีนทั้งสิ้น 18,022.3 ล้านเหรียญสหรัฐ ส่งผลให้ไทยเสียดุลการค้า 5,657.3 ล้านเหรียญสหรัฐ โดยไทยมีสินค้าส่งออกสู่จีนที่สำคัญ ได้แก่ (1) ยางพารา (2) เม็ดพลาสติก (3) เคมีภัณฑ์ (4) ผลิตภัณฑ์มันสำปะหลัง และ (5) เครื่องคอมพิวเตอร์ อุปกรณ์และส่วนประกอบ ตามลำดับ และสินค้านำเข้าจากจีนที่สำคัญ ได้แก่ (1) เครื่องจักรไฟฟ้าและส่วนประกอบ (2) เครื่องจักรกลและส่วนประกอบ (3) เครื่องใช้ไฟฟ้าภายในบ้าน (4) เครื่องคอมพิวเตอร์ อุปกรณ์และส่วนประกอบ และ (5) เคมีภัณฑ์ ตามลำดับ

3. แนวโน้มเศรษฐกิจของจีนในปี 2557

กองทุนการเงินระหว่างประเทศ (IMF) ได้คาดการณ์เศรษฐกิจของจีนทั้งปี 2557 ว่า เศรษฐกิจทั้งปีจะเติบโตเท่ากับปี 2556 ที่ร้อยละ 7.5 โดยเป็นการคาดการณ์อัตราการเติบโตที่ไม่สูงมากนัก สอดคล้องกับเป้าหมายของรัฐบาลจีนที่ต้องการให้เศรษฐกิจของประเทศเติบโตอย่างค่อยเป็นค่อยไปและมีเสถียรภาพมากกว่าการกระตุ้นตัวเลขทางเศรษฐกิจอย่างก้าวกระโดด ในขณะที่อัตราเงินเฟ้อน่าจะอยู่ในระดับต่ำกว่าร้อยละ 3 ทั้งนี้ แม้ในครึ่งแรกของปี 2557 การลงทุนจากภาคเอกชนในจีนจะชะลอตัวลงแต่คาดว่ามาตรการต่างๆ ของรัฐบาล จะช่วยกระตุ้นเศรษฐกิจให้ขยายตัวสอดคล้องกับเป้าหมายการเติบโตทางเศรษฐกิจที่ร้อยละ 7.5

ทั้งนี้ สำนักงานสถิติแห่งชาติจีนได้คาดการณ์ว่า ถึงแม้เศรษฐกิจในช่วงครึ่งแรกของปี 2557 จะชะลอตัวลงเล็กน้อยเนื่องมาจากการประกาศใช้นโยบายเพื่อพัฒนาประเทศอย่างยั่งยืนมากกว่าการเร่งการเติบโตทางเศรษฐกิจ เช่น การดำเนินนโยบายพัฒนาคุณภาพทางด้านอุตสาหกรรม ปรับปรุงประสิทธิภาพทางการค้าทั้งภายในและต่างประเทศ และให้ความสำคัญกับการก่อสร้างโครงสร้างขั้นพื้นฐานและพัฒนาคุณภาพชีวิตประชากร แต่คาดการณ์ว่าในช่วงครึ่งหลังของปี เศรษฐกิจน่าจะเติบโตได้อย่างต่อเนื่องอย่างมีเสถียรภาพและเป็นไปตามนโยบายที่รัฐบาลมุ่งเน้น โดยเน้นการเติบโตทางเศรษฐกิจอยู่บนพื้นฐานของการบริโภคภายในประเทศมากกว่าการพึ่งพาภาคการส่งออก การนำเข้า และการลงทุน ซึ่งที่ผ่านมา ปัจจัยเหล่านี้เป็นตัวขับเคลื่อนหลักของเศรษฐกิจจีน อย่างไรก็ตาม ในภาคการลงทุน รัฐบาลจะมุ่งเน้นให้มีการลงทุนโดยเฉพาะการลงทุนในโครงสร้างพื้นฐาน และการลงทุนในภาคอุตสาหกรรมต่างๆ ของจีน

ในด้านการค้าระหว่างประเทศ รัฐบาลจีนคาดการณ์ว่า มูลค่าทางการค้าระหว่างประเทศของจีนในช่วงครึ่งหลังของปีน่าจะเพิ่มสูงขึ้นเล็กน้อยและจะเติบโตอย่างค่อยเป็นค่อยไป เป็นผลสืบเนื่องมาจากการดำเนินนโยบายของภาครัฐในการกระตุ้นการค้า และการปรับปรุงประสิทธิภาพทางการค้า แต่ยังคงต้องเผชิญกับการแข่งขันระหว่างบริษัททั้งในและต่างประเทศมากขึ้น รวมถึงต้นทุนทางการประกอบธุรกิจที่เพิ่มมากขึ้น ดังนั้น รัฐบาลจีนจึงได้เน้นให้มีการปฏิรูปในด้านต่างๆ เพื่อกระตุ้นในเศรษฐกิจเติบโตอย่างยั่งยืนโดยมุ่งเน้น 1. การปฏิรูปเศรษฐกิจเชิงลึกมากกว่าเน้นการเติบโตของตัวเลขทางเศรษฐกิจ 2. การรักษาอัตราการเติบโตทางเศรษฐกิจให้อยู่ในระดับที่เหมาะสม 3. การให้ความสำคัญกับคุณภาพของการพัฒนา เร่งยกระดับภาคอุตสาหกรรม และส่งเสริมความเป็นอยู่ประชาชน ทั้งนี้ การที่รัฐบาลจีนสนับสนุนนโยบายการเติบโตแบบมีประสิทธิภาพและมีคุณภาพ โดยกระตุ้นให้เศรษฐกิจเติบโตในระยะยาวมากกว่าการสนับสนุนให้เศรษฐกิจเติบโตเพียงในระยะสั้นก็อาจจะส่งผลให้เกิดความเปลี่ยนแปลงและเป็นตัวกระตุ้นเศรษฐกิจของจีนในช่วงครึ่งหลังของปี 2557 ให้เติบโตขึ้นอย่างมั่นคงได้

4. ภาวะการลงทุนโดยตรงจากต่างประเทศในจีนในปี 2557

จากรายงานของกรมการลงทุนต่างประเทศ กระทรวงพาณิชย์ ระบุว่า ในเดือน มกราคม-พฤษภาคม ของปี 2557 (ล่าสุดที่มีการเผยแพร่ข้อมูล) ประเทศจีนมีมูลค่าการลงทุนโดยตรงจากต่างประเทศทั้งสิ้น 48.91 พันล้านเหรียญสหรัฐ ลดลงจากช่วงเดียวกันของปี 2556 ร้อยละ 21 ทั้งนี้ การลงทุนส่วนใหญ่มาจากฮ่องกง และไต้หวัน (Intra Investment) มีมูลค่าการลงทุนรวมทั้งสิ้น 36.29 พันล้านเหรียญสหรัฐ คิดเป็นร้อยละ 74 ของมูลค่าการลงทุนโดยตรงจากต่างประเทศทั้งหมด นอกจากนี้ ประเทศที่เป็นผู้ลงทุนรายใหญ่ในช่วงครึ่งแรกของปี 2557 ได้แก่ สิงคโปร์ (2.28 พันล้านเหรียญสหรัฐ) เกาหลีใต้ (2.18 พันล้านเหรียญสหรัฐ) ญี่ปุ่น (1.97 พันล้านเหรียญสหรัฐ) สหรัฐอเมริกา (1.43 พันล้านเหรียญสหรัฐ) เยอรมนี (810 ล้านเหรียญสหรัฐ) สหราชอาณาจักร (520 ล้านเหรียญสหรัฐ) ฝรั่งเศส (320 ล้านเหรียญสหรัฐ) และเบอร์มิวด้า (290 ล้านเหรียญสหรัฐ) ตามลำดับ ซึ่งทั้งหมดนี้มีมูลค่าการลงทุนรวมเป็นร้อยละ 94.2 ของมูลค่าการลงทุนโดยตรงจากต่างประเทศทั้งหมด ทั้งนี้ แสดงให้เห็นว่าถึงแม้เศรษฐกิจของจีนจะชะลอตัวลง แต่นักลงทุนบางส่วนก็ยังให้ความเชื่อมั่นในการไปลงทุนที่จีนและมีมุมมองที่แตกต่างกันออกไปถึงเสถียรภาพและการฟื้นตัวของเศรษฐกิจจีน แสดงให้เห็นว่า จีนยังคงเป็นแหล่งรองรับการลงทุนที่น่าสนใจของนักลงทุนต่างชาติ

นอกจากนี้ คณะกรรมการเพื่อการปฏิรูปและพัฒนาแห่งชาติจีนได้สนับสนุนให้นักลงทุนจีนและนักลงทุนต่างชาติเข้าไปลงทุนในจีนมากขึ้นโดยเน้นโครงการเกี่ยวกับสาธารณูปโภคพื้นฐานทางด้านคมนาคมขนส่ง อาทิเช่น โครงการก่อสร้างรถไฟและรถไฟใต้ดิน โครงการที่เกี่ยวข้องกับพลังงานสีเขียว เช่น โครงการผลิตไฟฟ้าจากผลิตไฟฟ้าจากพลังงานน้ำ และพลังงานลม โครงการผลิตพลังงานและผลิตภัณฑ์ทางเคมีด้วยถ่านหิน เป็นต้น ทั้งนี้ เพื่อให้เป็นไปตามนโยบายของรัฐบาลในการพัฒนาเศรษฐกิจอย่างยั่งยืน และดึงดูดนักลงทุนให้มาลงทุนในโครงการที่เป็นการพัฒนาสิ่งแวดล้อมของประเทศชาติมากขึ้น และเป็นการกระตุ้นภาคการลงทุนให้เติบโตอย่างมั่นคง

5. ภาวะการลงทุนของเงินในประเทศไทย ในปี 2557 (มกราคม-มิถุนายน)

1. ภาพรวมการลงทุน

จากสถิติของธนาคารแห่งประเทศไทย²¹ พบว่า การลงทุนโดยตรงสุทธิจากจีนในช่วงครึ่งแรกของปี 2557 (มกราคม-มิถุนายน) มีมูลค่าการลงทุน -4,149.02 ล้านบาท ซึ่งลดลงเมื่อเปรียบเทียบกับปีที่ผ่านมาที่มีมูลค่าการลงทุน 1,397.80 ล้านบาท

จากสถิติของสำนักงานคณะกรรมการส่งเสริมการลงทุน²² ในช่วงครึ่งแรกของปี 2557 (มกราคม-มิถุนายน) พบว่า ปริมาณการลงทุนจากจีนลดลงในขั้นการยื่นขอรับการส่งเสริมในแง่ของจำนวนโครงการแต่เพิ่มขึ้นในแง่ของมูลค่าการลงทุนและในขั้นอนุมัติส่งเสริมการลงทุนเพิ่มขึ้นทั้งในแง่ของจำนวนโครงการและมูลค่าการลงทุน โดยในปีนี้ ในขั้นการยื่นขอรับการส่งเสริม เมื่อพิจารณาจากมูลค่าเงินลงทุน จีนครองตำแหน่งผู้ลงทุนสูงสุดอันดับ 5 ในไทยรองจากญี่ปุ่น ลักเซมเบิร์ก สหรัฐอเมริกา และเกาหลี ตามลำดับ

ตารางที่ 1 : 10 ประเทศผู้ลงทุนหลักที่ยื่นขอรับการส่งเสริมในปี 2557 (มกราคม-มิถุนายน)

พิจารณาจากมูลค่าเงินลงทุน

อันดับ	ประเทศ	จำนวนโครงการ	เงินลงทุน (ล้านบาท)
1	ญี่ปุ่น	194	80,491.9
2	ลักเซมเบิร์ก	3	57,508.9
3	สหรัฐอเมริกา	15	36,680.7
4	เกาหลี	21	13,566.8
5	จีน	9	9,434.4
6	ฮ่องกง	18	7,347.4
7	สิงคโปร์	32	5,086.4
8	สหราชอาณาจักร	15	3,935.4
9	เนเธอร์แลนด์	5	2,678.3
10	อินโดนีเซีย	3	1,890.6

ที่มา : สำนักงานคณะกรรมการส่งเสริมการลงทุน

²¹ สถิติของธนาคารแห่งประเทศไทย ใช้ทุนเรือนหุ้นของต่างชาติ (ร้อยละ 10 ขึ้นไป) รวมเข้ากับเงินกู้ จากบริษัทแม่หรือบริษัทในเครือ (ถ้ามี) และผลกำไรที่นำมาลงทุนใหม่

²² สถิติของสำนักงานคณะกรรมการส่งเสริมการลงทุนใช้มูลค่าการลงทุนรวมของโครงการที่มีต่างชาติถือหุ้นรวมกันร้อยละ 10 ขึ้นไป

ตารางที่ 2 : 10 ประเทศผู้ลงทุนหลักที่ได้รับอนุมัติส่งเสริมในปี 2557 (มกราคม-มิถุนายน)

พิจารณาจากมูลค่าเงินลงทุน

อันดับ	ประเทศ	จำนวนโครงการ	เงินลงทุน (ล้านบาท)
1	ญี่ปุ่น	201	78,857
2	จีน	20	21,094
3	เกาหลี	19	11,027
4	ฮ่องกง	15	9,650
5	อิตาลี	5	9,096
6	ออสเตรเลีย	9	7,145
7	สิงคโปร์	35	4,276
8	สหรัฐอเมริกา	13	3,180
9	สหราชอาณาจักร	10	1,455
10	ไต้หวัน	21	1,415

ที่มา : สำนักงานคณะกรรมการส่งเสริมการลงทุน

3. ปริมาณการลงทุน : โครงการที่ขอรับส่งเสริม ลดลงในแง่ของจำนวนโครงการแต่เพิ่มขึ้นในแง่ของมูลค่าการลงทุน
 ขึ้นขอรับการส่งเสริม

โครงการที่ยื่นขอรับการส่งเสริมในครั้งแรกของปี 2557 ลดลงในแง่ของจำนวนโครงการแต่เพิ่มขึ้นในแง่ของมูลค่าการลงทุน โดยในครึ่งปีนี้มีจำนวนโครงการที่ยื่นขอรับการส่งเสริมทั้งสิ้น 9 โครงการ ลดจากปีที่ผ่านที่มีจำนวน 16 โครงการ และในปีนี้มีมูลค่าการลงทุนขอส่งเสริมทั้งสิ้น 9,434.3 ล้านบาท เพิ่มขึ้นจากปีที่ผ่านมาร้อยละ 24 จากมูลค่า 7,593.6 ล้านบาท ในครั้งแรกของปี 2556

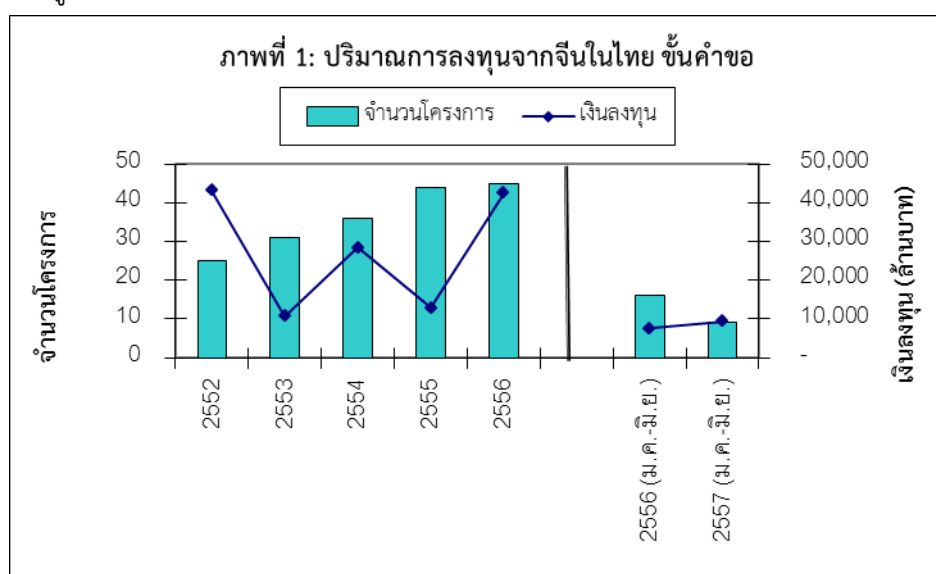

ที่มา : สำนักงานคณะกรรมการส่งเสริมการลงทุน

ขั้นตอนุมัติให้การส่งเสริม

โครงการที่ได้รับอนุมัติให้การส่งเสริมในครั้งแรกของปี 2557 เพิ่มขึ้นทั้งจำนวนโครงการและมูลค่าการลงทุน โดยมีจำนวนโครงการทั้งสิ้น 20 โครงการ และมีมูลค่าการลงทุนทั้งสิ้น 21,094.1 ล้านบาท เพิ่มขึ้น 8 เท่า จากมูลค่า 2,697.8 ล้านบาทในครั้งปี 2556

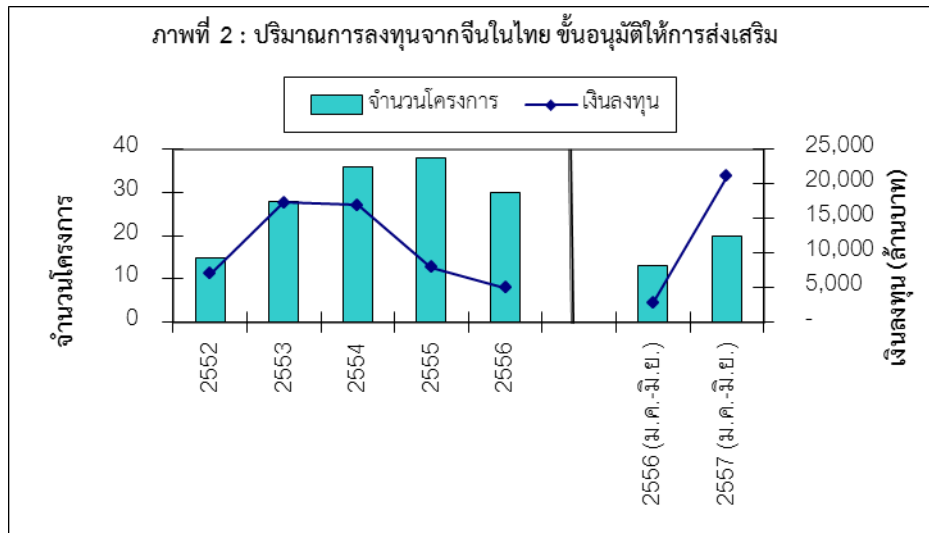

ที่มา : สำนักงานคณะกรรมการส่งเสริมการลงทุน

3. ขนาดการลงทุน : โครงการส่วนใหญ่ที่ขอส่งเสริมเป็นโครงการที่มีมูลค่าการลงทุนระหว่าง 50-99 ล้านบาท

โครงการลงทุนจากจีน ในช่วงครั้งแรกของปี 2557 ที่ขอรับส่งเสริมส่วนใหญ่ เป็นโครงการที่มีมูลค่าการลงทุนระหว่าง 50-99 ล้านบาทคิดเป็นร้อยละ 44 ของจำนวนโครงการจากจีนที่ยื่นขอรับการส่งเสริมทั้งหมด และโครงการที่ได้รับอนุมัติให้การส่งเสริม ส่วนใหญ่เป็นโครงการที่มีมูลค่าการลงทุนระหว่าง 100-499 ล้านบาทคิดเป็นร้อยละ 40 ของจำนวนโครงการจากจีนที่ได้รับอนุมัติให้การส่งเสริมทั้งหมด ทั้งนี้ มีโครงการขนาดใหญ่ที่มีมูลค่าการลงทุนสูงกว่า 1,000 ล้านบาทที่ได้รับอนุมัติให้การส่งเสริมทั้งสิ้น 1 โครงการ

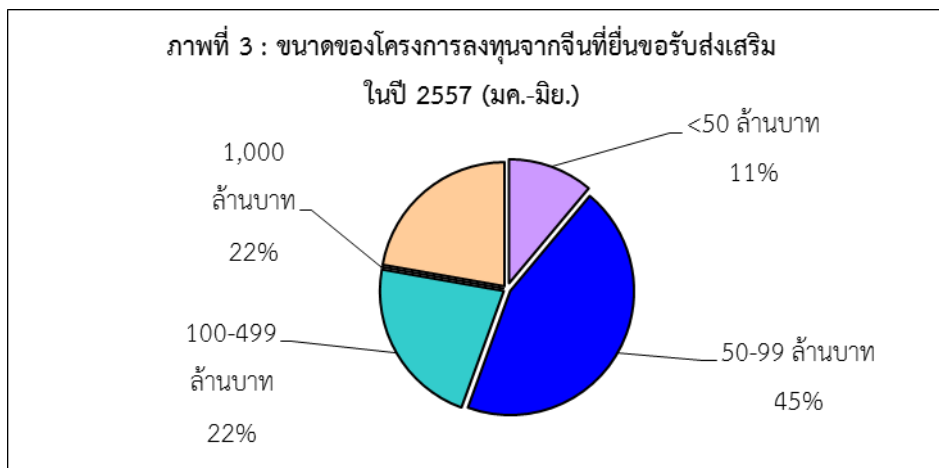

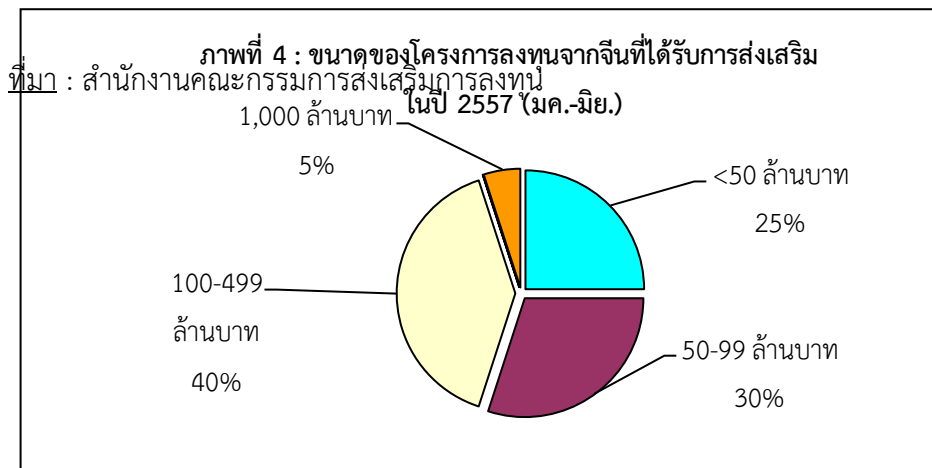

โครงการที่มีการถือหุ้นจากเงินที่ได้รับอนุมัติการส่งเสริมการลงทุน 5 ลำดับแรก ได้แก่

- โครงการลงทุนในกิจการผลิตกิจการผลิตยางเรเดียล มูลค่า 18,860.3 ล้านบาท ของบริษัท LLIT (ประเทศไทย) จำกัด เป็นโครงการขยาย ตั้งอยู่ในเขต 2 มีการจ้างแรงงานไทยถึง 2,643 คน
- โครงการลงทุนในกิจการผลิตเครื่องดื่มจากธัญพืช มูลค่า 350 ล้านบาท ของบริษัท Sahachol Food Supplies Co., Ltd. เป็นโครงการขยาย ตั้งอยู่ในเขต 2 มีการจ้างแรงงานไทย 50 คน
- โครงการลงทุนในกิจการผลิตปุ๋ยเคมี มูลค่า 274 ล้านบาท ของบริษัท Hanfeng Group (ประเทศไทย) จำกัด เป็นโครงการขยาย ตั้งอยู่ในเขต 2 มีการจ้างแรงงานไทย 98 คน
- โครงการลงทุนในกิจการผลิตเครื่องยนต์และชิ้นส่วนยานพาหนะ มูลค่า 223 ล้านบาท ของบริษัท HASCO-CP., Ltd. เป็นโครงการใหม่ ตั้งอยู่ในเขต 2 มีการจ้างแรงงานไทย 225 คน
- โครงการลงทุนในกิจการผลิตชิ้นส่วนพลาสติก มูลค่า 199.6 ล้านบาท ของบริษัท Feiti Precision (ประเทศไทย) จำกัด เป็นโครงการขยาย ตั้งอยู่ในเขต 2 มีการจ้างแรงงานไทย 310 คน

4. ลักษณะโครงการ : โครงการส่วนใหญ่ เป็นโครงการขยาย

ชั้นขอรับการส่งเสริม

โครงการส่วนใหญ่ที่ยื่นขอรับการส่งเสริมในช่วงครึ่งแรกของปี 2557 ส่วนใหญ่เป็นโครงการขยาย จำนวน 5 โครงการ มูลค่า 8,003.8 ล้านบาท คิดเป็นร้อยละ 55 ของจำนวนโครงการจากเงินที่ยื่นขอรับการส่งเสริมทั้งหมด 9 โครงการ

สำหรับโครงการใหม่มีจำนวน 4 โครงการ คิดเป็นร้อยละ 44 ของจำนวนโครงการจากเงินที่ยื่นขอรับการส่งเสริมทั้งหมด 9 โครงการ มีมูลค่า 1,430.5 ล้านบาท ลดลงจากปีที่ผ่านมาทั้งในแง่ของจำนวนโครงการและมูลค่าการลงทุน คิดเป็นมูลค่าลดลงร้อยละ 79 จากช่วงเดียวกันของปีที่ผ่านมา

ขั้นตอนุมัติให้การส่งเสริม

โครงการส่วนใหญ่ที่ได้รับอนุมัติส่งเสริมการลงทุนในช่วงครึ่งแรกของปี 2557 ส่วนใหญ่เป็นโครงการขยายจำนวน 12 โครงการ มูลค่า 20,321.7 ล้านบาท คิดเป็นร้อยละ 60 ของจำนวนโครงการจากจีนที่ได้รับการส่งเสริมทั้งหมด 20 โครงการ

สำหรับโครงการใหม่มีจำนวน 8 โครงการ คิดเป็นร้อยละ 40 ของจำนวนโครงการจากจีนที่ได้รับการส่งเสริมทั้งหมด 20 โครงการ มีมูลค่า 772.4 ล้านบาท ลดลงจากปีที่ผ่านมาทั้งในแง่ของจำนวนโครงการและมูลค่าการลงทุน คิดเป็นมูลค่าการลงทุนลดจ้อยละ 59

5. สาขาการลงทุน : โครงการที่ขอส่งเสริมส่วนใหญ่อยู่ในสาขาผลิตภัณฑ์โลหะและเครื่องจักร ขั้นขอรับการส่งเสริม

ในช่วงครึ่งแรกของปี 2557 นักลงทุนจากจีนส่วนใหญ่ให้ความสนใจและยื่นขอรับการส่งเสริมการลงทุนในสาขาผลิตภัณฑ์โลหะและเครื่องจักรมากที่สุดโดยมีจำนวนโครงการทั้งสิ้น 4 โครงการ คิดเป็นร้อยละ 44 ของจำนวนโครงการจากจีนที่ยื่นขอรับการส่งเสริมทั้งหมด รองลงมาได้แก่ สาขาเคมีภัณฑ์ กระจก และพลาสติกจำนวน 3 โครงการ สาขาเหมืองแร่และเซรามิกส์ และสาขาอิเล็กทรอนิกส์และเครื่องใช้ไฟฟ้า มีจำนวนทั้งสิ้นสาขาละ 1 โครงการเท่ากัน

ในด้านเงินลงทุนสาขาที่มีมูลค่าเงินลงทุนจากจีนสูงที่สุดได้แก่ สาขาผลิตภัณฑ์โลหะและเครื่องจักรมีเงินลงทุนจำนวน 7,787.4 ล้านบาท คิดเป็นร้อยละ 82 ของมูลค่าการลงทุนรวมจากจีน รองลงมาได้แก่ สาขาเหมืองแร่และเซรามิกส์มีเงินลงทุนจำนวน 1,200 ล้านบาท คิดเป็นร้อยละ 13 ของมูลค่าการลงทุนรวมจากจีน และเคมีภัณฑ์ กระจกและพลาสติก มีเงินลงทุนจำนวน 415.2 ล้านบาท คิดเป็นร้อยละ 4 ของมูลค่าการลงทุนรวมจากจีน ตามลำดับ

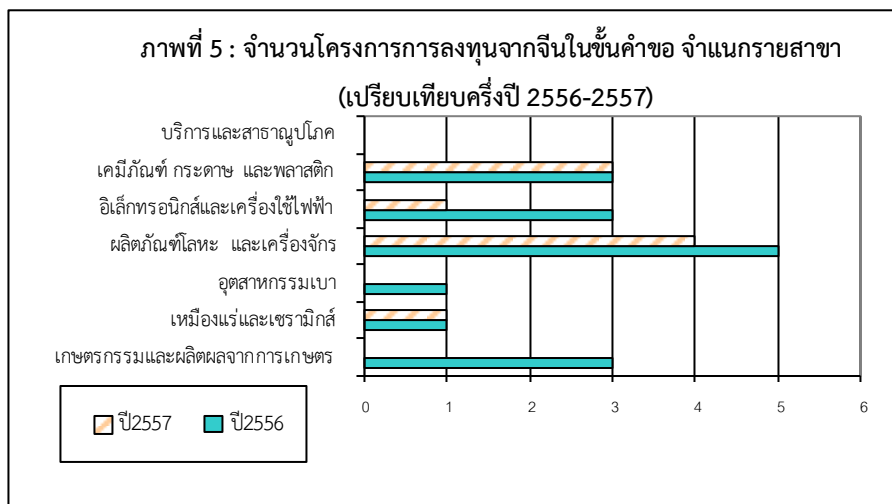

ที่มา : สำนักงานคณะกรรมการส่งเสริมการลงทุน

ขั้นตอนุมัติให้การส่งเสริม

จำนวนโครงการลงทุนจากเงินในครั้งแรกของปี 2557 ที่ได้รับอนุมัติส่งเสริมการลงทุนส่วนใหญ่อยู่ในสาขาเคมีภัณฑ์ กระจกและพลาสติกมากที่สุด โดยมีจำนวนโครงการทั้งสิ้น 6 โครงการ คิดเป็นร้อยละ 30 ของจำนวนโครงการจากเงินที่ได้รับอนุมัติส่งเสริมการลงทุนทั้งหมด รองลงมาได้แก่ สาขาผลิตภัณฑ์โลหะและเครื่องจักร จำนวน 5 โครงการ คิดเป็นร้อยละ 25 และสาขาอิเล็กทรอนิกส์และเครื่องใช้ไฟฟ้า จำนวน 4 โครงการ ตามลำดับ

ในด้านเงินลงทุน สาขาที่มีมูลค่าเงินลงทุนจากเงินสูงที่สุดได้แก่ สาขาผลิตภัณฑ์โลหะและเครื่องจักร มีเงินลงทุนจำนวน 19,368.7 ล้านบาท คิดเป็นร้อยละ 92 ของมูลค่าการลงทุนรวมจากเงิน รองลงมาได้แก่ สาขาเคมีภัณฑ์ กระจกและพลาสติก มีเงินลงทุนจำนวน 928.8 ล้านบาท คิดเป็นร้อยละ 4 ของมูลค่าการลงทุนรวมจากเงิน สาขาเกษตรกรรมและผลิตผลจากการเกษตร มีเงินลงทุนจำนวน 410.4 ล้านบาท คิดเป็นร้อยละ 2 ของมูลค่าการลงทุนรวมจากเงิน และสาขาอิเล็กทรอนิกส์และเครื่องใช้ไฟฟ้า มีเงินลงทุนจำนวน 336.6 ล้านบาท ตามลำดับ

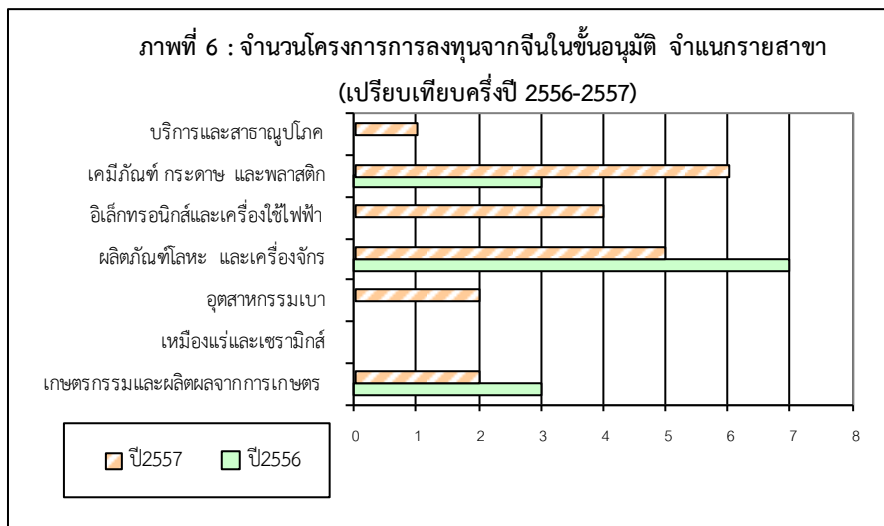

ที่มา : สำนักงานคณะกรรมการส่งเสริมการลงทุน

7. ที่ตั้งโครงการ : ส่วนใหญ่ขอตั้งโครงการและได้รับอนุมัติตั้งโครงการในเขต 2

ในช่วงครั้งแรกของปี 2557 นักลงทุนจากเงินส่วนใหญ่ยังคงให้ความสนใจเข้าไปลงทุนในเขต 2 สูงที่สุด โดยมีจำนวน 7 โครงการ คิดเป็นร้อยละ 78 ของจำนวนโครงการที่ขอรับการส่งเสริมและโครงการในเขต 2 ได้รับการอนุมัติส่งเสริมมากที่สุด โดยมีจำนวนทั้งสิ้น 14 โครงการ คิดเป็นร้อยละ 70

ในด้านเงินลงทุน เขต 2 เป็นเขตที่รองรับเงินลงทุนจากเงินสูงที่สุด ทั้งในขั้นขอรับการส่งเสริมและขั้นอนุมัติส่งเสริม โดยเขต 2 มีมูลค่าการลงทุนในขั้นคำขอทั้งสิ้น 9,179.5 ล้านบาท คิดเป็นร้อยละ 97 และมีมูลค่าการลงทุนในขั้นอนุมัติส่งเสริมทั้งสิ้น 20,425.9 ล้านบาท คิดเป็นร้อยละ 97

8. โครงการผลิตเพื่อการส่งออก : จำนวนโครงการผลิตเพื่อการส่งออกลดลง

ในช่วงครึ่งแรกของปี 2557 ทั้งในขั้นคำขอรับส่งเสริมและขั้นอนุมัติส่งเสริม โครงการลงทุนจากจีนส่วนใหญ่มุ่งผลิตเพื่อจำหน่ายในประเทศ โดยมีสัดส่วนของโครงการส่งออกในขั้นการยื่นขอรับการส่งเสริมทั้งสิ้น 2 โครงการ มีมูลค่า 7,690 ล้านบาทและสัดส่วนโครงการส่งออกที่ได้รับอนุมัติให้การส่งเสริมจำนวน 7 โครงการคิดเป็นร้อยละ 35 มีมูลค่า 19,330.3 ล้านบาท

แนวโน้มการลงทุน

ในปี 2557 (มกราคม-มิถุนายน) เศรษฐกิจของจีนยังอยู่ในภาวะชะลอตัวต่อเนื่องมาจากปี 2556 ทั้งนี้โดยมีสาเหตุหลักมาจากการชะลอตัวของเศรษฐกิจโลก ประกอบกับการดำเนินนโยบายกระตุ้นเศรษฐกิจให้เติบโตอย่างมั่นคง โดยการเน้นการพัฒนาคุณภาพชีวิตของประชากร การพัฒนาโครงสร้างพื้นฐานของประเทศ และการมุ่งเน้นการมีส่วนร่วมของภาคเอกชนในการพัฒนาเศรษฐกิจของจีนโดยภาครัฐจะลดบทบาทในภาคธุรกิจและกิจการต่างๆ ที่รัฐเป็นผู้ดูแล และสนับสนุนให้ภาคเอกชนจีนได้เข้ามามีส่วนร่วมในการพัฒนาเศรษฐกิจจีนมากขึ้น และมุ่งเน้นให้ความสำคัญต่อปัญหาการทุจริตคอร์รัปชัน และเร่งแก้ไขปัญหาค่าใช้จ่ายของภาครัฐที่สิ้นเปลือง เพื่อลดค่าใช้จ่ายของภาครัฐ โดยรัฐบาลภายใต้การนำของ ประธานาธิบดี สี จิ้นผิง จะเน้นการพัฒนาประเทศให้ก้าวไปสู่ความมั่นคงขั้นพื้นฐานมากกว่าการกระตุ้นตัวเลขการค้าและเศรษฐกิจ

ในครึ่งแรกของปี 2557 แม้การลงทุนจากจีนในครึ่งแรกของปี 2557 ในขั้นคำขอจะยังลดลงในแง่ของจำนวนโครงการ แต่คาดว่าในครึ่งหลังของปี 2557 การลงทุนจากจีนน่าจะเพิ่มสูงขึ้น เนื่องจากนักลงทุนเริ่มให้ความเชื่อมั่นในการกลับมาลงทุนในประเทศไทย ประกอบกับการดำเนินนโยบายเพื่อเรียกความเชื่อมั่นจากนักลงทุนต่างชาติของสทท. และหน่วยงานภาครัฐอื่นๆ รวมถึงความชัดเจนทางการเมืองของไทย ล้วนแล้วแต่ส่งผลต่อความเชื่อมั่นของนักลงทุนจากจีนให้กลับมาลงทุนในไทยมากขึ้นในครึ่งหลังของปี 2557

นอกจากนี้ ในแง่ของความร่วมมือด้านการลงทุนกับต่างชาติ รัฐบาลจีนเริ่มมุ่งเน้นให้ความสำคัญกับเวทีเศรษฐกิจระดับโลก โดยให้ความสนใจในการส่งเสริมความร่วมมือทางเศรษฐกิจกับต่างประเทศมากขึ้นทั้งทางด้านการค้าและการลงทุน โดยผลักดันการเจรจาความตกลงระหว่างประเทศ ให้เป็นรูปธรรมมากขึ้น ผ่านทางการตั้งในระดับทวิภาคีและพหุภาคีเพื่อสร้างความสัมพันธ์กับต่างประเทศและกระตุ้นให้เกิดการร่วมลงทุนระหว่างกันได้มากขึ้นในอนาคต จึงน่าจะเป็นส่วนช่วยผลักดันให้การลงทุนระหว่างกันเพิ่มมากขึ้นในอนาคต

กองความร่วมมือการลงทุนต่างประเทศ

อัชรา ปุคคะฉนนท์

กันยายน 2557

ภาวะเศรษฐกิจและการลงทุนโดยตรงจากอินเดียครั้งแรกปี 2557 (มกราคม-มิถุนายน)

ภาวะเศรษฐกิจของอินเดียในช่วงครึ่งแรกของปี 2557

ภายหลังการเลือกตั้งทั่วไปของอินเดียได้เสร็จสิ้นลงเมื่อเดือนพฤษภาคม 2557 พรรค BJP ได้ชัยชนะ โดยได้รับเสียงข้างในสภาส่งผลให้หัวหน้าพรรค คือ นายเรนทรา โมตี ก้าวขึ้นดำรงตำแหน่งนายกรัฐมนตรีคนใหม่ภาระของผู้นำคนใหม่เป็นสิ่งที่ท้าทายอยู่ไม่น้อยเนื่องจากต้องนำพาประเทศให้รอดพ้นจากภาวะวิกฤติเศรษฐกิจที่ซบเซามานาน ซึ่งเป็นผลมาจากการขาดดุลบัญชีเดินสะพัด ปัญหาเงินเฟ้อ ค่าเงินรูปีขาดเสถียรภาพ และภาวะการลงทุนจากต่างชาติที่ชะลอตัวเนื่องจากความไม่มั่นคงในนโยบายของประเทศ อย่างไรก็ตาม ประชาชนชาวอินเดียฝากความหวังไว้ที่ผู้นำคนใหม่ที่มีนโยบายเน้นเรื่องความโปร่งใสของระบบราชการ การแก้ปัญหาเงินเฟ้อ ส่งเสริมการลงทุนเพื่อให้เกิดการจ้างงานและกระจายรายได้ ว่าจะสามารถผลักดันเศรษฐกิจให้กลับมาเติบโตได้อีกครั้ง

ผลิตภัณฑ์มวลรวมภายในประเทศ(GDP): สำนักงานสถิติกลางของอินเดีย (Central Statistical Office: CSO) รายงานว่าผลิตภัณฑ์มวลรวมภายในประเทศ (GDP) ในไตรมาสแรกของปี 2557 เศรษฐกิจของอินเดียขยายตัวขึ้นร้อยละ 4.7 จากปีงบประมาณก่อนที่ขยายตัวร้อยละ 4.5 โดยบริษัทวิจัยและจัดอันดับ Crisil ในประเทศอินเดีย ได้คาดการณ์ว่า เศรษฐกิจอินเดียจะกลับมาขยายตัวเพิ่มสูงขึ้นประมาณร้อยละ 6 ในปีงบประมาณ 2557-2558 เนื่องจากปัจจัยสนับสนุน คือ การเข้ามาบริหารงานของรัฐบาลชุดใหม่จะทำให้เศรษฐกิจเริ่มมีการขับเคลื่อนตัว ความต้องการสินค้าอินเดียในตลาดต่างประเทศที่เพิ่มสูงขึ้น และฤดูมรสุมมีแนวโน้มอยู่ในเกณฑ์ปกติซึ่งส่งผลดีต่อผลผลิตทางการเกษตร²³

ดุลบัญชีเดินสะพัด: อินเดียประสบปัญหาการขาดดุลบัญชีเดินสะพัดมาตั้งแต่ปีงบประมาณ 2556 มีมูลค่า 87.8 พันล้านดอลลาร์สหรัฐฯ หรือประมาณ 4.7% ของผลิตภัณฑ์มวลรวมในประเทศ (GDP) แต่หากเปรียบเทียบเป็นรายปีจะพบว่า ประเทศอินเดียขาดดุลเดินสะพัดลดลงจาก 87.8 พันล้านดอลลาร์สหรัฐฯ ของ GDP ในปีก่อน (เมษายน 2555 ถึง มีนาคม 2556) เหลือเพียง 32.4 พันล้านดอลลาร์สหรัฐฯ หรือประมาณ 1.7% ของ GDP ในปีที่ผ่านมา (เมษายน 2556 ถึง มีนาคม 2557) การขาดดุลบัญชีเดินสะพัดดังกล่าวเป็นผลมาจากการนำเข้าทองคำจำนวนมากเนื่องจากอุปสงค์ภายในประเทศ เพราะคนอินเดียนิยมใช้ทองคำในงานพิธีหรืองานเทศกาลโดยเฉพาะงานแต่งงานเพื่อแสดงถึงฐานะและความมั่งคั่ง แม้ว่าที่ผ่านมาราคาทองคำจะพุ่งสูงขึ้นกว่าร้อยละ 50 แต่ความต้องการทองคำก็ยังคงมีอยู่อย่างต่อเนื่อง เพื่อเป็นการควบคุมการนำเข้าทองคำ รัฐบาลจึงประกาศขึ้น ภาษีการนำเข้าทองคำเป็น 10% และยังสามารถสัดส่วนการนำเข้าทองคำเป็น 80:20²⁴ จึงเกิดภาวะขาดแคลน ทองคำในตลาดส่งผลให้เกิดการลักลอบนำเข้าทองคำของประเทศอินเดีย

²³ การเรียกปีงบประมาณของอินเดียจึงต้องระบุปีทั้งปีเริ่มต้นงบประมาณและปีสิ้นสุดงบประมาณเช่น ปีงบประมาณปัจจุบันของอินเดียคือปีงบประมาณ 2557-2558 นั่นคือ ปีงบประมาณนี้จะเริ่มต้น ณ วันที่ 1 เมษายน 2557 และสิ้นสุด ณ วันที่ 31 มีนาคม 2558

²⁴ 80:20 หมายถึง การนำเข้าทองคำร้อยละ 80 เป็นการนำเข้าเพื่อใช้ภายในประเทศ และอีกร้อยละ 20 เป็นการนำเข้าสำหรับอุตสาหกรรมการผลิตเครื่องประดับเพื่อการส่งออกเท่านั้น

ในช่วงปี 2013 กว่า 150-200 ตัน อย่างไรก็ตาม การปรับขึ้นอัตราภาษีนำเข้าทองคำส่งผลให้การขาดดุลบัญชีเดินสะพัดลดลงอย่างมาก รัฐบาลอินเดียจึงได้ทบทวนและผ่อนคลายการควบคุมการนำเข้าทองคำโดยอนุญาตให้ธนาคารเอกชนที่รัฐบาลกำหนดสามารถนำเข้าทองคำได้

เงินเพื่อ: อินเดียประสบภาวะเงินเฟ้อในระดับสูงติดต่อกันหลายไตรมาสเนื่องจากต้นทุนด้านอาหารและ เชื้อเพลิงและพลังงานที่เพิ่มขึ้น แต่ในเดือนมิถุนายนปี 2557 ระดับเงินเฟ้อลดลงจาก 8.28% ในเดือนพฤษภาคม เหลือ 7.31% ซึ่งเป็นระดับต่ำที่สุดในรอบ 28 เดือน เนื่องจากการที่รัฐบาลออกมาตรการให้รัฐต่างๆปราบปรามผู้ กักตุนสิ่งของเก็งกำไรและจำกัดการส่งออกอาหารหลักอย่างหัวหอมและมันส่งผลให้อัตราเงินเฟ้อลดลง

รัฐบาลใหม่ได้ออกมาตรการเพื่อรับมือกับปัญหาและเพื่อสร้างความเชื่อมั่นแก่นักลงทุนชาวต่างชาติ โดย แจกแจงแผนการใช้จ่ายงบประมาณประจำปี 2558 ที่มุ่งเน้นการแก้ไขปัญหาเศรษฐกิจของประเทศ โดยยึด “Gujarat Model” เป็นต้นแบบและปรับแนวทางบริหารมีเน้นนโยบาย Minimum Government, Maximum Governance คือการลดการอุดหนุนจากภาครัฐและเพิ่มความร่วมมือระหว่างภาครัฐและภาคเอกชน หรือ (Public Private Partnership: PPP) ให้มากขึ้น โดยนโยบายการฟื้นฟูเศรษฐกิจของรัฐบาลมีนโยบายหลักๆ ดังนี้

- ส่งเสริมการลงทุนจากต่างชาติ (FDI) โดยปรับเพิ่มเขตการลงทุนในสาขาต่าง ๆ เช่น ด้านการทหาร และประกัน (เพิ่มเขตการลงทุนของต่างชาติจากร้อยละ 26 เป็นร้อยละ 49) การพัฒนา Smart Cities (ผ่อน ปรนกฎระเบียบสำหรับนักลงทุนที่ต้องการเข้าร่วมโครงการก่อสร้าง) และสาขาการผลิต (อนุญาตให้นักลงทุน ต่างชาติขายสินค้าที่ผลิตในอินเดียแบบขายปลีกและผ่าน e-Commerce) เชิญชวนนักลงทุนทั่วโลกให้เข้าไปลงทุนตั้งโรงงานผลิตสินค้าในประเทศอินเดียด้วยสโลแกน “Come, Make in India” โดยมุ่งหวังจะทำให้อินเดียกลายเป็นประเทศที่เป็นศูนย์กลางในการส่งออกของโลก นอกจากนี้รัฐบาลจะเร่งพิจารณาการใช้ระบบภาษีสินค้าและบริการระบบเดียวทั้งประเทศ (Goods and Service Tax หรือ GST) และจะเพิ่มความ เป็นธรรมให้กับบริษัทต่างชาติที่มีข้อพิพาทด้านภาษีกับรัฐบาล

- พัฒนาระบบโครงสร้างพื้นฐานหลักๆ คือ ถนน รัฐบาลอินเดียได้อนุญาตให้เอกชนร่วมทุนกับรัฐบาลแล้วจำนวน 324 โครงการ วงเงิน 31,900 ล้านดอลลาร์สหรัฐ นักลงทุนต่างชาติสามารถลงทุนโดยตรงได้ 100% รวมทั้งได้สิทธิพิเศษต่างๆ อาทิ ยกเว้นภาษี 10 ปี ให้สัมปทาน ระยะยาวถึง 30 ปี และยกเว้นภาษีการนำเข้าเครื่องจักร เป็นต้น สนามบิน มีการสร้างท่าอากาศยานอินเดีย (Airport Authority of India: AAI) ในปีงบประมาณ 2015 และสร้างสนามบินนานาชาติแห่งใหม่เพิ่มขึ้นอีกในเมือง Bhopal เมือง Indore และเมือง Raipur เป็นต้น รถไฟ กระทรวงการรถไฟจะเปิดการลงทุนตรงจากต่างชาติในการขนส่งระบบรางทุกสาขา ยกเว้นปฏิบัติการเดินรถ อีกทั้งจะหาทุนร่วมระหว่างรัฐบาลและเอกชน (PPP) เพื่อพัฒนาระบบรางในอนาคต *ท่าเรือ* เน้นให้มีการลงทุนแบบ PPP และการลงทุนโดยตรงจากต่างประเทศในสัดส่วนร้อยละ 100 โดยให้สิทธิพิเศษในลักษณะเดียวกันกับการลงทุนสร้างถนน

- พัฒนาภาคอุตสาหกรรม เดินหน้าพัฒนาระเบียงอุตสาหกรรมทั่วยุโรปเพิ่มเติมจากระเบียงอุตสาหกรรมเดลี-มุมไบ (DMIC) ได้แก่ ระเบียงอมริตสาร์-กัลกัตตา บังกาลอร์-มุมไบ เจนไน-บังกาลอร์ และ

เจนไน-ไวแซก โดยจะจัดตั้ง National Industrial Corridors Authority ขึ้นมาดูแลโครงการทั้งหมด นอกจากนี้ จะพัฒนาระบบ eBiz เพื่อเป็นศูนย์บริการเบ็ดเสร็จสำหรับการขออนุญาตดำเนินธุรกิจอุตสาหกรรม ได้ตลอด 24 ชั่วโมง ภายใน 31 ธันวาคม 2557

- การกระตุ้นการส่งออกโดยการกำหนดงบประมาณสนับสนุนจำนวน 1.6 หมื่นล้านบาท หรือ 8.44 พันล้านบาท ซึ่งกำลังอยู่ในขั้นพิจารณาว่าธุรกิจใดจะได้รับประโยชน์ แต่คาดว่า ผู้ประกอบธุรกิจ ขนาดกลาง ขนาดเล็ก และขนาดย่อมที่ผลิตสินค้าหัตถกรรมและสินค้าวิศวกรรมจะได้รับการสนับสนุนนี้ก่อน โดยนโยบายดังกล่าวจะช่วยเพิ่มความสามารถในการแข่งขันด้านราคากับผู้ส่งออกของอินเดียได้เป็นอย่างดี นอกจากนี้รัฐบาลจะอนุญาตให้แต่ละรัฐจัดตั้งสภาส่งเสริมการส่งออก (Export Promotion Council) ของแต่ละรัฐเอง

จากรายงานของ FICCI CEOs Poll: July 2014²⁵ ในการสำรวจความคิดเห็น CEOs ต่างชาติจากหลายประเทศถึงผลตอบรับเกี่ยวกับแผนงบประมาณปี 2558 ผลปรากฏว่าจำนวนครึ่งหนึ่งของผู้เข้าสำรวจระบุว่าพวกเขามีแผนที่จะเพิ่มการลงทุนในอนาคต และอีก 45% กล่าวว่าจะไม่มีการเปลี่ยนแปลงในระดับการลงทุน ในขณะที่เพียงร้อยละ 5 คาดว่าจะลดระดับการลงทุน

การค้าระหว่างประเทศของอินเดีย

การส่งออกสินค้าของประเทศอินเดียในเดือนมิถุนายนปี 2557 มีมูลค่าการส่งออกอยู่ที่ 26.4 พันล้านดอลลาร์สหรัฐฯ เพิ่มขึ้นจากช่วงเดียวกันของปีก่อนหน้าถึง 10.2% เนื่องจากมีความต้องการสินค้าเกี่ยวกับวิศวกรรม เสื้อผ้าสำเร็จรูปและผลิตภัณฑ์จากปิโตรเลียมเพิ่มมากขึ้น ส่วนการนำเข้ามีมูลค่าการนำเข้าอยู่ที่ 38.2 พันล้านดอลลาร์สหรัฐฯ เพิ่มขึ้นจากช่วงเดียวกันของปีก่อนหน้า 8.3% แต่อินเดียก็ยังคงขาดดุลการค้าต่อเนื่องเป็นเดือนที่ 13 โดยในเดือนมิถุนายนมีการขาดดุลการค้า 11.76 พันล้านดอลลาร์สหรัฐฯ เทียบกับเดือนพฤษภาคมปีเดียวกันที่มีการขาดดุลเป็นมูลค่า 11.24 พันล้านดอลลาร์สหรัฐฯ

การค้าระหว่างประเทศไทยอินเดียในช่วง 6 เดือนแรกของปี 2557 คิดเป็นมูลค่ารวม 4,204.23 ล้านเหรียญสหรัฐฯ (ลดลงร้อยละ 8.0) โดยเป็นการส่งออกจากไทย 2,791.62 ล้านเหรียญสหรัฐฯ (เพิ่มขึ้นร้อยละ 6.9) และไทยนำเข้าจากอินเดีย 1,412.61 ล้านเหรียญสหรัฐฯ (ลดลงร้อยละ 28.0) ไทยเป็นฝ่ายได้ดุลการค้าจำนวน 1,379 ล้านเหรียญสหรัฐฯ จากมูลค่าการค้าดังกล่าว อินเดียเป็นตลาดส่งออกอันดับที่ 10 และเป็นคู่ค้าสำคัญอันดับที่ 15 ของไทย

สินค้าที่ไทยนำเข้าจากอินเดียมากที่สุด 5 อันดับแรกในช่วงเดือนมกราคม-มิถุนายน 2557 ได้แก่ สินค้าเคมีภัณฑ์ สินค้าอุปกรณ์ยานยนต์ สินค้าเครื่องจักรกล สินค้าเพชร พลอย ทองคำ เงิน และสินค้าพืช รวมถึงผลิตภัณฑ์จากพืช ส่วนสินค้าออกที่สำคัญของไทยไปยังอินเดีย 5 อันดับแรก ได้แก่ สินค้าเคมีภัณฑ์ สินค้าเม็ดพลาสติก สินค้าอัญมณีและเครื่องประดับ สินค้าเครื่องปรับอากาศ และสินค้าเครื่องยนต์สันดาป ภายใน ตามลำดับ

²⁵ FICCI: Federation of Indian Chambers of Commerce and Industry หรือ สมาพันธ์สภาหอการค้าและอุตสาหกรรมอินเดีย

เป้าหมายการส่งออกของไทยไปยังอินเดียในปี 2557 สำนักงานส่งเสริมการค้าระหว่างประเทศ (สคร.) ได้คาดการณ์ว่าน่าจะขยายตัวได้ 3% และเพิ่มขึ้นถึง 5% ในปี 2015 ซึ่งทาง สคร. ได้จัดทำแผนยุทธศาสตร์เพื่อสร้างเสริมและพัฒนาการเป็นพันธมิตรทางการค้าไทย-อินเดีย เพื่อขยายการค้าการลงทุน โดยมีเป้าหมายเจาะกลุ่มผู้บริโภคระดับกลาง และระดับสูงที่ปัจจุบันมีจำนวน 350 ล้านคน โดยเน้นสินค้าไทยคุณภาพระดับปานกลาง – Premium และกลุ่มสินค้าที่มี Brand Awareness สูง

ไทยและอินเดียมีกรอบความร่วมมือการเปิดการค้าเสรีร่วมกับอินเดีย 3 กรอบ คือ กรอบเอฟทีเอไทย-อินเดีย กรอบเอฟทีเออาเซียน-อินเดีย และกรอบ BIMSTEC โดยปัจจุบันกรอบเอฟทีเอไทย-อินเดียมีความตกลงลดภาษีระหว่างกันในรายการสินค้าเร่งลดภาษี (Early Harvest Scheme) จำนวน 82 รายการ โดยภายหลังได้เพิ่มสินค้าอีก 1 รายการ คือ ตู้เย็น 2 ประตู โดยสินค้าทั้ง 83 รายการมีอัตราภาษี 0% ซึ่งไทยเป็นฝ่ายได้ดุลการค้ามาตลอดนับตั้งแต่มีการปรับลดภาษี ในขณะที่อินเดียมองว่า FTA ไม่ก่อให้เกิดความได้เปรียบทางการค้าแก่อินเดียมากนักและอาจมีการพิจารณาทบทวนการลงนามใหม่ในอนาคต

ภาวะการลงทุนระหว่างประเทศของอินเดีย

1. การลงทุนจากต่างประเทศในอินเดีย

สถานการณ์การลงทุนจากต่างประเทศในช่วงปี 2556 จนถึงช่วงก่อนการประกาศผลการเลือกตั้งของอินเดียในเดือนพฤษภาคมปี 2557 มีการชะลอตัวการลงทุนจากต่างชาติ ซึ่งดัชนีวัดระดับความเชื่อมั่นของนักลงทุน (FDI Confidence Index) ที่จัดทำโดยบริษัท A T Kearney ในปีนี้ได้จัดให้ประเทศอินเดียอยู่ลำดับที่ 7 ซึ่งเป็นอันดับที่ต่ำที่สุดในรอบทศวรรษ ซึ่งสอดคล้องกับผลการสำรวจจาก Doing Business 2014 โดยจัดอันดับความยากง่ายในการทำธุรกิจจาก 189 ประเทศทั่วโลก ซึ่งอินเดียอยู่ในอันดับที่ 134 โดยอินเดียมีขั้นตอนการดำเนินการเริ่มทำธุรกิจกว่า 12 ขั้นตอน และมีค่าใช้จ่ายถึง 43.3% ของรายได้ต่อหัวของประชากร นอกจากนี้แล้วยังมีปัญหาด้านระบบภาษีที่ซับซ้อน การทำงานของภาครัฐที่ล่าช้า การคอร์รัปชัน และระบบโครงสร้างพื้นฐาน เช่น ระบบประปา ไฟฟ้า การคมนาคม ที่ยังไม่มีเสถียรภาพเพียงพอ เหล่านี้เป็นปัจจัยหลักที่ทำให้ต่างชาติชะลอการลงทุนหรือถอนการลงทุนออกจากประเทศอินเดีย ดังเช่น บริษัท Posco ของเกาหลี และบริษัท ArcelorMittal สัญชาติเกาหลีและลักเซมเบิร์กที่ประกาศยกเลิกแผนก่อสร้างโรงงานเหล็กในอินเดียมูลค่ารวมกันหลายพันล้านดอลลาร์สหรัฐเนื่องจากเหตุผลการติดขัดในระบบราชการ อย่างไรก็ตาม อินเดียยังคงเป็นแหล่งการลงทุนที่ต่างชาติยังคงให้ความสนใจ เพียงแต่รอดูท่าทีและนโยบายจากรัฐบาลใหม่ก่อน โดยเหตุผลหลักที่ชาติต่างๆยังคงสนใจเข้ามาลงทุนในประเทศอินเดียเพราะอินเดียเป็นทั้งแหล่งบริการทางธุรกิจและห่วงโซ่อุปทานของอุตสาหกรรม อีกทั้งมีค่าแรงที่ค่อนข้างต่ำ การลงทุนจากต่างชาติจะมีบทบาทสำคัญอย่างมากต่อการพัฒนาประเทศในระยะยาวของอินเดีย โดยไม่เพียงแต่เป็นแหล่งเงินทุนที่สำคัญเท่านั้น แต่ยังช่วยเพิ่มความสามารถในการแข่งขันให้กับเศรษฐกิจภายในประเทศ เสริมสร้างโครงสร้างพื้นฐานและเพิ่มผลผลิตภายในประเทศอีกด้วย

การลงทุนจากต่างชาติในอินเดียมีมูลค่าทั้งหมด 30.8 พันล้านเหรียญสหรัฐ โดยมีมูลค่าการลงทุนในสาขาการบริการมากที่สุด คือ 2.2 พันล้านเหรียญสหรัฐ และประเทศที่เข้ามาลงทุนโดยตรงมากที่สุดในอินเดียตามสถิติของ DIPP²⁶ ในช่วงครึ่งแรกของปี 2557 คือประเทศ สิงคโปร์ โดยมีมูลค่าการลงทุนอยู่ที่ 5.9 พันล้านเหรียญสหรัฐ และมีสัดส่วนการลงทุนถึงร้อยละ 24.6% ของมูลค่าการลงทุนจากต่างประเทศทั้งหมด ในขณะที่การลงทุนโดยตรงจากประเทศมอริเชียสซึ่งเคยเป็นประเทศที่ลงทุนทางตรงในประเทศอินเดียมากที่สุดในปี 2556 มีมูลค่าการลงทุนลดลงเหลือเพียง 4.8 พันล้านเหรียญสหรัฐ

ประเทศสิงคโปร์และมอริเชียสนั้นมียอดการลงทุนในอินเดียเป็นอันดับต้นๆทุกปี เนื่องจากทั้งสองประเทศมีข้อตกลงด้านนโยบายสนับสนุนด้านภาษี (tax haven)²⁷ และความตกลงด้านภาษีซ้อน (Double Taxation Avoidance Agreement: DTAA)²⁸ กับอินเดีย ทำให้บรรดานักลงทุนต่างชาติต่างใช้ประโยชน์จากความตกลงภาษี ซ้อนนี้เพื่อเลี่ยงจ่ายภาษี รัฐบาลอินเดียจึงออกมาตรการ the General Anti Avoidance Rule (GAAR) เพื่อป้องกันการหลีกเลี่ยงภาษีหรือเพื่อปกปิดที่มาของเงินหรือนักลงทุน โดยรัฐบาลมีแผนจะเริ่มตรวจสอบบริษัทที่ได้รับผลประโยชน์จากการเลี่ยงภาษีจากประเทศที่เป็น tax havens ทั้งหลาย ย้อนหลังซึ่งจะเริ่มตั้งแต่วันที่ 1 เมษายน 2559 เป็นต้นไป

นอกจากนี้รัฐบาลปัจจุบันได้ประกาศยกเลิกการเปิดเสรีการค้าแบบ Multi-Brand ซึ่งรัฐบาลชุดก่อนได้อนุญาตให้ต่างชาติเข้ามาลงทุนในธุรกิจนี้ได้และอนุญาตให้ถือหุ้นได้สูงสุด 51% ซึ่งมี Tesco บริษัทค้าปลีกสัญชาติ อังกฤษเป็นบริษัทต่างชาติเพียงรายเดียวที่ตัดสินใจลงทุนภายใต้เงื่อนไขดังกล่าว โดยรัฐบาลใหม่ให้เหตุผลว่าการเปิดเสรีการค้านี้จะทำให้นักลงทุนต่างชาติเข้าไปลงทุนในประเทศอินเดียมากเกินไปซึ่งจะส่งผลกระทบต่อผู้ประกอบการชาวอินเดียรายเล็กและรายกลาง หรือชาวไร่ชาวนาที่ยังไม่มีอำนาจต่อรองในตลาดเพียงพอ

2. การลงทุนในต่างประเทศของอินเดีย

จากสถิติของ Reserve Bank of India มูลค่าการลงทุนโดยตรงในต่างประเทศของอินเดียในเดือนมิถุนายน 2557 มีมูลค่ารวมทั้งสิ้น 5 พันล้านเหรียญสหรัฐ การเข้าไปลงทุนในต่างประเทศของอินเดียจะเป็นการเข้าไปลงทุนผ่านประเทศที่เรียกว่าศูนย์กลางทางการเงินระหว่างประเทศ (Offshore Financial Center - OFC) หรือ Tax Havens Countries เช่น สิงคโปร์ มอริเชียส และเนเธอร์แลนด์ และประเทศอื่นที่นอกเหนือจากสถิติดังกล่าวข้างต้น เช่น สหรัฐอาหรับเอมิเรตส์ หมู่เกาะบริติชเวอร์จิน สวิตซ์เวอร์แลนด์และ

²⁶ DIPP: The Department of Industrial Policy & Promotion

²⁷ Tax Havens Country หมายถึง ประเทศหนึ่ง หรือดินแดนพิเศษ (A Specific Jurisdiction) ที่มีระบบกฎหมายภายใน หรือระบบกฎหมายพิเศษเป็นของตนเอง ที่เอื้ออำนวยต่อการโยกย้าย หรือเก็บกักเงินทุนของกลุ่มทุนข้ามชาติ เพื่อประโยชน์ในการหลีกเลี่ยงภาระภาษีระหว่างประเทศ (International Tax Avoidance) อ้างอิงจาก เกร็ดสาระทางภาษี โดย ดร.พนิต ธีรภาพวงศ์, 2547

²⁸ สนธิสัญญาทางภาษีระหว่างประเทศ Double Taxation Avoidance Agreement (DTAA) เป็นเงื่อนไขทางการเก็บภาษีและอัตราภาษีที่เรียกเก็บระหว่างประเทศ มีขึ้นเพื่อป้องกันการเก็บภาษีซ้ำซ้อนของบุคคลที่มีธุรกรรมข้ามประเทศ ซึ่งจะส่งผลกระทบต่อกรขยายการค้าระหว่างประเทศ การเคลื่อนย้ายทุน การลงทุนระหว่างประเทศ รวมทั้งการถ่ายทอดเทคโนโลยี เป็นต้น

หมู่เกาะเคย์แมน เป็นต้น

สถิติการลงทุนโดยตรงในต่างประเทศของอินเดียในเดือนมิถุนายนปี 2557 มีการเข้าไปลงทุนในประเทศเนเธอร์แลนด์มากที่สุด คิดเป็นมูลค่า 4.2 พันล้านเหรียญสหรัฐ โดยมีสัดส่วนร้อยละ 63 ของมูลค่าการลงทุน และรองลงมาคือ ประเทศมอริเชียส ซึ่งมีสัดส่วนร้อยละ 13.2 ของมูลค่าการลงทุนโดยตรงจากอินเดียทั้งหมด แต่หากจำแนกตามภูมิภาคแล้วยุโรปเป็นภูมิภาคที่อินเดียเข้าไปลงทุนโดยตรงมากที่สุด ตั้งแต่ปี 2551 รองลงมาคือภูมิภาคเอเชีย แอฟริกา และอเมริกาเหนือ ตามลำดับ

ในแง่ของสัดส่วนการลงทุนต่างประเทศในกิจการต่างๆ อินเดียมีการลงทุนในกิจการ คมนาคมขนส่ง และคลังสินค้ามากที่สุด มีมูลค่า 4.2 พันล้านเหรียญสหรัฐ รองลงมาคือกิจการการผลิตอุตสาหกรรม และอันดับที่สามคือกิจการเกษตรกรรมและเหมืองแร่ โดยสัดส่วนการลงทุนของทั้ง 3 กิจการข้างต้นรวมกันคิดเป็นสัดส่วนร้อยละ 84.8 ของมูลค่าการลงทุนทั้งหมด

ภาวะการลงทุนของอินเดียในประเทศไทย

จากสถิติของธนาคารแห่งประเทศไทยพบว่าการลงทุนโดยตรงสุทธิจากอินเดียในไทยในช่วงครึ่งแรกของปี 2557 มีมูลค่ารวมทั้งสิ้น 2,082.13 ล้านบาท โดยลดลงจากช่วงเดียวกันของปี 2556 ซึ่งมีมูลค่า 4,918.67 ล้านบาท คิดเป็นมูลค่า 2,836.54 ล้านบาท

สำหรับการลงทุนของอินเดียจากสถิติของสำนักงานคณะกรรมการส่งเสริมการลงทุนในช่วงเดือนมกราคม- มิถุนายน 2557 พบว่าจำนวนโครงการลงทุนจากประเทศอินเดียลดลงทั้งในขั้นการยื่นขอรับการส่งเสริมและในขั้นอนุมัติการส่งเสริมการลงทุน ส่วนในแง่ของมูลค่าการลงทุนลดลงในขั้นยื่นขอรับการส่งเสริม แต่เพิ่มขึ้นในขั้นอนุมัติการส่งเสริมการลงทุน

1. ปริมาณการลงทุน : จำนวนโครงการและมูลค่าการลงทุนลดลงจากปีก่อนหน้า

● ขั้นคำขอ

จำนวนโครงการลงทุนของอินเดียที่ยื่นขอรับการส่งเสริมการลงทุนในช่วงเดือนมกราคม – มิถุนายน 2557 มีจำนวนทั้งสิ้น 6 โครงการ ลดลงจากช่วงเดียวกันของปีก่อนหน้าถึง 5 โครงการ (ลดลงร้อยละ 45.4) ส่วนมูลค่าการลงทุนลดลงจาก 649.6 ล้านบาท เหลือ 524.3 ล้านบาท หรือลดลงร้อยละ 19.3

● ขั้นอนุมัติ

จำนวนโครงการลงทุนของอินเดียที่ได้รับการอนุมัติส่งเสริมในช่วงเดือนมกราคม-มิถุนายน 2557 มีทั้งสิ้น 6 โครงการ ซึ่งน้อยกว่าในช่วงเดียวกันของปีก่อนหน้า 1 โครงการ (ลดลงร้อยละ 14.3) ขณะที่มูลค่าการลงทุนลดลงเล็กน้อย กล่าวคือ ลดลงร้อยละ 8.3 โดยมีมูลค่าการลงทุนอยู่ที่ 1,251 ล้านบาท จากเดิมที่มีมูลค่าการลงทุนจำนวน 1,155 ล้านบาทในช่วงเดือนมกราคม – มิถุนายน 2556

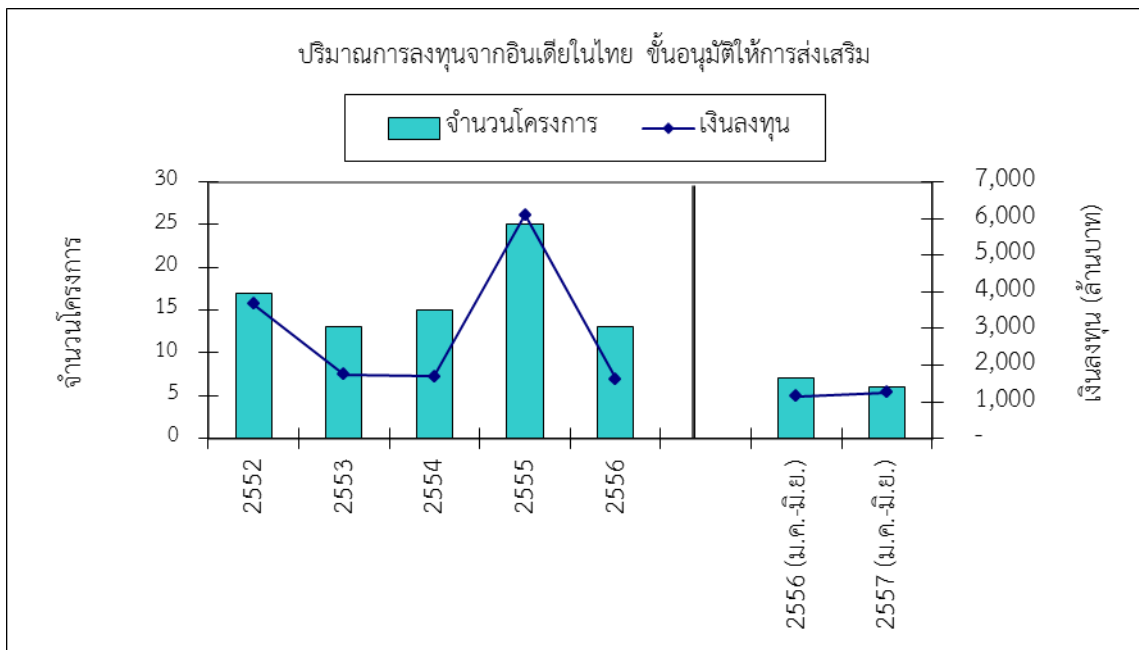
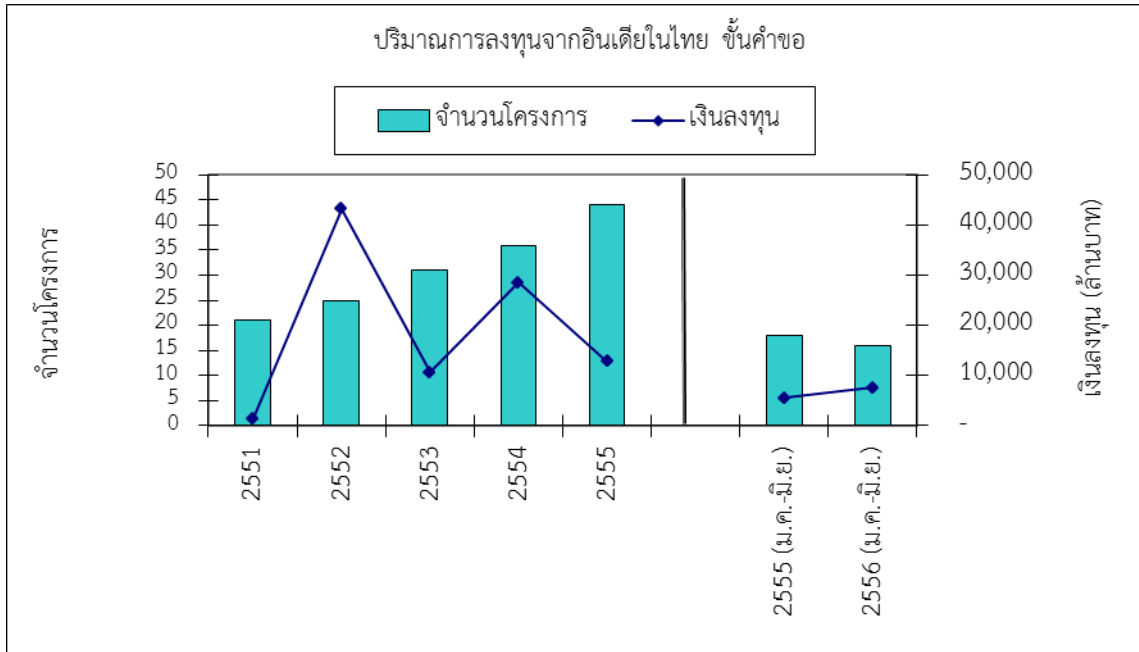

ที่มา: สำนักงานคณะกรรมการส่งเสริมการลงทุน กรกฎาคม 2557

2. ขนาดการลงทุน : ส่วนใหญ่เป็นโครงการขนาดเล็ก และไม่มีการลงทุนในโครงการขนาดใหญ่เลย

- **ชั้นคำขอ**

โครงการลงทุนจากอินเดียที่ยื่นขอรับการส่งเสริมในช่วงเดือนมกราคม – มิถุนายน 2557 ส่วนใหญ่เป็นการลงทุนในโครงการขนาดเล็ก (มูลค่าต่ำกว่า 50 ล้านบาท) ซึ่งมีจำนวน 4 โครงการ มีมูลค่าการลงทุน 52.9 ล้านบาท คิดเป็นร้อยละ 10.8 ของมูลค่าเงินลงทุนที่ยื่นขอรับส่งเสริม ที่เหลือนั้นเป็นโครงการขนาดกลาง จำนวน 2 โครงการ กล่าวคือ โครงการมูลค่า 50 – 99 ล้านบาท จำนวน 1 โครงการ มูลค่าการ

ลงทุน 75.0 ล้านบาท และโครงการมูลค่า 100 – 499 ล้านบาท จำนวน 1 โครงการ มูลค่าการลงทุน 396.4 ล้านบาท โดยทุกมีมูลค่าเงินลงทุนรวมทั้งสิ้น 524.3 ล้านบาท ลดลงจากช่วงเดียวกันในปีแล้ว 125.3 ล้านบาท ทั้งนี้ ไม่มีการลงทุนในโครงการขนาดมูลค่า 500 – 999 ล้านบาท และโครงการขนาดใหญ่เลย

- **ชั้นอนุมัติ**

โครงการที่ได้รับการอนุมัติให้การส่งเสริมมากที่สุด คือ โครงการลงทุนขนาดเล็ก (มูลค่าต่ำกว่า 50 ล้านบาท) จำนวน 2 โครงการ มูลค่ารวม 7.0 ล้านบาท และโครงการลงทุนขนาด 100 – 499 ล้านบาท จำนวน 2 โครงการ มูลค่ารวม 637.7 ล้านบาท นอกจากนี้ มีโครงการ ขนาด 50 – 99 ล้านบาท จำนวน 1 โครงการ และ โครงการขนาด 500 – 999 ล้านบาท จำนวน 1 โครงการ ที่ได้รับอนุมัติให้ การส่งเสริมการลงทุน โดยมีมูลค่าการลงทุน 56.0 ล้านบาท และ 550.0 ล้านบาท ตามลำดับ

ทั้งนี้ ถึงแม้ในปี 2557 จำนวนโครงการที่ได้รับการอนุมัติการลงทุนจะลดลงจากปีก่อนหน้าจาก 7 โครงการเหลือ 6 โครงการ แต่มูลค่าของเงินลงทุนทั้งสิ้นนั้นเพิ่มขึ้นจากปี 2556 เล็กน้อย จาก 1,154.8 ล้านบาท เป็น 1,250.7 ล้านบาท

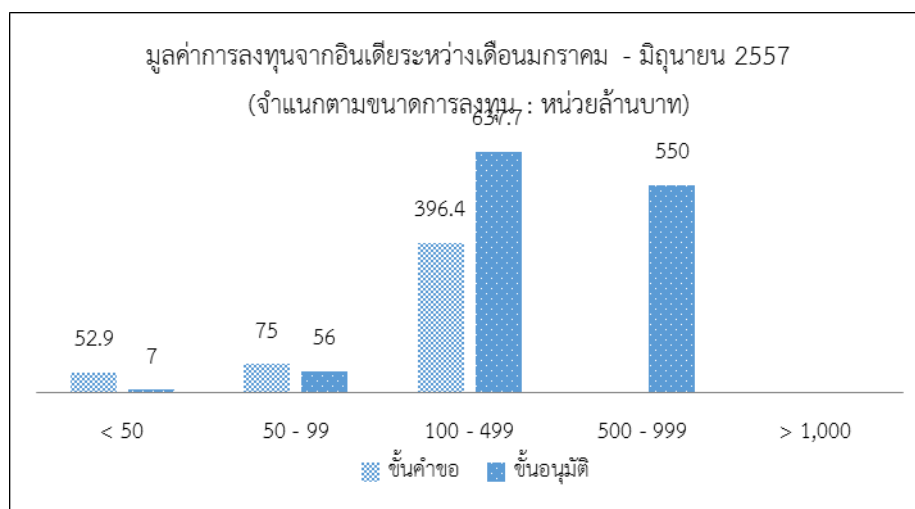
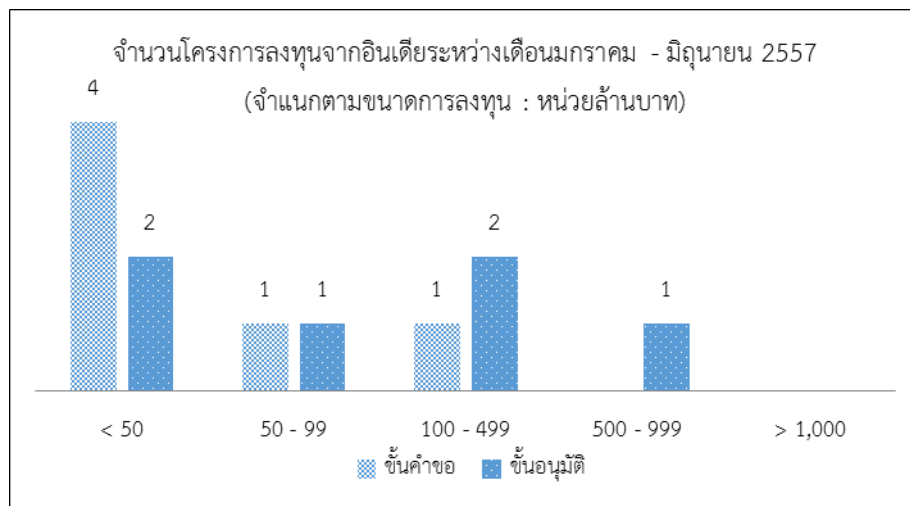

ที่มา: สำนักงานคณะกรรมการส่งเสริมการลงทุน กรกฎาคม 2557

3. **ลักษณะการลงทุน** : มีจำนวนโครงการลดลงทั้งในโครงการขยายและโครงการใหม่ แต่มูลค่าการลงทุนในโครงการใหม่เพิ่มขึ้นอย่างมาก

● **ขั้นคำขอ**

โครงการลงทุนของอินเดียที่ยื่นขอรับการส่งเสริมในช่วงเดือนมกราคม – มิถุนายน 2557 เป็นโครงการใหม่และโครงการขยายในจำนวนเท่าๆกัน คือ อย่างละ 3 โครงการ รวมทั้งสิ้น 6 โครงการ คิดเป็นมูลค่า 524.3 ล้านบาท โครงการขยายมีอัตราลดลงทั้งในแง่ของจำนวนโครงการและมูลค่าการลงทุน โดยมูลค่าการลงทุนลดลงอย่างมากจากช่วงเดียวกันในปี 2556 ซึ่งเดิมมีการลงทุนมูลค่า 556.6 ล้านบาท แต่ในปี 2557 เหลือเพียง 123.9 ล้านบาท หรือคิดเป็น 4.5 เท่า

การลงทุนในโครงการใหม่ถึงแม้จำนวนโครงการจะน้อยกว่าปีที่แล้ว จาก 5 โครงการ เหลือเพียง 3 โครงการ แต่มูลค่าการลงทุนกลับเพิ่มขึ้นอย่างมาก จาก 93.0 ล้านบาทในปี 2556 เป็น 400.4 ล้านบาทในปี 2557 หรือเพิ่มขึ้น 4.3 เท่า แต่ทั้งนี้มูลค่าการลงทุนรวมในปี 2557 ลดลง 125.3 ล้านบาทจากปี 2556 ที่มีมูลค่า 649.6 ล้านบาท ซึ่ง คิดเป็น 4.3 เท่า

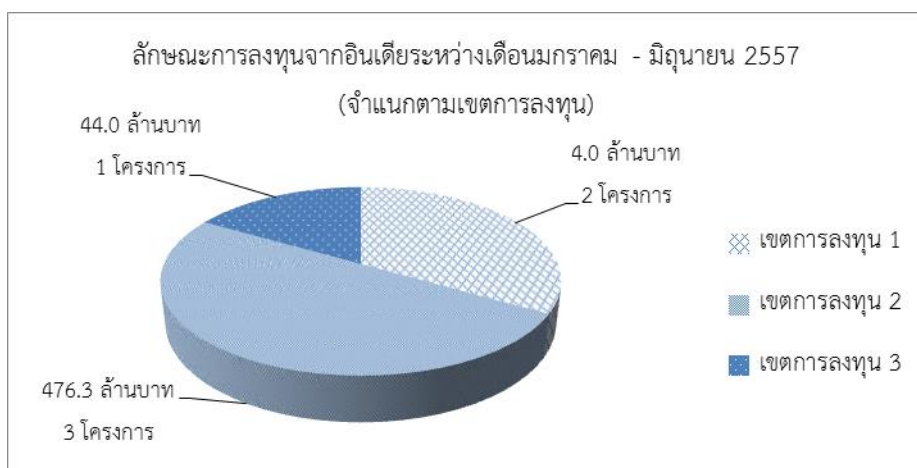

ที่มา: สำนักงานคณะกรรมการส่งเสริมการลงทุน กรกฎาคม 2557

● **ขั้นอนุมัติ**

มีโครงการขยายที่ได้รับการอนุมัติในช่วงเดือนมกราคม – มิถุนายน 2557 ทั้งสิ้น 2 โครงการ และโครงการใหม่ที่ได้รับการอนุมัติจำนวน 4 โครงการ คิดเป็นร้อยละ 19.69 และร้อยละ 80.3 ของโครงการที่ได้รับการอนุมัติส่งเสริมทั้งสิ้นตามลำดับ โดยโครงการขยายที่ได้รับการอนุมัติส่งเสริมการลงทุนมีจำนวนลดลง 2 โครงการจากเดิม 4 โครงการ ในขณะที่โครงการใหม่มีจำนวนเพิ่มขึ้นจากเดิม 1 โครงการจาก 3 โครงการในปีก่อน

สำหรับในแง่ของสัดส่วนเงินลงทุน โครงการขยายมีมูลค่าการลงทุน 246.3 ล้านบาท ลดลงอย่างมากจากช่วงเดือนมกราคม – มิถุนายน 2556 เป็นจำนวน 877.1 ล้านบาท หรือร้อยละ 78.0 ขณะที่

โครงการใหม่ที่ได้รับการอนุมัตินั้น มีมูลค่าการลงทุนเพิ่มขึ้น คิดเป็นมูลค่า 1,004.4 ล้านบาท ซึ่งมากกว่ามูลค่าการลงทุนของช่วงเวลาเดียวกันในปี 2556 ถึง 973 ล้านบาท หรือเพิ่มขึ้นถึง 32 เท่า

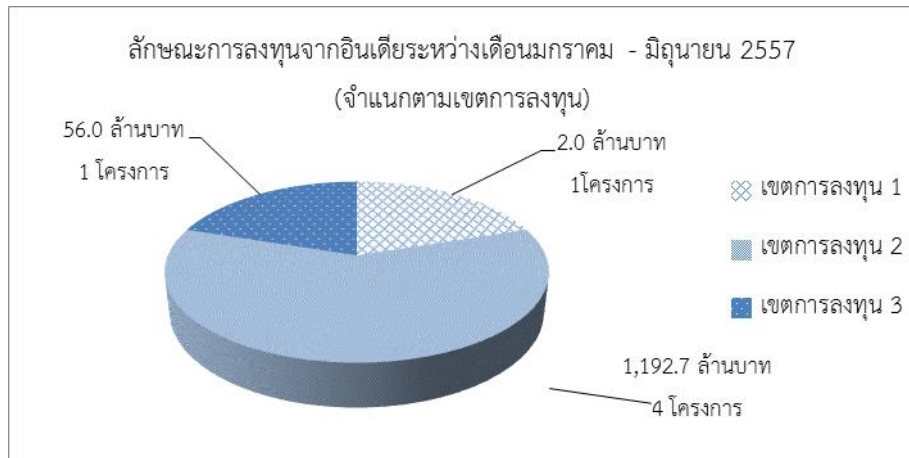

ที่มา: สำนักงานคณะกรรมการส่งเสริมการลงทุน กรกฎาคม 2557

4. สาขาการลงทุน : นิยมลงทุนในสาขาเกษตรกรรมและผลิตผลจากการเกษตร สาขาอุตสาหกรรมอิเล็กทรอนิกส์และเครื่องใช้ไฟฟ้า

- **ขั้นคำขอ**

สาขาที่นักลงทุนอินเดียยื่นขอรับการส่งเสริมการลงทุนมากที่สุดคือ สาขาเกษตรกรรมและผลิตผลจากการเกษตร และสาขาอุตสาหกรรมอิเล็กทรอนิกส์และเครื่องใช้ไฟฟ้า โดยมีจำนวนเท่ากันคือสาขาละ 2 โครงการ รองลงมาเป็นการลงทุนในสาขาเหมืองแร่ เซรามิก และโลหะขั้นมูลฐาน และสาขาบริการและสาธารณูปโภค ที่มีการลงทุนสาขาละ 1 โครงการ ทั้งนี้ สาขาที่ไม่มีการยื่นขอรับการส่งเสริมการลงทุนในช่วงเดือนมกราคม - มิถุนายน 2557 เลย คือ สาขาอุตสาหกรรมเบา สาขาผลิตภัณฑ์โลหะเครื่องจักร และอุปกรณ์ขนส่ง และสาขาอุตสาหกรรมเคมีภัณฑ์ กระดาษ และพลาสติก ซึ่งเมื่อเปรียบเทียบกับช่วงครึ่งปีแรกของปี 2556 การยื่นขอรับการส่งเสริมการลงทุนในสาขาอุตสาหกรรมเบาและสาขาเกษตรกรรมและผลิตผลจากการเกษตรมีจำนวนโครงการมากที่สุด คือสาขาละ 3 โครงการ

มูลค่าการลงทุนในช่วงเดือนมกราคม - มิถุนายน 2557 สาขาเกษตรกรรมและผลิตผลจากการเกษตรมีมูลค่าการลงทุนมากที่สุด คือ 440.4 ล้านบาท เพิ่มขึ้นคิดเป็นมูลค่า 186.1 ล้านบาทจากช่วงเดียวกันของปีก่อน หรือ 1.7 เท่า รองลงมาคือสาขาเหมืองแร่ เซรามิก และโลหะขั้นมูลฐาน ที่มีมูลค่าการลงทุน 75.0 ล้านบาท โดยมีมูลค่าการลงทุนเพิ่มขึ้นจากปีก่อนหน้าอย่างมากถึง 71.1 ล้านบาท หรือ 19 เท่า อันดับที่สาม คือ สาขาบริการและสาธารณูปโภค มีมูลค่าการลงทุน 4.9 ล้านบาท โดยช่วงเดียวกันในปี 2556 ไม่มีการยื่นขอรับการส่งเสริมการลงทุนในสาขานี้ และอันดับสุดท้ายคือสาขาอุตสาหกรรมอิเล็กทรอนิกส์และเครื่องใช้ไฟฟ้า มีมูลค่าการลงทุนลดลง จำนวน 3.6 ล้านบาท หรือร้อยละ 47.4

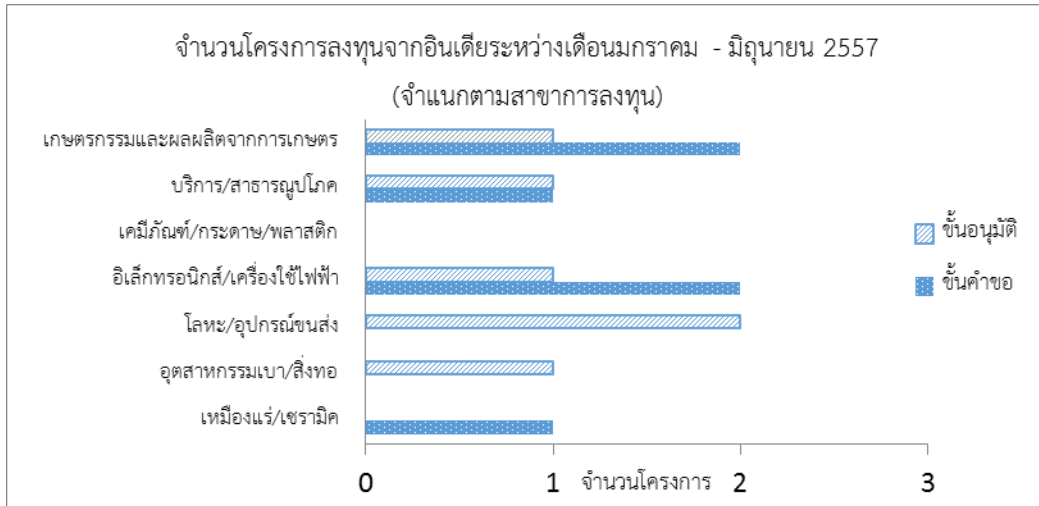

ที่มา: สำนักงานคณะกรรมการส่งเสริมการลงทุน กรกฎาคม 2557

- **ชั้นอนุมัติ**

สาขาผลิตภัณฑ์โลหะ เครื่องจักร และอุปกรณ์ขนส่งเป็นสาขาที่ได้รับการอนุมัติให้การส่งเสริมการลงทุนมากที่สุด โดยมีจำนวนโครงการที่ได้รับการอนุมัติให้การส่งเสริม 2 โครงการ คิดเป็นร้อยละ 33.3 โดยในช่วงเดือนมกราคม - มิถุนายนของปี 2556 สาขาที่ได้รับการอนุมัติส่งเสริมการลงทุนรองลงมาคือ สาขาอุตสาหกรรม เบา สาขาเกษตรกรรมและผลผลิตจากการเกษตร สาขาบริการและสาธารณูปโภค และสาขาอุตสาหกรรม อิเล็กทรอนิกส์และเครื่องใช้ไฟฟ้าซึ่งมีจำนวนเท่ากันสาขาละ 1 โครงการ ซึ่งรวมเป็น 4 โครงการ

ในด้านมูลค่าการลงทุน สาขาผลิตภัณฑ์โลหะ เครื่องจักร และอุปกรณ์ขนส่งเป็นสาขาที่มีมูลค่าการลงทุนสูงสุด โดยมีมูลค่าการลงทุน 791.3 ล้านบาท คิดเป็นร้อยละ 63.3 ของมูลค่าการลงทุนที่อินเดียได้รับการอนุมัติทั้งหมด สาขารองลงมาคือสาขาเกษตรกรรมและผลผลิตจากการเกษตร มีมูลค่าการลงทุน 396.4 ล้านบาท โดยมีมูลค่าการลงทุนเพิ่มขึ้นจากช่วงเดียวกันของปีก่อนหน้าเล็กน้อย จำนวน 131.1 ล้านบาท (เพิ่มขึ้นคิดเป็น 1.4 เท่า) อันดับที่สามคือสาขาอุตสาหกรรมเบา มีมูลค่าการลงทุน 56.0 ล้านบาท หรือลดลง 13.4 เท่า อันดับสุดท้ายคือสาขาอุตสาหกรรม อิเล็กทรอนิกส์และเครื่องใช้ไฟฟ้า โดยมีมูลค่าการลงทุน 2.0 ล้านบาท ลดลงจากปีก่อนหน้าเล็กน้อยจำนวน 3.2 ล้านบาท สำหรับมูลค่าการลงทุนรวมทั้งสิ้นในชั้นอนุมัติช่วงเดือนมกราคม - มิถุนายน 2557 มีจำนวน 1,250.7 ล้านบาท ซึ่งเพิ่มขึ้นเล็กน้อยจากช่วงเดียวกันของปี 2556 จำนวน 95.9 ล้านบาทคิดเป็นร้อยละ 8.3

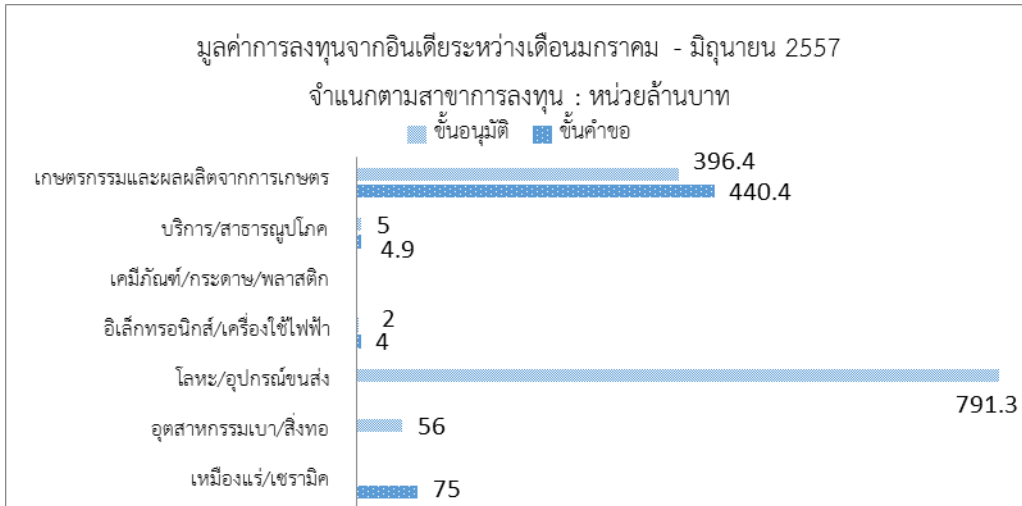

ที่มา: สำนักงานคณะกรรมการส่งเสริมการลงทุน กรกฎาคม 2557

โครงการลงทุนจากอินเดียที่ได้รับการอนุมัติในช่วงเดือนมกราคม - มิถุนายน 2557 มูลค่าสูงสุด 5 อันดับแรก ได้แก่

1. โครงการขยายการลงทุนของบริษัท POLYPLEX (THAILAND) PUBLIC CO., LTD. ผลิต PET Resin; Polyester Film มูลค่าการลงทุน 2,880.0 ล้านบาท ตั้งอยู่ที่จังหวัดระยอง เป็นการร่วมทุนระหว่างประเทศไทย สิงคโปร์ อินเดีย และประเทศอื่นๆ
2. โครงการขยายการลงทุนของบริษัท BHARAT HOTELS (THAILAND) CO., LTD. ประกอบกิจการโรงแรม มูลค่าการลงทุน 1,521.8 ล้านบาท ตั้งอยู่ที่จังหวัดสุราษฎร์ธานี เป็นการร่วมทุนระหว่างประเทศไทย อินเดียและประเทศอังกฤษ
3. โครงการขยายการลงทุนของบริษัท SGC WIND ENERGY CO., LTD. ผลิตกระแสไฟฟ้าจากพลังงานลม มูลค่าการลงทุน 842.5 ล้านบาท ตั้งอยู่ที่จังหวัดนครศรีธรรมราช เป็นการลงทุนจากอินเดียเพียงประเทศไทย
4. โครงการขยายการลงทุนของบริษัท FEMINA LACE INTERNATIONAL CO., LTD. ผลิตผ้าลูกไม้ (Lace Fabric) มูลค่าการลงทุน 714.0 ล้านบาท ตั้งอยู่ที่ จังหวัดปทุมธานี เป็นการร่วมทุนระหว่างประเทศไทยและประเทศอินเดีย
5. โครงการขยายการลงทุนของบริษัท POLYPLEX (THAILAND) PUBLIC CO., LTD. ผลิต Silicone Coated Film; PP Film มูลค่าการลงทุน 675.0 ล้านบาท ตั้งอยู่ที่จังหวัดระยอง เป็นการร่วมทุนระหว่างประเทศไทย สิงคโปร์ อินเดีย และประเทศอื่นๆ

5. ที่ตั้งโครงการ : เขตการลงทุนที่ 2 ได้รับความสนใจจากนักลงทุนอินเดียมากที่สุด

● ขั้นคำขอ

ในช่วงเดือนมกราคม – มิถุนายน 2557 นี้ นักลงทุนอินเดียให้ความสนใจลงทุนในเขตการลงทุนที่ 2 มากที่สุด โดยมีโครงการที่ยื่นขอรับการส่งเสริมการลงทุนในเขตนี้จำนวน 3 โครงการ คิดเป็นครึ่งหนึ่งของจำนวนโครงการที่ยื่นขอรับการส่งเสริมการลงทุนทั้งหมด มีมูลค่าการลงทุน 476.3 ล้านบาท หรือร้อยละ 90.8 ของมูลค่าการลงทุนทั้งหมด ซึ่งมูลค่าการลงทุนในเขตการลงทุนที่ 2 ในปี 2557 มีจำนวนเพิ่มขึ้นจากช่วงเดียวกันของปีก่อนหน้าอย่างมากจำนวน 418.1 ล้านบาท (8.1 เท่า)

เขตการลงทุนที่ได้รับความสนใจลงทุนเป็นอันดับที่สอง คือ เขตการลงทุนที่ 1 มีจำนวน 2 โครงการ ซึ่งลดลงจากปีก่อนหน้าจำนวน 3 โครงการ ขณะที่มูลค่าการลงทุนก็ลดลงด้วยเช่นเดียวกัน กล่าวคือมีมูลค่าการลงทุน 4.0 ล้านบาท ซึ่งลดลงจากปีก่อนหน้าถึง 64.7 ล้านบาท ซึ่งลดลงร้อยละ 94.1

โครงการที่อินเดียยื่นขอรับการส่งเสริมการลงทุนในเขตที่ 3 มีจำนวนน้อยที่สุดในปี 2557 นี้ คือ 1 โครงการ ลดลงจากช่วงเดียวกันในปี 2556 จำนวน 2 โครงการ มีมูลค่าการลงทุน 44.0 ล้านบาท โดยมีมูลค่าลดลงอย่างมาก ถึง 478.7 ล้านบาท หรือร้อยละ 91.6 ทั้งนี้ มูลค่าเงินลงทุนทั้งหมดในช่วงเดือนมกราคม – มิถุนายน 2557 ทั้ง 3 เขตการลงทุนลดลงจากช่วงเดียวกันของปี 2556 จำนวน 125.3 ล้านบาท ร้อยละ 19.2

● ขั้นอนุมัติ

ในช่วงเดือนมกราคม – มิถุนายน 2557 เขตการลงทุนที่ 2 ได้รับความสนใจจากอินเดียในการลงทุนมากที่สุด คือ 4 โครงการ ในขณะที่เขตการลงทุนที่ 3 และเขตการลงทุนที่ 1 ซึ่งมี จำนวนโครงการการลงทุนจากอินเดียเป็นอันดับที่สองเท่ากัน คือ เขตการลงทุนละ 1 โครงการ

โดยที่มูลค่าการลงทุนในเขตการลงทุนที่ 2 มีจำนวน 1,192.7 ล้านบาท ซึ่งมากเป็นอันดับที่หนึ่งและมีมูลค่าเพิ่มขึ้นอย่างมากจากปี 2556 ถึง 1,177.4 ล้านบาท รองลงมา คือ มูลค่าการลงทุนในเขตการลงทุนที่ 3 จำนวน 56.0 ล้านบาท ลดลงจากปี 2556 จำนวน 325.3 ล้านบาท อันดับสุดท้าย คือ มูลค่าการลงทุนในเขตการลงทุนที่ 1 จำนวน 2.0 ล้านบาท ซึ่งลดลงอย่างมากเหลือเพียง 2.0 ล้านบาทในปี 2557 จากมูลค่า 758.2 ล้านบาทในปี 2556

6. การส่งออก : โครงการผลิตเพื่อการส่งออกยังคงเป็นจุดประสงค์หลักของกิจการ และยังคงมีสัดส่วนมูลค่าการลงทุนมากกว่าโครงการผลิตเพื่อการจำหน่ายในประเทศ

● ขั้นคำขอ

โครงการลงทุนจากอินเดียที่ยื่นขอรับการส่งเสริมในช่วงเดือนมกราคม – มิถุนายน 2557 มีโครงการผลิตเพื่อจำหน่ายในประเทศและโครงการผลิตเพื่อการส่งออก (มีสัดส่วนของการส่งออกร้อยละ 80

ขึ้นไป) จำนวนเท่ากัน คือ ประเภทละ 3 โครงการ ทั้งนี้ มูลค่าการลงทุนในโครงการผลิตเพื่อการจำหน่ายในประเทศเป็นจำนวน 8.9 ล้านบาท ในขณะที่โครงการผลิตเพื่อการส่งออกมีมูลค่าการลงทุน 515.4 ล้านบาท คิดเป็นร้อยละ 98.3 ของมูลค่าการลงทุนรวมทั้งหมด

- **ขั้นตอนุมัติ**

ในช่วงครึ่งแรกของปี 2557 โครงการลงทุนจากอินเดียที่ได้รับอนุมัติให้การส่งเสริมการลงทุนส่วนใหญ่เป็นโครงการผลิตเพื่อการส่งออก (มีสัดส่วนของการส่งออกร้อยละ 80 ขึ้นไป) จำนวน 4 โครงการ และโครงการผลิตเพื่อนำจำหน่ายในประเทศจำนวน 2 โครงการ

ในแง่ของมูลค่าการลงทุนโครงการผลิตเพื่อนำส่งออกมีมูลค่าการลงทุนจำนวน 1,243.7 ล้านบาท โดยมีมูลค่าเพิ่มขึ้นจากปี 2556 จำนวน 472.8 ล้านบาท สำหรับโครงการผลิตเพื่อนำจำหน่ายในประเทศมีมูลค่า 7 ล้านบาท ซึ่งมูลค่าการลงทุนลดลงอย่างเห็นได้ชัดถึง 376.9 ล้านบาท จากช่วงเดียวกันของปี 2556 ที่มีมูลค่า 383.9 ล้านบาท

แนวโน้มการลงทุน

เมื่อประเทศอินเดียได้มีนายกรัฐมนตรีคนใหม่ขึ้นมาบริหารประเทศทำให้นโยบายและแผนการบริหารงานของประเทศเป็นรูปเป็นร่างมากขึ้น โดยต่างชาติส่วนใหญ่ยังคงมั่นใจและมองอินเดียเป็นประเทศที่น่าสนใจในการลงทุนอีกทั้งรัฐบาลมีการดำเนินนโยบายสนับสนุนการลงทุนจากต่างชาติโดยเฉพาะการลงทุนในโครงสร้างเศรษฐกิจพื้นฐาน ซึ่งมีมูลค่า 1 ล้านล้านดอลลาร์ (ราว 30 ล้านล้านบาท) ในระยะ 5 ปี (2556-2560) ทั้งการก่อสร้างทางหลวง ท่าเรือ รถไฟความเร็วสูง และโรงผลิตไฟฟ้า นอกจากนี้มีบางโครงการเริ่มดำเนินการไปแล้ว เช่น ระเบียงอุตสาหกรรมนิวเดลี-มุมไบ (Delhi-Mumbai Industrial Corridor) ซึ่งไม่เพียงพัฒนาทางหลวง ทางรถไฟระหว่าง 2 เมืองยังมีท่าเรือและนิคมอุตสาหกรรมระหว่างเส้นทางด้วย

นักลงทุนอินเดียเองก็สนใจที่จะเข้าลงทุนในต่างประเทศมากขึ้นโดยเฉพาะภูมิภาคอาเซียนซึ่งอินเดียได้ประกาศนโยบาย "มองตะวันออก" หรือ (Look East) โดยเน้นไปที่ความร่วมมือกับประเทศในกลุ่มสมาชิกอาเซียน ซึ่งประเทศไทยเป็นศูนย์กลางทางการค้าและการลงทุนที่มีความสำคัญต่ออินเดียเนื่องจากระยะทางที่ไม่ไกลกันมาก ค่าขนส่งสินค้าราคาต่ำและวัฒนธรรมที่คล้ายคลึงกัน อินเดียไม่เพียงแต่จะได้ประโยชน์ด้านการค้าและการลงทุนจากตลาดอาเซียนเท่านั้น แต่ยังสามารถขยายตลาดไปยังญี่ปุ่น จีน สหรัฐอเมริกา ยุโรป ออสเตรเลียได้ นอกจากนี้ ยังมีโอกาสจากโครงการคมนาคมขนส่งต่างๆ อาทิ ถนนที่กำลังขยายเชื่อมตะวันตก-ตะวันออก เหนือ-ใต้ ไทย-เมียนมาร์-อัสสัม ซึ่งกำลังจะเป็นรูปธรรมในอีกไม่กี่ปีข้างหน้า ทั้งนี้ภาคธุรกิจที่อินเดียสนใจเข้ามาลงทุนในไทย คือ เหล็ก อิเล็กทรอนิกส์ มอเตอร์ ยางรถยนต์ อัญมณี ไนลอน สิ่งทอ ยา อสังหาริมทรัพย์ และธุรกิจบริการ โดยมีบริษัทสัญชาติอินเดียที่เข้ามาลงทุนทำธุรกิจในประเทศไทยแล้ว เช่น Aditya Birla Chemicals (Thailand), Apollo Tyres (Thailand), NTS Steel และ Tata Motors

ประเทศไทยเองก็เป็นประเทศที่มีศักยภาพสูงจึงเป็นโอกาสที่ดีที่คนไทยจะเข้าไปลงทุนในอินเดียในเวลาที่มีโอกาสเอื้ออำนวยเช่นนี้ ผู้ประกอบการไทยก็ควรเร่งแสวงหาโอกาสทางการค้าและการลงทุนจากความ

ตกลงทางการค้าที่ไทยมีกับอินเดียให้มากขึ้น จากประสบการณ์ของผู้ประกอบการไทยบางรายที่เข้าไปทำธุรกิจ
ในอินเดีย มีความเห็นตรงกันว่าตลาดอินเดียมีศักยภาพมาก แม้จะมีความท้าทายสูงแต่ผลตอบแทนคุ้มค่ามาก
แม้จะมีอุปสรรคบ้าง เช่น ความซับซ้อนด้านภาษีของอินเดียและระบบโครงสร้างพื้นฐาน เป็นต้น แต่ปัญหา
เหล่านี้กำลังได้รับการแก้ไขจากรัฐบาลอย่างเร่งด่วน เพื่อเป็นการฟื้นฟูประเทศและเอื้อประโยชน์ให้กับนัก
ลงทุนต่างชาติรวมถึงนักลงทุนไทยให้สะดวกแก่การลงทุนมากขึ้นในอนาคต

บงกช จิตตุนนท์
กองความร่วมมือการลงทุนต่างประเทศ
กันยายน 2557

เอกสารอ้างอิง

- Reserve Bank of India (RBI)
- Central Statistics office
- Economic outlook Survey, July 2014 by FICCI
- บทความ “นักลงทุนต่างชาติเล็งลงทุนในอินเดีย”: จากสำนักงานส่งเสริมการค้าระหว่างประเทศมumbai
- Deloitte “India Budget analysis A change in direction”
- เกียรติสารทางภาษี โดย ดร.พนิต ธีรภาพวงศ์, 2547
- BBVA Economic Watch Hong Kong, May 26, 2014
- <http://www.idef.org>
- <http://www.ditp.go.th>
- <http://www.thaifta.com>
- <http://www.thaibiz.net>
- <http://indiainbusiness.nic.in/newdesign/index.php>
- http://www.prachachat.net/news_detail.php?newsid=1397120335, สืบค้นเมื่อวันที่ 23 มิถุนายน 2557
- <http://www.thaiindia.net/th/trade-investment-opportunities/1377-2013-08-04-13-08-35.html>, สืบค้นเมื่อวันที่ 1 กรกฎาคม 2557
- <http://www.nationmultimedia.com/business/New-Indian-ambassador-sees-much-opportunities-30228668.html>, สืบค้นเมื่อวันที่ 26 มิถุนายน 2557
- <http://www.thaiembassy.org/mumbai/contents/files/information-20140626-124151-155195.pdf>, สืบค้นเมื่อวันที่ 8 สิงหาคม 2557
- http://www.thanonline.com/index.php?option=com_content&view=article&id=244734:2014-08-31-01-06-37&catid=181:2011-11-16-07-59-01&Itemid=436#.VA0c5PmSwOk, สืบค้นเมื่อวันที่ 16 สิงหาคม 2557

ภาพรวมเศรษฐกิจสหรัฐฯ ในปี 2556

ตลอดช่วงการดำรงตำแหน่งของประธานาธิบดีบารัก โอบามา ต้องเผชิญกับปัญหาสำคัญประการหนึ่งอย่างต่อเนื่อง คือ ปัญหาด้านเศรษฐกิจ ตั้งแต่ประธานาธิบดีโอบามาเข้ารับตำแหน่งก็เร่งแก้ไขเรื่องปากท้องของประชาชนชาวอเมริกันมาตลอด ซึ่งนอกจากเป็นการช่วยพลเมืองของประเทศแล้ว ยังช่วยให้เศรษฐกิจโลกขยายตัวตามไปด้วย เนื่องมาจากสหรัฐฯ เป็นประเทศที่มีการบริโภคสินค้านำเข้าจากต่างประเทศมากที่สุดแห่งหนึ่งของโลก การตกต่ำหรือเฟื่องฟูของเศรษฐกิจสหรัฐฯ จึงส่งผลกระทบต่อประชากรในโลกทั้งหมดเช่นกัน

ในปี 2556 ประธานาธิบดีโอบามาได้เผชิญกับทั้งปัญหาการเมืองในส่วนที่เกี่ยวข้องกับการขยายเขตแดนนี้รัฐบาลกับพรรคการเมืองทั้งสองฝ่าย ขณะเดียวกันยังต้องแก้ไขปัญหาเศรษฐกิจของประเทศ ซึ่งประธานาธิบดีโอบามาก็ดำเนินการแก้ไขอย่างจริงจัง การฟื้นตัวทางเศรษฐกิจของสหรัฐฯ ได้รับการตอบรับจากองค์กรสำคัญทางด้านเศรษฐกิจระหว่างประเทศ ได้แก่ กองทุนการเงินระหว่างประเทศ หรือ IMF ที่ได้คาดการณ์ว่าในปี 2557 เศรษฐกิจสหรัฐฯ น่าจะมีเสถียรภาพมากขึ้นกว่าที่ผ่านมา เนื่องจากไตรมาสสุดท้ายของปี 2556 เศรษฐกิจสหรัฐฯ มีการเติบโตอย่างรวดเร็ว เห็นได้จากภาคธุรกิจมีอัตราการส่งออกที่เพิ่มขึ้น กล่าวคือ อัตราการส่งออกขยายตัวถึงร้อยละ 9.5 จากร้อยละ 3.5 ในไตรมาสที่ 3 แม้ในช่วงครึ่งปีแรก สหรัฐฯ จะประสบกับปัญหาเศรษฐกิจถดถอยที่เกิดขึ้นต่อเนื่องมาแล้ว 4 ปี ซึ่งการหดตัวของเศรษฐกิจใน 6 เดือนแรกของปี 2556 นั้น ส่งผลต่อเศรษฐกิจในภาพรวมของปี 2556 ที่ขยายตัวลดลง

ข้อมูลจากสำนักวิเคราะห์เศรษฐกิจของสหรัฐฯ (Bureau of Economic Analysis: BEA) ได้รายงานว่าปี 2556 เศรษฐกิจสหรัฐฯ ขยายตัวที่อัตราร้อยละ 1.9 ปรับตัวลดลงจากปี 2555 ที่ขยายตัวที่ร้อยละ 2.8 ซึ่งเป็นผลจากปัจจัยลบด้านการลงทุนในอสังหาริมทรัพย์ที่ไม่ใช่ที่อยู่อาศัย (Nonresidential fixed investment) ที่ปรับตัวลดลงร้อยละ 2.7 การปรับตัวลดลงของรายจ่ายภาครัฐที่อยู่ระดับร้อยละ 2.2 และการส่งออกที่หดตัวอยู่ที่ร้อยละ 2.7 อย่างไรก็ตาม ยังมีปัจจัยบวกมาจากการลงทุนในอสังหาริมทรัพย์เพื่อการอยู่อาศัยที่ขยายตัวร้อยละ 12.2 ตลอดจนปริมาณการใช้จ่ายเพื่อการบริโภคส่วนบุคคลที่แท้จริง (Real Personal consumption expenditures) ที่ขยายตัวร้อยละ 2.0

ตารางที่ 1 แสดงดัชนีเศรษฐกิจของสหรัฐฯ

หน่วย : ร้อยละ

	ปี 2556 ทั้งปี	ไตรมาสที่ 1	ไตรมาสที่ 2	ไตรมาสที่ 3	ไตรมาสที่ 4
ผลิตภัณฑ์มวลรวมในประเทศ	1.9	1.1	2.5	4.1	2.6
ค่าใช้จ่ายเพื่อการบริโภคส่วนบุคคล	2.0	2.3	1.8	2.0	3.3
การลงทุน	5.4	4.7	9.2	17.2	2.5
- การลงทุนคงที่	4.5	-1.5	6.5	5.9	2.8
- การลงทุนในอสังหาริมทรัพย์ที่ไม่ใช่ที่อยู่อาศัย	2.7	-4.6	4.7	4.8	5.7
- การลงทุนในอสังหาริมทรัพย์เพื่อการอยู่อาศัย	12.2	12.5	14.2	10.3	-7.9
ส่งออก	2.7	-1.3	8.0	3.9	9.5
นำเข้า	1.4	0.6	6.9	2.4	1.5
ค่าใช้จ่ายภาครัฐ	-2.2	-4.2	-0.4	0.4	-5.2

ที่มา: www.bea.gov กรกฎาคม 2557

สำหรับด้านการลงทุนนั้น สถิติขององค์การการลงทุนนานาชาติ หรือ Organization for International Investment (OFII) รายงานว่าในปี 2556 การลงทุนโดยตรงในสหรัฐฯ มีมูลค่ารวม 193.4 พันล้านเหรียญสหรัฐฯ เพิ่มขึ้นร้อยละ 16 เมื่อเปรียบเทียบกับมูลค่าในปี 2555 ที่มีมูลค่าทั้งสิ้น 166.4 พันล้านเหรียญสหรัฐฯ โดยประเทศที่เข้ามาลงทุนที่สำคัญ คือ ญี่ปุ่น ซึ่งมีมูลค่าการลงทุน 40 พันล้านเหรียญสหรัฐฯ ตามมาด้วย สหราชอาณาจักร (36 พันล้านเหรียญสหรัฐฯ) แคนาดา (25.8 พันล้านเหรียญสหรัฐฯ) ไอร์แลนด์ (14.9 พันล้านเหรียญสหรัฐฯ) และเนเธอร์แลนด์ (11.9 พันล้านเหรียญสหรัฐฯ) โดยมีการลงทุนในอุตสาหกรรมการผลิตมากเป็นอันดับหนึ่ง รองลงมาเป็นการค้าส่ง การบริการด้านข้อมูล และการเงินและการประกันสังคม อย่างไรก็ตาม หากประเมินอุตสาหกรรมจากความรวดเร็วในการเติบโต พบว่าการเงินและการประกันสังคม และการบริการด้านข้อมูลมีอัตราการขยายตัวสูงกว่าร้อยละ 500 ในระหว่างปี 2555-2556

ภาวะเศรษฐกิจในช่วงไตรมาสแรกของปี 2557

ข้อมูลจากสำนักวิเคราะห์เศรษฐกิจของสหรัฐฯ (Bureau of Economic Analysis: BEA) รายงานว่า ในช่วงไตรมาสแรกของปี 2557 อัตราการเติบโตผลิตภัณฑ์มวลรวมในประเทศที่แท้จริง (Real GDP) อยู่ที่ร้อยละ -2.9 หดตัวจากไตรมาสสุดท้ายของปี 2556 ที่อยู่ที่ร้อยละ 2.6 ซึ่งเป็นผลมาจากการลงทุนที่ลดลงด้านสินค้าคงคลังที่ไม่ใช่การเกษตร (Nonfarm inventory investment) และอัตราการส่งออกที่ชะลอตัวลงเป็นสำคัญ

ภาพที่ 2 แสดงอัตราการเติบโตผลิตภัณฑ์มวลรวมในประเทศที่แท้จริงในช่วงไตรมาสแรกของปี 2557

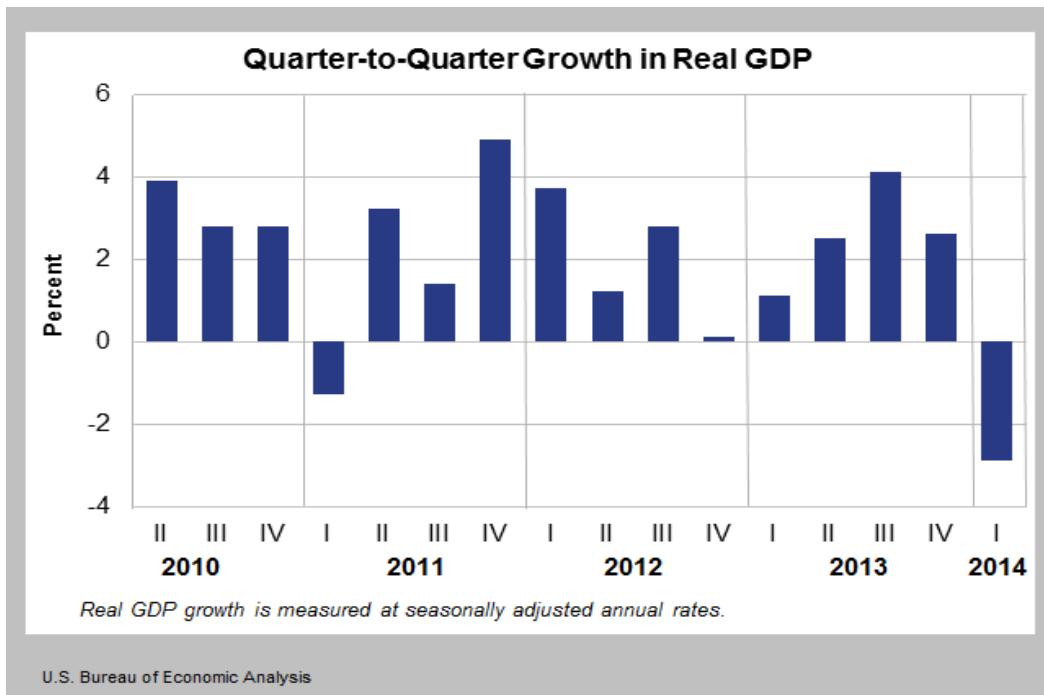

ที่มา: สำนักวิเคราะห์เศรษฐกิจของสหรัฐฯ กรกฎาคม 2557

นอกจากนี้ ยังมีสาเหตุอื่นที่เป็นแรงเสริมให้การเติบโตผลิตภัณฑ์มวลรวมในประเทศที่แท้จริงลดลง อาทิ การลงทุนของธุรกิจปรับตัวลดลงร้อยละ 1.2 การลงทุนถาวรในสวนที่ไม่ใช่ที่อยู่อาศัย (Nonresidential structure) ปรับตัวลดลงร้อยละ 7.7 การลงทุนในด้านเครื่องมือและอุปกรณ์ลดลงร้อยละ 2.8 การลงทุนในอสังหาริมทรัพย์ (non-residential fixed investment) หดตัวร้อยละ 4.2 รวมถึงอัตราการส่งออกปรับตัวลดลงถึงร้อยละ 8.9 ทั้งด้านการบริการ สินค้าอุตสาหกรรม รวมทั้งอาหารและเครื่องดื่ม ขณะที่อัตราการนำเข้าขยายตัวร้อยละ 1.8 โดยชิ้นส่วนยานยนต์ เครื่องยนต์ เป็นสินค้าที่นำเข้าสำคัญ ซึ่งการนำเข้ามากขึ้นนี้ช่วยกระตุ้นภาคการบริการการขนส่งของสหรัฐฯ ให้ขยายตัวมากขึ้นด้วย นอกจากนี้ค่าใช้จ่าย การบริโภคและการลงทุนของภาครัฐ ยังปรับตัวลดลงร้อยละ 1.7 เช่นเดียวกับค่าใช้จ่ายภาครัฐด้านความมั่นคงของประเทศที่ลดลงร้อยละ 2.5 รวมไปถึงการลงทุนในต่างประเทศของสหรัฐฯ ในช่วงไตรมาสแรกของปี 2557 อยู่ที่ 5,539.3 พันล้านเหรียญสหรัฐฯ ลดลงร้อยละ 7.8 เมื่อเทียบกับไตรมาสก่อน มูลค่าการลงทุนในต่างประเทศของสหรัฐฯ นั้นมีมูลค่าประมาณร้อยละ 2.8 ของมูลค่าสินทรัพย์ทั้งหมดของสหรัฐฯ ที่มีในช่วงไตรมาสแรกของปี

อย่างไรก็ตาม ยังมีตัวชี้วัดทางเศรษฐกิจบางตัวที่มีการขยายตัว เช่น รายได้ต่อหัวโดยเฉลี่ย ภายในประเทศเพิ่มขึ้นร้อยละ 0.5 ค่าใช้จ่ายเพื่อการบริโภคส่วนบุคคลที่ขยายตัวร้อยละ 1 จากการขยายตัว ร้อยละ 3.3 ในไตรมาสก่อนหน้า โดยเฉพาะในสินค้าคงทนที่ขยายตัวร้อยละ 1.2 ภาคการบริการที่ขยายตัวร้อยละ 1.5 การลงทุนของภาคธุรกิจในสาขาผลิตภัณฑ์ด้านทรัพย์สินทางปัญญา (Intellectual Property Product) ที่ปรับตัวมาอยู่ที่ร้อยละ 6.3 จากร้อยละ 4 ในไตรมาสที่ 4 ของปี 2556 เป็นต้น

อย่างไรก็ดี อาจกล่าวได้ว่า เศรษฐกิจของสหรัฐฯ ในไตรมาสที่ 1 ของปี 2557 ที่หดตัวจากไตรมาส สุดท้ายของปี 2556 เป็นผลจากปัจจัยลบด้านการลดลงของการลงทุนด้านสินค้าคงคลังที่ไม่ใช่การเกษตร และ อัตราการส่งออกที่ลดลงอย่างมาก กอปรกับอัตราการนำเข้าที่ปรับตัวเพิ่มขึ้นเป็นสำคัญ ซึ่งรัฐบาลก็ยังคงจะ ยึดถือในแนวทางปฏิบัติที่มีมาตั้งแต่ปี 2553 ในการใช้กลยุทธ์การสนับสนุนการส่งออก (National Export Initiative: NEI) ซึ่งเคยทำให้อัตราการจ้างงานสหรัฐฯ เพิ่มขึ้นอย่างมาก นอกจากนี้ กระทรวงพาณิชย์สหรัฐฯ ยังจะผลักดันการพัฒนายุทธศาสตร์โครงการในระยะยาวเพื่อให้บรรลุถึงเป้าหมายการส่งออกใหม่ ควบคู่ไปกับการเพิ่มขีดความสามารถในการแข่งขันในการดึงดูดการลงทุนจากต่างชาติ รวมทั้งรัฐบาลยังได้นำเสนอขั้นตอน และแนวทางใหม่ๆ ที่กระตุ้นการลงทุนจากต่างชาติ รวมไปถึงการจัดตั้งทีมงานส่งเสริมการลงทุนที่ประกอบไปด้วยเอกอัครราชทูตสหรัฐฯ ในประเทศสำคัญๆ 32 ประเทศ ควบคู่ไปกับการส่งเสริมการส่งออก นอกจากนี้ การขจัดปัญหาความยากจนและเสริมสร้างการเจริญเติบโตของเศรษฐกิจโลกด้วยการพิจารณาการต่ออายุ โครงการสิทธิพิเศษทางภาษีศุลกากรแบบทั่วไป หรือ GSP ที่หมดอายุลงในวันที่ 31 กรกฎาคม 2556 โดย พิจารณาถึงบทบาทของโครงการ GSP ต่อการช่วยเหลือผู้ผลิตสหรัฐฯ ให้สามารถนำเข้าวัตถุดิบในการผลิตใน ราคาที่ถูกกลง เพื่อนำมาใช้ในการผลิตภายในประเทศต่อไป รวมถึงทบทวนถึงขีดความสามารถในการแข่งขันที่ เพิ่มขึ้นของประเทศที่ได้รับสิทธิ GSP และการติดตามการปฏิบัติตามข้อกำหนดต่างๆ ในการรับสิทธิ เป็นต้น

แนวโน้มเศรษฐกิจของสหรัฐฯ ในช่วงครึ่งหลังของปี 2557 และการคาดการณ์ทั้งปี

กระทรวงพาณิชย์ของสหรัฐฯ จะยังคงดำเนินนโยบาย “Open for Business” ซึ่งเป็นนโยบายที่ มุ่งเน้นการค้า การลงทุน การเสริมสร้างนวัตกรรมใหม่ๆ รวมถึงความสามารถในการเข้าถึงข้อมูลได้สะดวก ต่อไป เพื่อแสดงถึงความพร้อมของสหรัฐฯ ที่จะทำธุรกิจกับต่างประเทศ เพื่อเสริมสร้างการเจริญเติบโตทาง เศรษฐกิจและเร่งอัตราการจ้างงานในสหรัฐฯ นอกจากนี้ นโยบายใหม่จะช่วยสนับสนุนนโยบายของ ประธานาธิบดีโอบามาที่ต้องการสร้างรากฐานทางเศรษฐกิจจากชนชั้นกลาง หรือเรียกว่า “การปฏิรูปการคลัง ระยะยาว (Long-term Fiscal Reform)” โดยการลดอัตราภาษีธุรกิจขึ้นเริ่มต้น การลงทุนด้านโครงสร้าง พื้นฐานและการศึกษา รวมทั้งปฏิรูปและอำนวยความสะดวกขั้นตอนการตรวจคนเข้าเมือง

สำหรับการค้าและการลงทุน สหรัฐฯ เป็นผู้ส่งออกและผู้นำเข้าสินค้าและบริการที่ใหญ่ที่สุดในโลก รวมทั้งยังเป็นผู้รับเงินลงทุนโดยตรงจากต่างประเทศมากที่สุดในโลกด้วย ดังนั้นการค้าและการลงทุนจึงมี ความสำคัญต่อความเจริญรุ่งเรืองทางเศรษฐกิจ เนื่องจากจะช่วยส่งเสริมการเจริญเติบโตทางเศรษฐกิจ และยัง ช่วยเผยแพร่ความคิดทางด้านนวัตกรรมและค่านิยมของคนอเมริกัน อย่างไรก็ตาม ในปัจจุบันพบว่าบริษัท ของสหรัฐฯ จำนวนน้อยมากที่ส่งออกสินค้าไปยังต่างประเทศ ดังนั้น การที่สหรัฐฯ จะคงความสามารถในการ

แข่งขันทางเศรษฐกิจกับประเทศอื่นๆ สหรัฐฯ ต้องเปลี่ยนท่าทีจากการเน้นการผลิตเพื่อบริโภคภายในประเทศ เป็นการผลิตเพื่อการส่งออกมากขึ้น

ในช่วงครึ่งหลังของปี 2557 ภาครัฐจะยังคงใช้กลยุทธ์การสนับสนุนการส่งออกเพื่อเร่งแก้ไขปัญหาการว่างงานต่อไป ซึ่งกระทรวงพาณิชย์ของสหรัฐฯ จะเป็นหน่วยงานที่ช่วยผลักดันการพัฒนาด้านยุทธศาสตร์ระยะยาวเพื่อให้อัตราการส่งออกสูงขึ้น โดยจะประสานงานอย่างใกล้ชิดกับหน่วยงานภาครัฐอื่นๆ และสำหรับโครงการ SelectUSA ที่มีจุดประสงค์เพื่อส่งเสริมและอำนวยความสะดวกด้านการลงทุนจากต่างประเทศในสหรัฐฯ ก็ยังคงดำเนินต่อไป อนึ่ง การทำความตกลงทางการค้า (FTAs) กับประเทศคู่ค้า ก็เป็นอีกแนวทางหนึ่งที่สหรัฐฯ ต้องการจะผลักดันต่อไป สหรัฐฯ ได้มีความตกลงทางการค้ากับหลายประเทศ โดยข้อตกลงเหล่านี้ช่วยส่งเสริมการจ้างงานในสหรัฐฯ ถึง 17.7 ล้านงาน ดังนั้นจึงไม่ใช่เรื่องแปลกที่สหรัฐฯ จะยังคงเดินหน้าทำความตกลงทางการค้าอื่นๆ ต่อไป ในขณะที่เดียวกันภาครัฐยังใช้งบประมาณไปกับกิจกรรมต่างๆ ที่ช่วยส่งผลให้การเจรจาข้อตกลงทางการค้าระหว่างประเทศสำเร็จลุล่วง โดยให้การสนับสนุนแก่วิสาหกิจขนาดกลางและขนาดย่อม ส่งเสริมการศึกษาและดูแลสุขภาพของประชาชนเพื่อผลิตทรัพยากรบุคคลที่มีความรู้ความสามารถเพื่อตอบสนองความต้องการของภาคอุตสาหกรรม ซึ่งถือเป็นการกระตุ้นเศรษฐกิจและพัฒนาสังคมอีกทางหนึ่ง เมื่อเศรษฐกิจในประเทศดีขึ้น มีทรัพยากรที่เพียงพอและมีคุณภาพ สภาพแวดล้อมที่เหมาะสมแก่การเข้ามาลงทุน นักลงทุนต่างชาติก็จะสนใจเข้ามาลงทุนในสหรัฐฯ เพิ่มมากขึ้น เมื่อมีการนำเงินลงทุนเข้ามาในสหรัฐฯ ก็จะช่วยส่งต่ออัตราการจ้างงาน การบริโภคภาคเอกชนที่สูงขึ้น ทั้งยังส่งเสริมให้มีการนำเข้าและส่งออกสินค้าและบริการเพิ่มขึ้นอีกด้วย

สำหรับด้านการลงทุน นักลงทุนต่างชาติได้เข้ามาลงทุนในสหรัฐฯ และขยายกิจการในทุกๆ ปี ซึ่งมีส่วนช่วยสนับสนุนการจ้างงานคนอเมริกันในสหรัฐฯ โดยมีสถิติการจ้างงานจำนวน 5.3 ล้านคน โดยพบว่าบริษัทที่เป็นของสหราชอาณาจักรจ้างคนมากที่สุด กล่าวคือ 879,000 คน รองลงมาเป็นบริษัทญี่ปุ่น 654,000 คน และเยอรมนี 569,000 คน ตามลำดับ และหากพิจารณาในรายอุตสาหกรรมจะพบว่า การจ้างงานในอุตสาหกรรมผลิตมีอัตราการจ้างงานสูงที่สุด คือ 1,986,000 คน รองลงมาเป็นอุตสาหกรรมขายส่ง 551,700 คน และอุตสาหกรรมขายปลีก 477,700 คน²⁹

สำหรับภาพรวมเศรษฐกิจของสหรัฐฯ ในปี 2557 นั้นคาดว่าจะปรับตัวดีขึ้นกว่าปีที่ผ่านมาเล็กน้อย เนื่องจากเศรษฐกิจเริ่มส่งสัญญาณในการฟื้นตัวโดยพิจารณาจากอัตราการว่างงานที่ปรับตัวลดลง จากปัจจัยนี้ส่งผลให้ธนาคารกลางของสหรัฐฯ หรือ FED ตัดสินใจในการเดินหน้าแผนที่จะชะลอการกระตุ้นเศรษฐกิจลง ขณะที่กองทุนการเงินระหว่างประเทศ หรือ IMF กลับเห็นตรงกันข้าม โดยคาดการณ์ว่าในปี 2557 อัตราการเติบโตทางเศรษฐกิจของสหรัฐฯ น่าจะอยู่ที่ร้อยละ 1.7 ปรับตัวลดลงจากเดิมที่เคยคาดการณ์ในช่วงต้นปีว่าจะเติบโตร้อยละ 2.8 และคาดการณ์ในเดือนมิถุนายน 2557 ว่าจะอยู่ที่ร้อยละ 2 อัตราการว่างงานอยู่ที่ระดับร้อยละ 6.4 อัตราเงินเฟ้ออยู่ที่ระดับร้อยละ 1.8 และอัตราดอกเบี้ยจะเพิ่มขึ้นจาก 0.1 เป็น 0.3 เนื่องจากตลาด

²⁹ ข้อมูลเรื่องนโยบายการค้าของสหรัฐอเมริกา พ.ศ. 2557 ผลกระทบต่อแต่ละรัฐ จัดทำโดย Office of Commercial Affairs, Royal Thai Embassy Washington D.C.

อสังหาริมทรัพย์ประสบกับการชะลอตัว และอุปสงค์ของตลาดต่างประเทศต่อสินค้าสหรัฐฯ ลดลง IMF เห็นว่า เศรษฐกิจสหรัฐฯ ยังคงฝืดเคือง และสหรัฐฯ ต้องดำเนินการออกนโยบายระยะสั้น อันได้แก่ การสร้างสิ่งอำนวยความสะดวก การปฏิรูปการศึกษาและการฝึกอาชีพ รวมทั้งให้เงินสนับสนุนด้านการดูแลเด็ก เพื่อกระตุ้นเศรษฐกิจ ขณะเดียวกันต้องลดค่าใช้จ่ายและเพิ่มรายได้ในระยะยาวเพื่อหลีกเลี่ยงปัญหาหนี้สาธารณะซึ่งส่งผลกระทบต่อระบบการเงินของสหรัฐฯ นอกจากนี้ IMF เห็นว่า FED เองก็ควรปรับนโยบายทางการเงินโดยต้องคำนึงถึงผลกระทบที่จะตามมา พร้อมหาทางรับมือกับปัญหาที่จะเกิดขึ้น โดยเฉพาะประเด็นการปรับอัตราดอกเบี้ยซึ่งจะส่งผลกระทบต่ออัตราการจ้างงาน รวมทั้งยังส่งผลกระทบต่อเศรษฐกิจโลกในวงกว้างด้วย รวมไปถึง IMF ยังต้องการให้ FED เพิ่มการสื่อสารข้อมูลเพื่อแจ้งความคืบหน้าและให้ความกระจ่างในเรื่องนโยบายทางการเงินแก่สาธารณชนในทุกการประชุม

ภาวะการค้าของสหรัฐฯ กับไทยในช่วงเดือนมกราคม-พฤษภาคม 2557

การดำเนินนโยบายทางการค้าของสหรัฐฯ ในปี 2557 ยังคงมุ่งเน้นการดำเนินการที่ต่อเนื่องจากปี 2556 ในการส่งเสริมการเปิดตลาดการส่งออกสินค้าและบริการของสหรัฐฯ เพื่อสนับสนุนการจ้างงาน และการเจริญเติบโตทางเศรษฐกิจอย่างยั่งยืน นอกจากนี้ ยังเร่งเจรจาความตกลงหุ้นส่วนยุทธศาสตร์เศรษฐกิจเอเชีย-แปซิฟิก (TPP) ข้อตกลงความเป็นหุ้นส่วนการค้าและการลงทุนข้ามแอตแลนติก (TTIP) ให้เสร็จสิ้นภายในปีนี้ ควบคู่ไปกับการผลักดันการเจรจาภายใต้องค์การการค้าโลก (WTO) ด้านความตกลงว่าด้วยสินค้าเทคโนโลยีสารสนเทศ และการส่งเสริมการค้าบริการและสินค้าสิ่งแวดล้อม

ที่ผ่านมา สหรัฐฯ ถือเป็นตลาดขนาดใหญ่ที่ประกอบด้วยผู้บริโภคที่หลากหลาย การบริโภคภายในประเทศคิดเป็นร้อยละ 70 ของผลิตภัณฑ์มวลรวมประชาชาติ จากปัจจัยดังกล่าวทำให้ผู้ขายสรรหาสินค้าที่แปลกใหม่มาขายในตลาดสหรัฐฯ ซึ่งไทยได้เปรียบในสินค้ากลุ่มอาหารมาก เนื่องจากผู้นำเข้ารู้จักอาหารไทยเป็นอย่างดี จึงค่อนข้างได้เปรียบในการแข่งขัน และเพื่อเพิ่มศักยภาพในการแข่งขัน การพัฒนาคุณภาพสินค้าโดยการสร้างมูลค่าเพิ่ม อาทิ อาหารแปรรูป อาหารออร์แกนิก จึงเป็นสิ่งสำคัญที่ผู้ประกอบการไทยต้องคำนึงถึงต่อไป นอกจากนี้ สินค้าแฟชั่นและธุรกิจบริการยังเป็นอีกสองธุรกิจที่ไทยมีโอกาสสูงในตลาดสหรัฐฯ³⁰

ข้อมูลจากศูนย์เทคโนโลยีสารสนเทศและการสื่อสาร สำนักงานปลัดกระทรวงพาณิชย์ โดยความร่วมมือจากกรมศุลกากร รายงานถึงการค้ำระหว่างเดือนมกราคม - เดือนพฤษภาคม 2557 พบว่าไทยเป็นฝ่ายได้ดุลการค้ามูลค่า 117,220 ล้านบาท โดยไทยส่งออกทั้งสิ้นมูลค่า 302,841 ล้านบาท หรือขยายตัวร้อยละ 10.8 ขณะที่ไทยนำเข้ามูลค่ารวม 185,622 ล้านบาท หรือหดตัวร้อยละ 2.3 สินค้าสำคัญที่สหรัฐฯ นำเข้าจากไทย ได้แก่ อุปกรณ์คอมพิวเตอร์และส่วนประกอบอุปกรณ์อิเล็กทรอนิกส์ อัญมณีและเครื่องประดับ ยางรถยนต์ ขณะที่สินค้าที่ไทยนำเข้าจากสหรัฐฯ ที่สำคัญ ได้แก่ คอมพิวเตอร์และชิ้นส่วนอิเล็กทรอนิกส์ เสื้อผ้าสำเร็จรูป อาหารทะเลกระป๋อง อัญมณี เพอร์นิเจอร์ กุ้งแช่แข็ง และผลิตภัณฑ์ยาง เป็นต้น

³⁰ ข้อมูลจากกรมส่งเสริมการค้าระหว่างประเทศ ณ นครนิวยอร์ก สหรัฐอเมริกา วันที่ 31 มีนาคม 2557

การลงทุนของสหรัฐฯ ในประเทศไทยปี 2556 (มกราคม- มิถุนายน)

จากข้อมูลของธนาคารแห่งประเทศไทยพบว่าการลงทุนโดยตรงสุทธิจากสหรัฐฯ ในประเทศไทยในช่วงเดือนมกราคมถึงเดือนมิถุนายน 2557 มีมูลค่ารวมทั้งสิ้น 39,993.9 ล้านบาท คิดเป็นสัดส่วนร้อยละ 32.2 ของมูลค่าการลงทุนโดยตรงสุทธิจากต่างประเทศทั้งหมด (124,099.5 ล้านบาท)

ข้อมูลสถิติจากสำนักงานคณะกรรมการส่งเสริมการลงทุนพบว่าในขั้นอนุมัติ จำนวนโครงการจากสหรัฐฯ ที่ได้รับอนุมัติให้การส่งเสริมลงทุนในช่วงครึ่งแรกของปี 2557 จัดอยู่ในอันดับที่ 7 เมื่อเปรียบเทียบกับประเทศอื่นที่ได้รับการส่งเสริมการลงทุน โดยมีจำนวนโครงการทั้งสิ้น 13 โครงการ รองจากญี่ปุ่น สิงคโปร์ ไต้หวัน ลาว เกาหลีใต้ และฮ่องกง เช่นเดียวกับมูลค่าการลงทุนจากสหรัฐฯ ที่ได้รับอนุมัติให้การส่งเสริมการลงทุนอยู่ในอันดับที่ 7 มีมูลค่าการลงทุนทั้งสิ้น 3,180 ล้านบาท หรือคิดเป็นร้อยละ 2.1 ของมูลค่าการลงทุนทั้งหมด

เมื่อพิจารณารายสาขา โครงการที่ได้รับการส่งเสริมในช่วงครึ่งปีแรกของปี 2557 ส่วนใหญ่อยู่ในสาขาบริการและสาขากิจการเกษตรกรรมและผลิตผลทางการเกษตร โดยการลงทุนในสาขาบริการมีมูลค่าสูงสุด คิดเป็นมูลค่า 2,454 ล้านบาท

1. ปริมาณการลงทุน : ในขั้นคำขอ จำนวนโครงการลดลง ขณะที่มูลค่าการลงทุนเพิ่มขึ้นอย่างมาก เมื่อเปรียบเทียบกับช่วงเดียวกันของปี 2556

■ ขั้นคำขอ

จำนวนโครงการลงทุนของสหรัฐฯ ที่ยื่นขอรับการส่งเสริมในปี 2557 ตั้งแต่เดือนมกราคมถึงเดือนมิถุนายน มีจำนวนทั้งสิ้น 15 โครงการ ลดลงจากช่วงเวลาเดียวกันของปี 2556 ถึง 17 โครงการ ขณะที่มูลค่าการลงทุนกลับเพิ่มขึ้นจากเดิมอย่างมาก กล่าวคือ จากเดิม 6,776.3 ล้านบาท เป็น 36,680.7 ล้านบาท หรือเพิ่มขึ้นถึงร้อยละ 441.3

■ ขั้นอนุมัติ

จำนวนโครงการลงทุนของสหรัฐฯ ที่ได้รับการอนุมัติส่งเสริมในช่วงครึ่งปีแรกของปี 2557 มี 13 โครงการ ลดลงจากช่วงเวลาเดียวกันของปีก่อนหน้า 19 โครงการ ขณะที่มูลค่าการลงทุนลดลง กล่าวคือจาก 5,719.3 ล้านบาท ลดลงเหลือ 3,180.4 ล้านบาท หรือลดลงร้อยละ 44.4

2. ขนาดการลงทุน : ส่วนมากเป็นโครงการขนาดเล็ก

■ ขั้นคำขอ

ในช่วงครึ่งแรกของปี 2557 โครงการลงทุนจากสหรัฐฯ มากกว่าครึ่งหนึ่งเป็นโครงการขนาดเล็กที่มีมูลค่าต่ำกว่า 50 ล้านบาท โดยมีจำนวน 8 โครงการ (คิดเป็นร้อยละ 53.3) รองลงมาเป็นการลงทุนที่มีมูลค่ามากกว่า 1,000 ล้านบาท จำนวน 3 โครงการ (คิดเป็นร้อยละ 20) อันดับที่สามเป็นการลงทุนที่มีมูลค่าระหว่าง 50-99 ล้านบาท และมูลค่าระหว่าง 100-499 ล้านบาท อย่างละ 2 โครงการ (คิดเป็นร้อยละ 13.3)

อย่างไรก็ตาม ในด้านมูลค่าการลงทุนนั้นพบว่าโครงการที่มีมูลค่ามากกว่า 1,000 ล้านบาท มีมูลค่าการ

ลงทุนสูงสุด กล่าวคือ มีมูลค่าการลงทุนสูงถึง 35,974.6 ล้านบาท (คิดเป็นร้อยละ 98.5) รองลงมาเป็นโครงการที่มีมูลค่าระหว่าง 100-499 ล้านบาท มูลค่า 516.2 ล้านบาท หรือคิดเป็นสัดส่วนร้อยละ 1.4 ของมูลค่าการลงทุนทั้งหมด โครงการที่มีมูลค่าระหว่าง 50-99 ล้านบาท คิดเป็นมูลค่า 108.8 ล้านบาท (คิดเป็นร้อยละ 0.3) และโครงการที่มีมูลค่าเงินลงทุนระหว่างน้อยกว่า 50 ล้านบาท มูลค่าการลงทุนรวม 81.1 ล้านบาท (คิดเป็นร้อยละ 0.2)

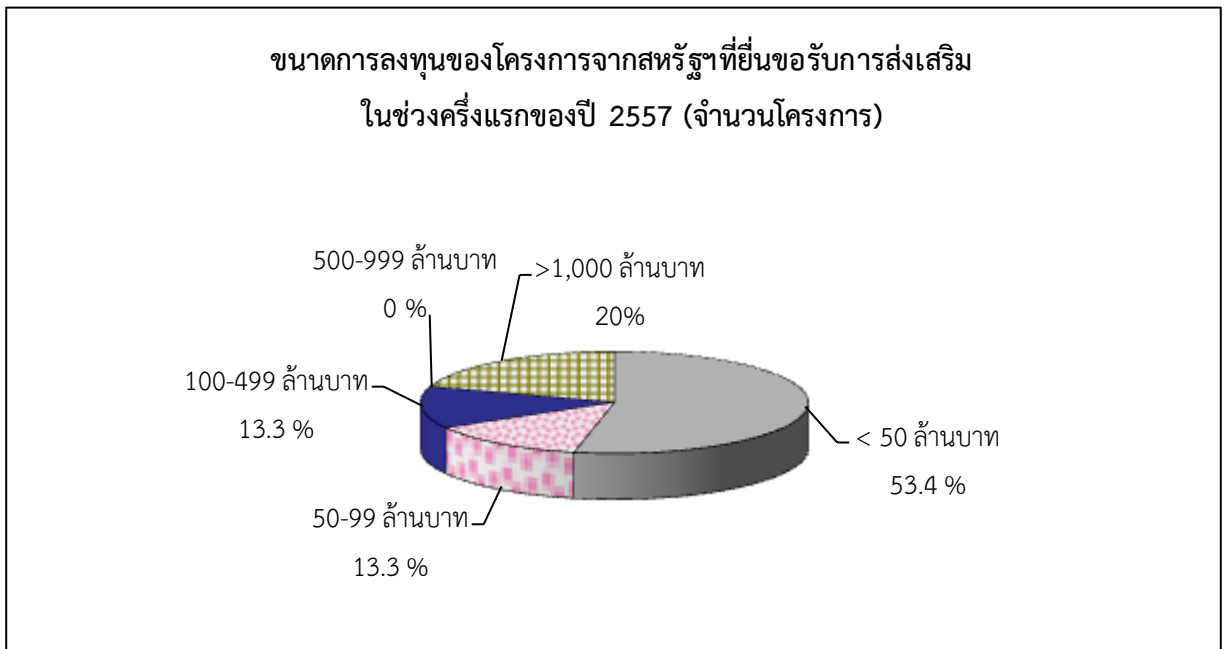

ที่มา : สำนักงานคณะกรรมการส่งเสริมการลงทุน กรกฎาคม 2557

■ **ชั้นอนุมัติ**

มีโครงการขนาดเล็กที่มีมูลค่าต่ำกว่า 50 ล้านบาท จำนวน 8 โครงการจากจำนวนโครงการที่ได้รับอนุมัติทั้งสิ้น 13 โครงการ โดย 8 โครงการนี้มีมูลค่าการลงทุน 157.3 ล้านบาท โครงการที่มีมูลค่าระหว่าง 50-499 ล้านบาท จำนวน 4 โครงการ มูลค่ารวม 616.1 ล้านบาท และอีก 1 โครงการเป็นโครงการที่มีมูลค่าการลงทุนมากกว่า 1,000 ล้านบาท มูลค่าการลงทุน 2,407 ล้านบาท

ขนาดการลงทุนของโครงการจากสภรฐฐฐที่ไดรรับอนุมัติให้การสงเสริม
ในช่วงครงแรกของปี 2557 (จนวนโครงการ)

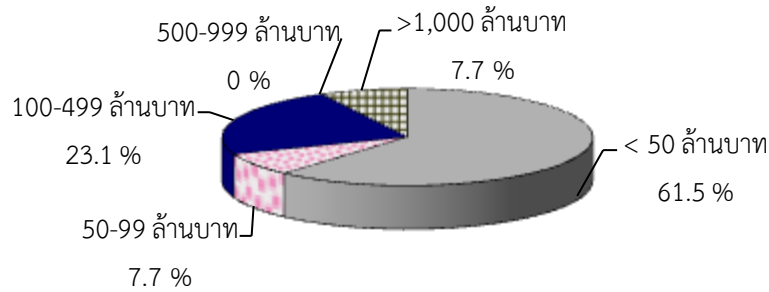

ที่มา : สำนักงานคณะกรรมการสงเสริมการลงทุน กรกฎาคม 2557

3. ลักษณะการลงทุน : ในชั้นคำขอ โครงการขยายมีจนวนมากกว่าโครงการใหม่

▪ ชั้นคำขอ

ในช่วงครงแรกของปี 2557 มีโครงการใหม่ยื่นคำขอรับการสงเสริมเข้ามาทั้งสิ้น 6 โครงการ ลดลง ครงหนึ่งจากช่วงเดียวกันของปีก่อน สำหรับโครงการขยายการผลิตที่ยื่นคำขอรับการสงเสริมมี 9 โครงการ ลดลง 11 โครงการ

มูลค่าการลงทุนของโครงการใหม่มีมูลค่า 220 ล้านบาท ลดลง 232.2 ล้านบาท หรือลดลงจากช่วงเดียวกันของปีก่อนหน้าร้อยละ 51.3 ขณะที่มูลค่าการลงทุนของโครงการขยายมีมูลค่าสูงถึง 36,460.7 ล้านบาท เพิ่มขึ้นจากเดิมร้อยละ 476.5

▪ ชั้นอนุมัติ

มีโครงการใหม่ที่ได้รับการอนุมัติทั้งสิ้น 7 โครงการ และโครงการขยายมีจนวน 6 โครงการ จากจนวนโครงการที่ไดรรับอนุมัติสงเสริมทั้งสิ้น 13 โครงการ

ในแง่สัดส่วนของเงินลงทุน โครงการขยายมีมูลค่าการลงทุน 572.1 ล้านบาท ลดลงถึง 4,812.4 ล้านบาท หรือลดลงร้อยละ 89.4 สำหรับโครงการใหม่มีมูลค่าการลงทุน 2,608.3 ล้านบาท เพิ่มขึ้นถึง 2,273.5 ล้านบาท หรือคิดเป็นร้อยละ 679.1 เมื่อเทียบกับครงปีแรกของปี 2556

4. สาขาการลงทุน : สาขาเหมืองแร่ เซรามิกส์ และโลหะขั้นมูลฐานเป็นสาขาที่มีมูลค่าการลงทุนสูงที่สุดในชั้นคำขอ

■ ชั้นคำขอ

จำนวนโครงการ

นักลงทุนสหรัฐฯ ยื่นคำขอรับการส่งเสริมการลงทุนในสาขาเหมืองแร่ เซรามิกส์ และโลหะขั้นมูลฐาน สาขาอิเล็กทรอนิกส์และเครื่องใช้ไฟฟ้า และสาขาบริการ มากเป็นอันดับหนึ่ง โดยมีจำนวนเท่ากันคือสาขาละ 3 โครงการ (คิดเป็นสาขาละร้อยละ 20) รองลงมาเป็นการลงทุนในสาขากิจการเกษตรกรรมและผลิตผลทางการเกษตร สาขาอุตสาหกรรมเบา และสาขาเคมีภัณฑ์ กระจก และพลาสติก จำนวนเท่ากันคือสาขาละ 2 โครงการ (คิดเป็นสาขาละร้อยละ 13.3)

มูลค่าการลงทุน

การลงทุนในสาขาเหมืองแร่ เซรามิกส์ และโลหะขั้นมูลฐาน มูลค่าการลงทุนสูงสุดเป็นอันดับหนึ่ง โดยมีมูลค่าทั้งสิ้น 35,974.6 ล้านบาท คิดเป็นร้อยละ 98.1 ของมูลค่าการลงทุนทั้งหมด รองลงมาเป็นโครงการในสาขาเคมีภัณฑ์ กระจก และพลาสติก คิดเป็นมูลค่าทั้งสิ้น 465 ล้านบาท (คิดเป็นร้อยละ 1.3) ส่วนสาขาอุตสาหกรรมเบาเป็นอันดับสาม กล่าวคือมีมูลค่าการลงทุน 114 ล้านบาท (คิดเป็นร้อยละ 0.3)

■ ชั้นอนุมัติ

จำนวนโครงการ

สาขากิจการเกษตรกรรมและผลิตผลทางการเกษตรและสาขาบริการเป็น 2 สาขาที่ได้รับการอนุมัติให้การส่งเสริมมากที่สุด จำนวนสาขาละ 4 โครงการ รองลงมาเป็นสาขาอิเล็กทรอนิกส์และเครื่องใช้ไฟฟ้า และสาขาเคมีภัณฑ์ กระจก และพลาสติกจำนวนอย่างละ 2 โครงการ และสาขาผลิตภัณฑ์โลหะ เครื่องจักร และอุปกรณ์ขนส่ง ได้รับการอนุมัติจำนวน 1 โครงการ

มูลค่าการลงทุน

การลงทุนในสาขาบริการมีมูลค่าการลงทุนสูงสุดเป็นอันดับหนึ่งจำนวน 2,454 ล้านบาท คิดเป็นร้อยละ 77.2 ของมูลค่าการลงทุนที่ได้รับการอนุมัติทั้งหมด รองลงมาได้แก่สาขาผลิตภัณฑ์โลหะ เครื่องจักร และอุปกรณ์ขนส่ง มีมูลค่าการลงทุน 281.1 ล้านบาท (คิดเป็นร้อยละ 8.8) และอันดับที่สามได้แก่สาขากิจการเกษตรกรรมและผลิตผลทางการเกษตรซึ่งมีมูลค่าการลงทุน 219.1 ล้านบาท หรือคิดเป็นร้อยละ 6.9

โครงการที่มีมูลค่าการลงทุนในชั้นอนุมัติสูงสุดจำนวน 3 โครงการ ได้แก่

1. โครงการใหม่ของบริษัท Ford Motor Company (Thailand) Ltd. มีมูลค่าการลงทุน 20,130 ล้านบาท ในกิจการผลิตรถยนต์และชิ้นส่วน ตั้งอยู่ที่เขต 2 จังหวัดระยอง
2. โครงการขยายของบริษัท Spansion (Thailand) Ltd. เพื่อผลิต IC Testing มูลค่าการลงทุน 6,166.3 ล้านบาท ตั้งอยู่ที่เขต 1 จังหวัดนนทบุรี
3. โครงการขยายของบริษัท Allegro Microsystems (Thailand) Co.; Ltd. มีมูลค่าการลงทุน 3,022.0 ล้านบาท ผลิต Semiconductor, Test of Semiconductor ตั้งอยู่ที่เขต 2 จังหวัดสระบุรี

5. **แหล่งรองรับการลงทุน** : เขต 1 เป็นเขตที่นักลงทุนสหรัฐฯ ตั้งโรงงานมากที่สุด

■ **ชั้นคำขอ**

โครงการลงทุนจากสหรัฐฯ ส่วนใหญ่ตั้งอยู่ในเขต 1 กล่าวคือ มีจำนวน 7 โครงการ คิดเป็นเกือบร้อยละ 50 และมีมูลค่าการลงทุนอยู่ที่ 185.9 ล้านบาท รองลงมาตั้งอยู่ในเขต 2 จำนวน 5 โครงการ มูลค่า 36,439.6 ล้านบาท และเขต 3 จำนวน 3 โครงการ มูลค่า 55.2 ล้านบาท

อย่างไรก็ตาม เมื่อเปรียบเทียบกับช่วงเวลาเดียวกันของปีที่ผ่านมา พบว่ามีการลงทุนในทุกเขตปรับตัวลดลง โดยเฉพาะอย่างยิ่งเขต 1 และ 2 ที่ปรับตัวลดลง 5 โครงการและ 11 โครงการ ตามลำดับ

■ **ชั้นอนุมัติ**

โครงการลงทุนส่วนใหญ่ที่ได้รับการอนุมัติตั้งอยู่ในเขต 1 เช่นเดียวกับในชั้นคำขอ กล่าวคือ มีจำนวน 6 โครงการ คิดเป็นร้อยละ 46.1 ของจำนวนโครงการที่ได้รับการอนุมัติทั้งหมด ขณะที่โครงการลงทุนในเขต 2 มีจำนวน 3 โครงการ และเขต 3 มีจำนวน 4 โครงการ

สำหรับมูลค่าการลงทุนนั้น พบว่าการลงทุนในเขต 1 มีมูลค่าสูงที่สุด คือ 2,499 ล้านบาท ตามมาด้วยเขต 2 ที่มีการลงทุน 506.1 ล้านบาท และการลงทุน 175.3 ล้านบาทในเขต 3

6. **การส่งออก** : ประมาณร้อยละ 26.7 เป็นโครงการผลิตเพื่อการส่งออกตั้งแต่ร้อยละ 80 ขึ้นไปในชั้นคำขอ

■ **ชั้นคำขอ**

จำนวนโครงการผลิตเพื่อส่งออกร้อยละ 80 ขึ้นไป มีทั้งหมด 4 โครงการ ลดลงจากจำนวนโครงการส่งออกในช่วงเวลาเดียวกันในปี 2556 จำนวน 8 โครงการ โดยมีมูลค่า 16,503.9 ล้านบาท หรือร้อยละ 45 ของมูลค่าการลงทุนทั้งหมดในชั้นคำขอ

■ **ชั้นอนุมัติ**

โครงการผลิตเพื่อการส่งออกร้อยละ 80 ขึ้นไปมีเพียง 1 โครงการ ลดลงถึง 12 โครงการจากจำนวนโครงการในช่วงเวลาเดียวกันในปี 2556 โดยมีมูลค่า 34 ล้านบาท หรือคิดเป็นสัดส่วนร้อยละ 1.1 ของมูลค่าการลงทุนทั้งหมดที่ได้รับการอนุมัติ

7. **แนวโน้มการลงทุน** : คาดว่าจำนวนโครงการและมูลค่าการลงทุนจะคงที่หรือเพิ่มขึ้นเพียงเล็กน้อย

การลงทุนในครึ่งปีแรกลดลงเมื่อเทียบกับปีก่อนหน้าในแง่ของจำนวนโครงการ แต่หากพิจารณาถึงมูลค่าการลงทุนนั้นจะเห็นได้ว่ามูลค่าการลงทุนเพิ่มขึ้นอย่างมาก เนื่องจากมีบริษัทรายใหญ่เข้ามาลงทุนใหม่ และขยายการลงทุนเพิ่มเติม สำหรับแนวโน้มการลงทุนของสหรัฐฯ ในประเทศไทยในช่วงครึ่งปีหลังนั้น คาดว่า จะคงที่หรือเพิ่มขึ้นเล็กน้อยทั้งในแง่จำนวนโครงการและมูลค่าการลงทุนเมื่อเปรียบเทียบกับช่วงแรกของปี 2557 เนื่องจากนักลงทุนต่างประเทศมีทัศนคติที่ดีต่อภาวะเศรษฐกิจไทยมากขึ้น กอปรกับสำนักงาน

คณะกรรมการส่งเสริมการลงทุนได้จัดกิจกรรมชักจูงการลงทุนอย่างต่อเนื่อง พร้อมกับนำเสนอข้อมูลที่สร้างความเชื่อมั่นให้แก่นักลงทุนที่สนใจเข้ามาลงทุนในไทย นอกจากนี้ ในช่วงหลังของปี 2557 คาดว่าเศรษฐกิจสหรัฐฯ น่าจะปรับตัวดีขึ้นกว่าช่วงครึ่งปีแรกที่ชะลอตัวลง สังเกตได้จากตลาดแรงงานที่เริ่มฟื้นตัวอย่างต่อเนื่อง ตัวเลขการจ้างงานนอกภาคการเกษตรที่ปรับเพิ่มกว่าที่คาดการณ์ไว้ รวมทั้งจำนวนการขอรับวีซ่าเพื่อการว่างงานที่อยู่ในระดับต่ำสุดในรอบ 7 ปีที่ผ่านมาในช่วงครึ่งปีแรก อย่างไรก็ตาม นโยบายสหรัฐฯ ที่ส่งเสริมให้เกิดการลงทุนในประเทศมากขึ้นและผลของการดำเนินนโยบายด้านการเงินของสหรัฐฯ อาจเป็นอีกปัจจัยหนึ่งที่อาจชะลอหรือลดการลงทุนจากสหรัฐฯ ในต่างประเทศก็เป็นได้

ทั้งนี้ ในปี 2557 สำนักงานคณะกรรมการส่งเสริมการลงทุนและสำนักงานเศรษฐกิจการลงทุน ญกรุงนิวยอร์กและลอสแอนเจลิส มีแผนที่จะกระตุ้นการลงทุนในการจัดกิจกรรมเผยแพร่ชักจูงการลงทุนอย่างต่อเนื่อง รวมไปถึงการจัดสัมมนา One - on - One Meeting กิจกรรมสร้างเครือข่ายการค้าการลงทุน โดยเฉพาะในอุตสาหกรรมอิเล็กทรอนิกส์ ซอฟต์แวร์ ชิ้นส่วนอากาศยาน เครื่องจักร และชิ้นส่วนยานยนต์ อื่นๆ สำหรับโครงการขนาดใหญ่ของสหรัฐฯ ที่เพิ่งได้รับอนุมัติการลงทุนในเดือนมิถุนายน 2557 คือ โครงการการลงทุนของ Mr. Mario D'Angelo ในการจัดทำ Aviation Training Center สำหรับนักบิน มูลค่าการลงทุนจำนวนสูงถึง 2.4 พันล้านบาท



ศิรินาถ ไชยลาโภ
กองความร่วมมือการลงทุนต่างประเทศ
กันยายน 2557

ภาวะการลงทุนของสหภาพยุโรปในไทย ช่วงครึ่งแรกของปี 2557 (มกราคม-มิถุนายน)

ภาวะเศรษฐกิจของสหภาพยุโรป

ภาวะเศรษฐกิจของสหภาพยุโรปในช่วงครึ่งแรกของปี 2557³¹

Eurostat รายงานตัวเลขการเติบโตของสหภาพยุโรปในไตรมาสที่ 2 ของปี 2557 แนวโน้มการฟื้นตัวทางเศรษฐกิจยังไม่ดีเท่าที่ควร ด้วยปัจจัยเชิงลบหลายประการ อาทิ ตัวเลข GDP ของกลุ่มยูโรโซน (EA18) ไม่มีการเจริญเติบโต และสหภาพยุโรปทั้งหมด (EU28) เติบโตในอัตราที่ลดลงที่ร้อยละ 0.2 จากไตรมาสแรกของปี 2557 ทั้งนี้ เป็นผลจากการลงทุนของภาคเอกชนลดลง ถึงแม้ตัวเลขการบริโภคภาคครัวเรือนจะเพิ่มขึ้นก็ตาม ตัวเลขการเติบโตของ GDP รายประเทศยังไม่ฟื้นตัว เช่น เยอรมนี (ซึ่งมีขนาดเศรษฐกิจใหญ่ที่สุด) ลดลงอย่างมากในไตรมาส 2 ที่ร้อยละ -0.2 เทียบกับที่เคยเติบโตร้อยละ 0.7 ในไตรมาสที่ผ่านมา ฝรั่งเศส (ขนาดเศรษฐกิจใหญ่อันดับ 2) ไม่มีการเจริญเติบโตหรือโตร้อยละ 0.0 ติดต่อกัน 2 ไตรมาส ในขณะที่อิตาลี (ขนาดเศรษฐกิจใหญ่อันดับ 3) เข้าสู่ภาวะถดถอย เนื่องจากหดตัวติดต่อกัน 2 ไตรมาส (ไตรมาสที่ 1 และไตรมาสที่ 2) โดยในไตรมาส 2 หดตัวที่ร้อยละ -0.2 เทียบกับร้อยละ -0.1 ในไตรมาสที่ผ่านมา นอกจากนี้ผลจากการคว่ำบาตรทางเศรษฐกิจต่อรัสเซียซึ่งเป็นคู่ค้าที่สำคัญ เศรษฐกิจยูโรโซนได้เริ่มส่งผลกระทบต่อยูโรโซนเอง ความเชื่อมั่นของนักลงทุนต่อเศรษฐกิจโดยรวมลดลง และคาดว่าจะยังไม่ฟื้นตัว เนื่องจากความตึงเครียดกับรัสเซียจะยิ่งซ้ำเติมการฟื้นตัวของเศรษฐกิจมากขึ้น เพราะตัวเลขแสดงอุปสงค์ภายในประเทศในไตรมาสที่ 2 ของปี 2557 ลดลง ได้แกัดัชนีการก่อสร้าง การค้าปลีก เป็นต้น ในขณะที่ความเสี่ยงของการเกิดภาวะเงินฝืดเพิ่มมากขึ้นจากอัตราเงินเฟ้อที่ยังอยู่ระดับต่ำที่ร้อยละ 0.3 ซึ่งอยู่ระดับต่ำมากติดต่อกันหลายเดือน และมีหลายประเทศกำลังประสบปัญหาเงินฝืด (Deflation) แล้ว ล่าสุด Europe Central Bank (ECB) ได้ลดอัตราดอกเบี้ยลงอีกเพื่อต่อสู้กับภาวะเงินฝืด ท่ามกลางเสียงเรียกร้องให้ ECB ใช้ มาตรการผ่อนคลายในเชิงปริมาณทางการเงิน (QE) เพื่อกระตุ้นเศรษฐกิจ

ด้านระบบธนาคาร รัฐบาลโปรตุเกสต้องเข้าช่วยฟื้นฟู Banco Espirito Santo ซึ่งเป็นธนาคารพาณิชย์ขนาดใหญ่ที่สุดรายหนึ่งทำให้ความเชื่อมั่นในระบบธนาคารพาณิชย์ลดลงไปอีก และหากเศรษฐกิจหดตัวลงติดต่อกันจะทำให้สินทรัพย์ของระบบธนาคารเสื่อมลง รวมทั้งความหวังที่ยูโรโซนจะแก้ปัญหาฐานะการคลังจะหมดไป แสดงให้เห็นว่าเศรษฐกิจยูโรโซนยังอยู่ในภาวะเปราะบางและไม่ผ่านพ้นจากวิกฤต นอกจากนี้ OECD ปรับลดตัวเลขคาดการณ์ GDP ในปี 2557 และ 2558 ของยุโรปเป็นร้อยละ 0.8 (จากเดิม 1.2) และร้อยละ 1.1 (จากเดิม 1.7) ตามลำดับ นอกจากนี้ OECD ได้แสดงความเห็นว่า ECB ควรดำเนินมาตรการ QE รวมพันธบัตรรัฐบาลด้วยและเห็นว่ามีความเหมาะสมที่จะเพิ่มความยืดหยุ่นให้กับภาคการคลังเพื่อสนับสนุนการเติบโตของเศรษฐกิจ

³¹ สหภาพยุโรปประกอบด้วย ประเทศสมาชิก 28 ประเทศ ได้แก่ กลุ่มประเทศสมาชิกเดิม 15 ประเทศ คือ ออสเตรีย เบลเยียม ลักเซมเบิร์ก เดนมาร์ก ฟินแลนด์ ฝรั่งเศส สหพันธรัฐเยอรมนี กรีซ ไอร์แลนด์ อิตาลี เนเธอร์แลนด์ โปรตุเกส สเปน สวีเดน สหราชอาณาจักร และกลุ่มประเทศสมาชิกใหม่ 13 ประเทศ ได้แก่ ไชปรัส สาธารณรัฐเช็ก เอสโตเนีย ฮังการี ลัตเวีย ลิทัวเนีย มอลตา โปแลนด์ สโลวาเกีย สโลวีเนีย บัลแกเรีย โรมาเนีย และโครเอเชีย

เมื่อพิจารณาเศรษฐกิจรายประเทศจะพบว่า เศรษฐกิจของประเทศหลักของสหภาพยุโรป เช่น สหราชอาณาจักรในครึ่งแรกของปี 2557 ยังมีแนวโน้มที่จะขยายตัวได้ดี ตัวเลขผลิตภัณฑ์มวลรวมภายในประเทศ (GDP) ไตรมาสที่ 2 ของปี 2557 ขยายตัวร้อยละ 0.8 เป็นผลจากการขยายตัวของภาคบริการซึ่งมีส่วนถึงร้อยละ 78 ของ GDP ภาคการผลิต การก่อสร้าง และเมื่อเทียบกับปีที่ผ่านมา GDP ขยายตัวอยู่ที่ระดับร้อยละ 3.2 เพิ่มจากร้อยละ 3.1 เป็นการเจริญเติบโตสูงสุดในรอบ 6 ปี หรือมากกว่าปี 2551 ซึ่งเป็นปีก่อนเกิดวิกฤตเศรษฐกิจ และสูงกว่า GDP Growth ของสมาชิก G7 อื่นๆ ด้านตัวเลขอัตราการว่างงานล่าสุดช่วงเดือน พฤษภาคม - กรกฎาคม 2557 ลดลงต่อเนื่องเหลือร้อยละ 6.4 เมื่อเทียบกับ 3 เดือนก่อนหน้า เป็นระดับที่ต่ำกว่าอัตราเฉลี่ยใน EU ทั้งหมด รวมทั้งการว่างงานของคนหนุ่มสาวลดลง ตัวเลขจำนวนคนว่างงานที่ใช้สิทธิประโยชน์การว่างงานลดลง โดยยังมีความท้าทายเรื่องการปรับปรุงฐานะการคลังเพื่อลดสัดส่วนหนี้สาธารณะที่ยังอยู่ในระดับสูงให้ลดลง อย่างไรก็ตาม ผลการคว่ำบาตรทางเศรษฐกิจของ EU ต่อรัสเซีย ได้มีผลเชิงลบต่อเยอรมันซึ่งเป็นประเทศที่มีขนาดเศรษฐกิจใหญ่ที่สุดของ EU โดยตรง อาจส่งผลถึงเศรษฐกิจสหราชอาณาจักรซึ่งมีขนาดเศรษฐกิจใหญ่อันดับ 4 ของ EU ในอนาคตด้วย

สำหรับเศรษฐกิจของประเทศเยอรมนี บุนเดสแบงก์ระบุว่า แนวโน้มเศรษฐกิจเยอรมนีหลังครึ่งปีแรกชะลอตัวลงอย่างมากเนื่องจากปัจจัยลบจากความขัดแย้งทางการเมืองระหว่างประเทศ นอกจากนี้ ธนาคารกลางเยอรมนีเปิดเผยว่าเศรษฐกิจเยอรมนีขยายตัวร้อยละ 0.7 ในไตรมาสแรกของปี 2557 ก่อนที่จะหดตัวเหลือร้อยละ 0.2 ในไตรมาส 2

ข้อมูลล่าสุดยังชี้ให้เห็นว่า ความตึงเครียดทางการเมืองระดับภูมิศาสตร์ โดยเฉพาะอย่างยิ่งวิกฤตยูเครนได้บั่นทอนความเชื่อมั่นของนักลงทุนและภาคธุรกิจเยอรมนี โดยสถาบัน IFO ซึ่งเป็นสถาบันวิจัยเศรษฐกิจของเยอรมนีเปิดเผยว่า ดัชนีความเชื่อมั่นทางธุรกิจของเยอรมนีลดลงติดต่อกันเป็นเดือนที่ 3 สู่ระดับ 108.0 ในเดือนกรกฎาคม ขณะที่คำสั่งซื้อและการผลิตภาคอุตสาหกรรมต่างปรับตัวลง

สำหรับเศรษฐกิจของฝรั่งเศส สำนักงานสถิติแห่งชาติของฝรั่งเศส (Insee) เปิดเผยว่าการฟื้นตัวของเศรษฐกิจฝรั่งเศสยังคงประสบกับภาวะตึงเครียดในไตรมาส 2 ของปี 2557 ซึ่งบ่งชี้ว่าการฟื้นตัวของประเทศกลุ่ม EU โชนยังขาดปัจจัยกระตุ้น

รายงานของ Insee ระบุว่า ผลิตภัณฑ์มวลรวมภายในประเทศ (GDP) ของฝรั่งเศสยังคงทรงตัวอยู่ที่ระดับเดิม 2 ไตรมาสติดต่อกันในปี 2557 ซึ่งหากเทียบกับช่วงเดียวกันของปีก่อนหน้าแล้ว จีดีพีของฝรั่งเศสได้ปรับตัวเพิ่มขึ้นเพียงร้อยละ 0.1

ตัวเลขจีดีพีฝรั่งเศสที่ซบเซานั้น ได้สร้างผลกระทบเป็นอย่างมากต่อแผนของรัฐบาลเพื่อลดการขาดดุลซึ่งทางรัฐบาลฝรั่งเศสได้ตั้งเป้าหมายการขยายตัวของจีดีพีไว้ที่ร้อยละ 1 เพื่อลดยอดขาดดุลงบประมาณให้เหลือร้อยละ 3.8 ของ GDP

อย่างไรก็ตาม นักเศรษฐศาสตร์มองว่า เศรษฐกิจฝรั่งเศสต้องมีการฟื้นตัวในช่วงครึ่งปีหลัง Insee ได้คาดการณ์ว่า เศรษฐกิจจะขยายตัวเพียงแค่อัตรา 0.7 สำหรับตลอดทั้งปี 2557

ภาวะการลงทุนของสหภาพยุโรปในประเทศไทย ในปี 2557 (มกราคม-มิถุนายน)

1. ภาพรวมการลงทุน

จากสถิติของธนาคารแห่งประเทศไทย³² พบว่า การลงทุนโดยตรงสุทธิจากสหภาพยุโรปในช่วงครึ่งแรกของปี 2557 (มกราคม-มิถุนายน) มีมูลค่าการลงทุนติดลบ 1,261.05 ล้านบาท ลดลงเมื่อเปรียบเทียบกับช่วงเดียวกันของปีที่ผ่านมาที่มีมูลค่าการลงทุน 62,236.12 ล้านบาท

จากสถิติของสำนักงานคณะกรรมการส่งเสริมการลงทุน³³ ในช่วงครึ่งแรกของปี 2557 (มกราคม-มิถุนายน) พบว่า ปริมาณการลงทุนจากสหภาพยุโรปลดลงในชั้นการยื่นขอรับการส่งเสริมการลงทุน แต่ในแง่ของมูลค่าการลงทุนเพิ่มขึ้นในชั้นการยื่นขอรับการส่งเสริม โดยในปีนี้ ในชั้นการยื่นขอรับการส่งเสริมการลงทุน เมื่อพิจารณาจากมูลค่าเงินลงทุน สหภาพยุโรป ครองตำแหน่งผู้ลงทุนสูงสุดอันดับ 2 รองจากนักลงทุนญี่ปุ่น

ตารางที่ 1 10 ประเทศผู้ลงทุนหลักที่ยื่นขอรับการส่งเสริมในปี 2557 (มกราคม-มิถุนายน)
พิจารณาจากมูลค่าเงินลงทุน

อันดับ	ประเทศ	จำนวนโครงการ	เงินลงทุน (ล้านบาท)
1	ญี่ปุ่น	194	80,492
2	สหภาพยุโรป	56	65,468
3	สหรัฐอเมริกา	15	36,681
4	เกาหลีใต้	21	13,567
5	จีน	9	9,434
6	อาเซียน	43	7,448
7	ฮ่องกง	18	7,347
8	ไต้หวัน	15	1,327
9	หมู่เกาะเคย์แมน	2	1,055
10	ออสเตรเลีย	14	726

ที่มา : สำนักงานคณะกรรมการส่งเสริมการลงทุน

³² สถิติของธนาคารแห่งประเทศไทย ใช้ทุนเรือนหุ้นของต่างชาติ (ร้อยละ 10 ขึ้นไป) รวมเข้ากับเงินกู้ จากบริษัทแม่หรือบริษัทในเครือ (ถ้ามี) และผลกำไรที่นำมาลงทุนใหม่

³³ สถิติของสำนักงานคณะกรรมการส่งเสริมการลงทุน ใช้มูลค่าการลงทุนรวมของโครงการที่มีต่างชาติถือหุ้นรวมกันร้อยละ 10 ขึ้นไป

ตารางที่ 2 10 ประเทศผู้ลงทุนหลักที่ได้รับอนุมัติส่งเสริมในปี 2557 (มกราคม-มิถุนายน)
พิจารณาจากมูลค่าเงินลงทุน

อันดับ	ประเทศ	จำนวนโครงการ	เงินลงทุน (ล้านบาท)
1	ญี่ปุ่น	201	78,857
2	จีน	20	21,094
3	สหภาพยุโรป	54	12,314
4	เกาหลีใต้	19	11,027
5	ฮ่องกง	15	9,650
6	ออสเตรเลีย	9	7,145
7	อาเซียน	44	4,788
8	สหรัฐอเมริกา	13	8,180
9	ไต้หวัน	21	1,415
10	อินเดีย	6	1,251

ที่มา : สำนักงานคณะกรรมการส่งเสริมการลงทุน

ตารางที่ 3 เปรียบเทียบประเทศผู้ลงทุนหลักของสหภาพยุโรปที่ได้รับอนุมัติส่งเสริมใน ปี 2557
(มกราคม-มิถุนายน) พิจารณาจากจำนวนโครงการและมูลค่าการลงทุน

อันดับ	จำนวนโครงการ		มูลค่าการลงทุน	
	ประเทศ	จำนวนโครงการ	ประเทศ	เงินลงทุน (ล้านบาท)
1	สหราชอาณาจักร	10	อิตาลี	9,096
2	ฝรั่งเศส	9	สหราชอาณาจักร	1,455
3	เนเธอร์แลนด์	8	เบลเยียม	507
4	เบลเยียม	5	เนเธอร์แลนด์	413
5	เยอรมนี	5	ไซปรัส	295
6	อิตาลี	5	เยอรมนี	284
7	เดนมาร์ก	4	โปรตุเกส	175
8	สวีเดน	3	ฝรั่งเศส	174
9	ออสเตรีย	2	สวีเดน	135
10	ลักเซมเบิร์ก	2	ออสเตรีย	46

หมายเหตุ : พิจารณาจากสถิติในชั้นอนุมัติให้การส่งเสริม

ที่มา : สำนักงานคณะกรรมการส่งเสริมการลงทุน

ทั้งนี้ ในช่วงครึ่งแรกของปี 2557 สหราชอาณาจักรเป็นประเทศในกลุ่มสหภาพยุโรปที่เข้ามาลงทุนในไทยมากที่สุด ในแง่ของจำนวนโครงการ (10 โครงการ) แทนที่เนเธอร์แลนด์ซึ่งเคยเป็นนักลงทุนอันดับ 1 ของสหภาพยุโรปในไทย และในแง่ของมูลค่าการลงทุนนั้น อิตาลีเป็นผู้ลงทุนอันดับ 1 ในไทย (9,096 ล้านบาท) แทนที่เนเธอร์แลนด์

2. ปริมาณการลงทุน : ในชั้นขอรับการส่งเสริม ลดลงในแง่จำนวนโครงการแต่เพิ่มขึ้นในแง่ของมูลค่าการลงทุน

ชั้นขอรับการส่งเสริม

โครงการที่ยื่นขอรับการส่งเสริมในครึ่งแรกของปี 2557 ลดลงในแง่ของจำนวนโครงการแต่เพิ่มขึ้นในแง่ของมูลค่าการลงทุน โดยในครึ่งปี 2557 มีจำนวนโครงการที่ยื่นขอรับการส่งเสริมทั้งสิ้น 56 โครงการ ลดลงจากปีที่ผ่านมา ร้อยละ 16.4 จากจำนวน 67 โครงการ และในปีนี้มีมูลค่าการขอส่งเสริมทั้งสิ้น 65,468 ล้านบาท เพิ่มขึ้นจากปีที่ผ่านมา 4 เท่าตัว จากมูลค่า 16,980 ล้านบาท โดยประเทศหลักที่ยื่นขอรับการส่งเสริมการลงทุนในปีนี้ (พิจารณาจากมูลค่าเงินลงทุน) ได้แก่ ลักเซมเบิร์ก สหราชอาณาจักร และเนเธอร์แลนด์ ตามลำดับ

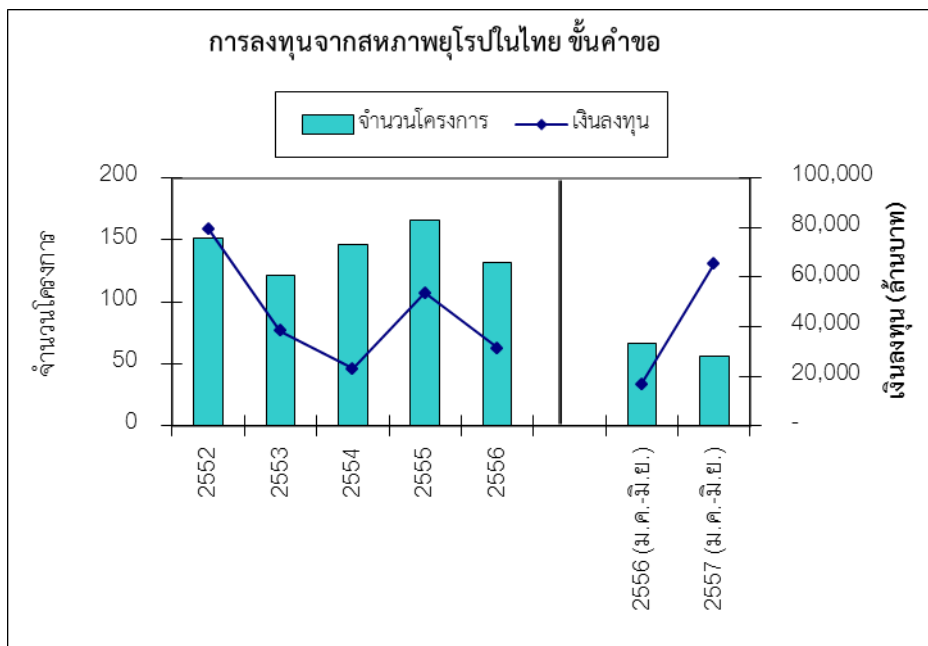

ที่มา : สำนักงานคณะกรรมการส่งเสริมการลงทุน

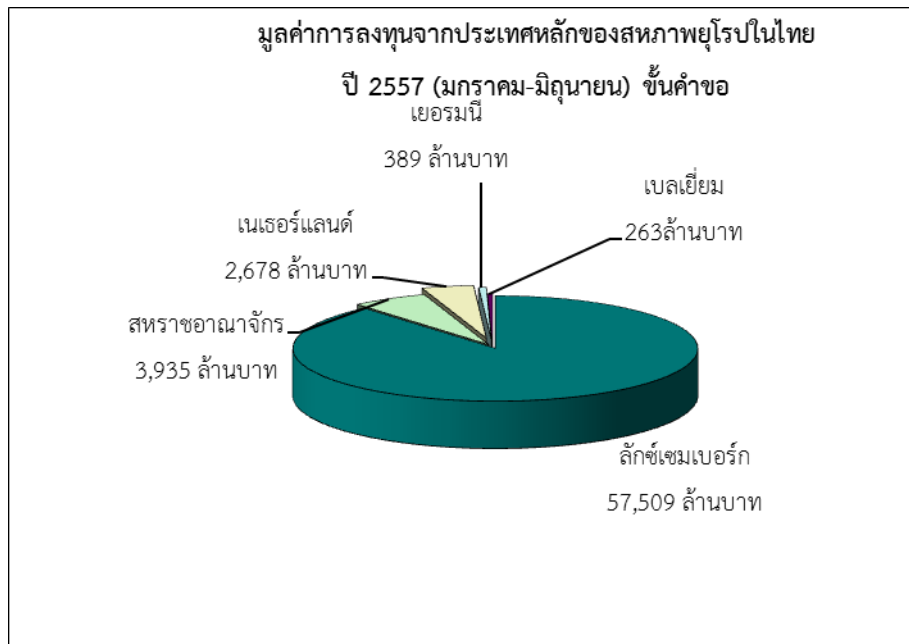

ที่มา : สำนักงานคณะกรรมการส่งเสริมการลงทุน

ชั้นอนุมัติให้การส่งเสริม

โครงการที่ได้รับอนุมัติให้การส่งเสริมในครั้งแรกของปี 2557 ลดลงทั้งในแง่ของจำนวนโครงการและมูลค่าการลงทุนเมื่อเปรียบเทียบกับปีที่ผ่านมา โดยมีจำนวนโครงการทั้งสิ้น 54 โครงการ และมีมูลค่าการลงทุนทั้งสิ้น 12,314 ล้านบาท ลดลงครึ่งหนึ่งจากมูลค่า 29,191 ล้านบาทในครึ่งปี 2556 ทั้งนี้ การลงทุนของประเทศหลักในสหภาพยุโรปที่ได้รับการส่งเสริม (พิจารณาจากมูลค่าเงินลงทุน) ได้แก่ อิตาลี สหราชอาณาจักร และเบลเยียม ตามลำดับ

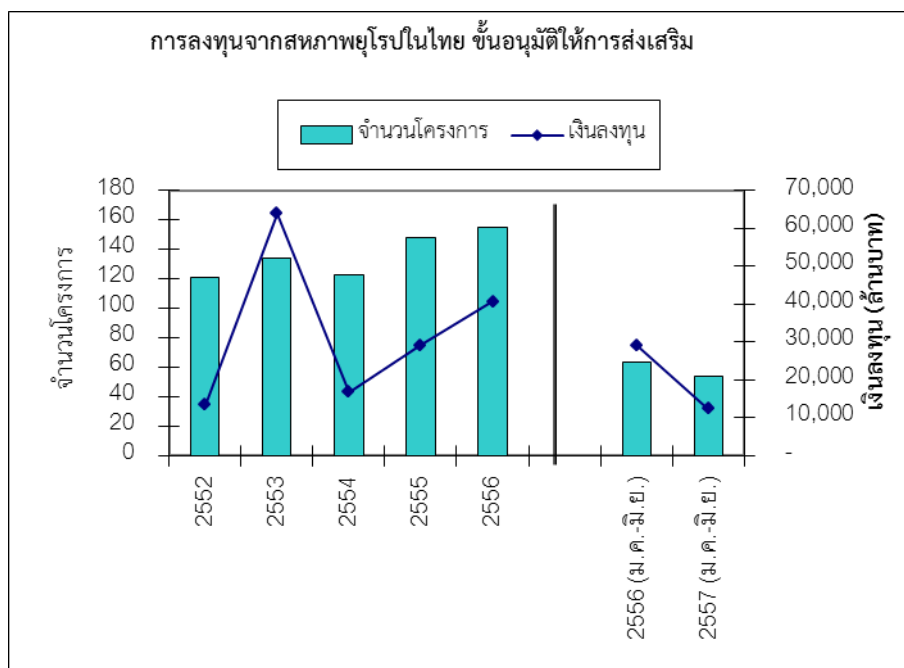

ที่มา : สำนักงานคณะกรรมการส่งเสริมการลงทุน

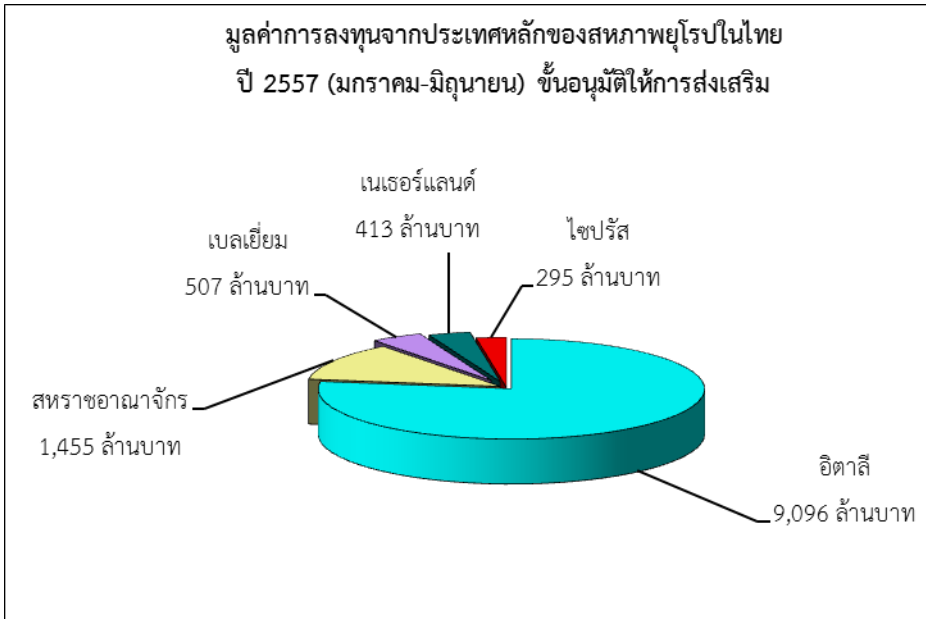

ที่มา : สำนักงานคณะกรรมการส่งเสริมการลงทุน

3. ขนาดการลงทุน : โครงการส่วนใหญ่เป็นโครงการขนาดเล็ก มูลค่าต่ำกว่า 50 ล้านบาท

โครงการลงทุนจากสหภาพยุโรป ในช่วงครึ่งแรกของปี 2557 ที่ขอรับส่งเสริม และที่ได้รับอนุมัติให้การส่งเสริม ส่วนใหญ่เป็นโครงการขนาดเล็กที่มีเงินลงทุนต่ำกว่า 50 ล้านบาท คิดเป็นร้อยละ 61 ของจำนวนโครงการจากสหภาพยุโรปที่ยื่นขอรับการส่งเสริมทั้งหมด และคิดเป็นร้อยละ 63 ของจำนวนโครงการจากสหภาพยุโรปที่ได้รับอนุมัติให้การส่งเสริมทั้งหมด

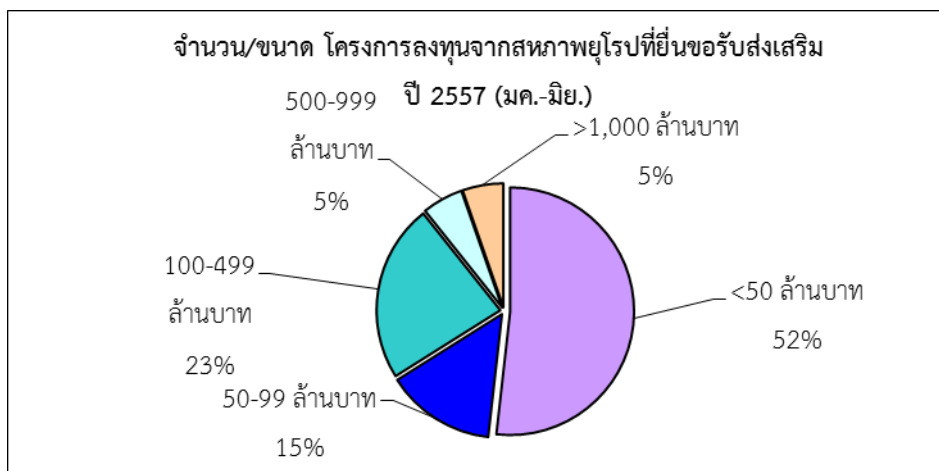

ที่มา : สำนักงานคณะกรรมการส่งเสริมการลงทุน

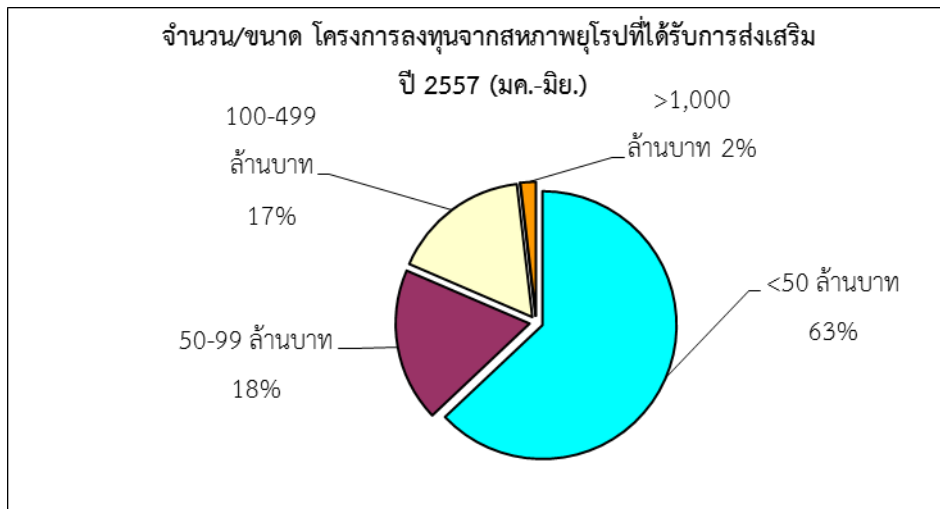

ที่มา : สำนักงานคณะกรรมการส่งเสริมการลงทุน

ในครึ่งปี 2557 มีโครงการขนาดใหญ่ที่มีเงินลงทุนสูงกว่า 1,000 ล้านบาท ซึ่งได้รับอนุมัติให้การส่งเสริมทั้งสิ้น จำนวน 1 โครงการ ลดลงจากช่วงเดียวกันของปีที่ผ่านมา (4 โครงการ) มีมูลค่าการลงทุนรวมทั้งสิ้น 9,000 ล้านบาท มูลค่าเงินลงทุนลดลงคิดเป็น 2 เท่า จากช่วงเดียวกันของปีที่ผ่านมาที่มีมูลค่า 22,501 ล้านบาทในครึ่งปี 2556 โครงการขนาดใหญ่ที่ได้รับการส่งเสริม ได้แก่

- โครงการลงทุนในกิจการผลิตยางรถยนต์มูลค่า 9,000 ล้านบาท ของ Mr. Pietro Alessandr และ Mr. Bundit Kerdvong เป็นการลงทุนของอิตาลีทั้งสิ้น เป็นโครงการใหม่ที่ตั้งอยู่ในเขต 2 มีการจ้างแรงงานไทย 1,344 คน

4. ลักษณะโครงการ : โครงการส่วนใหญ่ เป็นโครงการขยาย

ชั้นขอรับการส่งเสริม

โครงการส่วนใหญ่ที่ยื่นขอรับการส่งเสริมในช่วงครึ่งแรกของปี 2557 ส่วนใหญ่เป็นโครงการขยาย จำนวน 35 โครงการ มูลค่า 6,418.3 ล้านบาท คิดเป็นร้อยละ 63 ของจำนวนโครงการขยายจากสหภาพยุโรปที่ยื่นขอรับการส่งเสริมทั้งหมด 56 โครงการ

สำหรับโครงการใหม่มีจำนวน 21 โครงการ คิดเป็นร้อยละ 37 ของจำนวนโครงการใหม่จากสหภาพยุโรปที่ยื่นขอรับการส่งเสริมทั้งหมด 56 โครงการ มีมูลค่า 59,049.9 ล้านบาท เพิ่มขึ้นจากปีที่ผ่านมาทั้งในแง่ของจำนวนโครงการและมูลค่าการลงทุนจากช่วงเดียวกันของปีที่ผ่านมา

ชั้นอนุมัติให้การส่งเสริม

โครงการส่วนใหญ่ที่ได้รับอนุมัติส่งเสริมการลงทุนในช่วงครึ่งแรกของปี 2557 ส่วนใหญ่เป็นโครงการใหม่จำนวน 31 โครงการ มูลค่า 10,328.3 ล้านบาท คิดเป็นร้อยละ 57 ของจำนวนโครงการขยายจากสหภาพยุโรปที่ยื่นขอรับการส่งเสริมทั้งหมด 54 โครงการ

สำหรับโครงการขยายมีจำนวน 23 โครงการ คิดเป็นร้อยละ 43 ของจำนวนโครงการใหม่จากสหภาพ

ยุโรปที่ยื่นขอรับการส่งเสริมทั้งหมด 54 โครงการ มีมูลค่า 1,985.4 ล้านบาท ลดลงจากปีที่ผ่านมาทั้งในแง่ของจำนวนโครงการและมูลค่าการลงทุนจากช่วงเดียวกันของปีที่ผ่านมา

5. สาขาการลงทุน : จำนวนโครงการในชั้นคำขออยู่ในสาขาบริการและสาธารณูปโภค แต่จำนวนโครงการในชั้นอนุมัติอยู่ในสาขาผลิตภัณฑ์โลหะและเครื่องจักร

ชั้นขอรับการส่งเสริม

ในช่วงครึ่งแรกของปี 2557 นักลงทุนจากสหภาพยุโรปส่วนใหญ่ให้ความสนใจและยื่นขอรับการส่งเสริมการลงทุนในสาขาบริการและสาธารณูปโภคมากที่สุด โดยมีจำนวนโครงการทั้งสิ้น 22 โครงการ คิดเป็นร้อยละ 39 ของจำนวนโครงการจากสหภาพยุโรปที่ยื่นขอรับการส่งเสริมทั้งหมด รองลงมา ได้แก่ สาขาอิเล็กทรอนิกส์และเครื่องใช้ไฟฟ้า มีจำนวนทั้งสิ้น 14 โครงการคิดเป็นร้อยละ 25 ของจำนวนโครงการที่ขอรับการส่งเสริมทั้งหมด และสาขาผลิตภัณฑ์โลหะและเครื่องจักรจำนวนทั้งสิ้น 11 โครงการคิดเป็นร้อยละ 20 ของจำนวนโครงการที่ขอรับการส่งเสริมทั้งหมด

ในด้านเงินลงทุน สาขาที่มีมูลค่าเงินลงทุนจากสหภาพยุโรปสูงที่สุด สาขาผลิตภัณฑ์โลหะและเครื่องจักร มีเงินลงทุนจำนวน 58,255.8 ล้านบาท คิดเป็นร้อยละ 89 ของมูลค่าการลงทุนรวมจากสหภาพยุโรป รองลงมา ได้แก่ สาขาบริการและสาธารณูปโภคมีเงินลงทุนจำนวน 3,615 ล้านบาท คิดเป็นร้อยละ 6 ของมูลค่าการลงทุนรวมจากสหภาพยุโรป และสาขาเคมีภัณฑ์ กระดาษและพลาสติกมีเงินลงทุนมูลค่า 1,996.6 ล้านบาท คิดเป็นร้อยละ 3 ของมูลค่าการลงทุนรวมจากสหภาพยุโรป ตามลำดับ

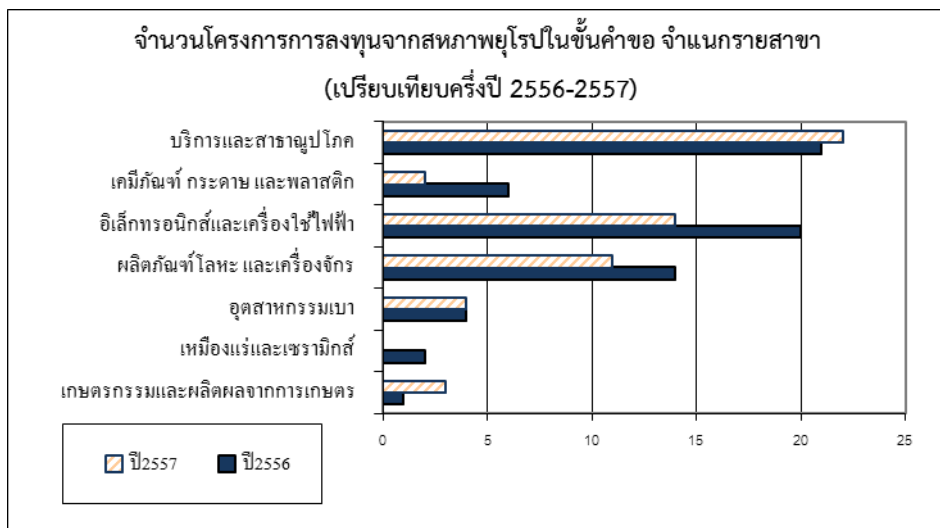

ที่มา : สำนักงานคณะกรรมการส่งเสริมการลงทุน

ชั้นอนุมัติให้การส่งเสริม

จำนวนโครงการลงทุนจากสหภาพยุโรปในครึ่งแรกของปี 2557 ที่ได้รับอนุมัติส่งเสริมการลงทุน ส่วนใหญ่อยู่ในสาขาผลิตภัณฑ์โลหะและเครื่องจักรมากที่สุด โดยมีจำนวนโครงการทั้งสิ้น 20 โครงการ คิดเป็นร้อยละ 37 ของจำนวนโครงการจากสหภาพยุโรปที่ได้รับอนุมัติส่งเสริมการลงทุนทั้งหมด รองลงมา ได้แก่ สาขาอิเล็กทรอนิกส์และเครื่องใช้ไฟฟ้าจำนวน 13 โครงการ คิดเป็นร้อยละ 24 ของจำนวนโครงการที่ได้รับอนุมัติ

ส่งเสริมการลงทุนทั้งหมด และสาขาบริการและสาธารณูปโภคมีจำนวน 12 โครงการ คิดเป็นร้อยละ 22 ของจำนวนโครงการจากสหภาพยุโรปที่ได้รับอนุมัติส่งเสริมการลงทุนทั้งหมด

ในด้านเงินลงทุน สาขาที่มีมูลค่าเงินลงทุนจากสหภาพยุโรปสูงที่สุด ได้แก่ สาขาผลิตภัณฑ์โลหะและเครื่องจักร มีเงินลงทุนจำนวน 10,498.1 ล้านบาท คิดเป็นร้อยละ 85 ของมูลค่าการลงทุนรวมจากสหภาพยุโรป รองลงมาได้แก่ สาขาบริการและสาธารณูปโภค มีเงินลงทุนจำนวน 1,124.6 ล้านบาท คิดเป็นร้อยละ 9 ของมูลค่าการลงทุนรวมจากสหภาพยุโรป และสาขาอิเล็กทรอนิกส์และเครื่องใช้ไฟฟ้า มีเงินลงทุนจำนวน 300.7 ล้านบาท คิดเป็นร้อยละ 2 ของมูลค่าการลงทุนรวมจากสหภาพยุโรป ตามลำดับ

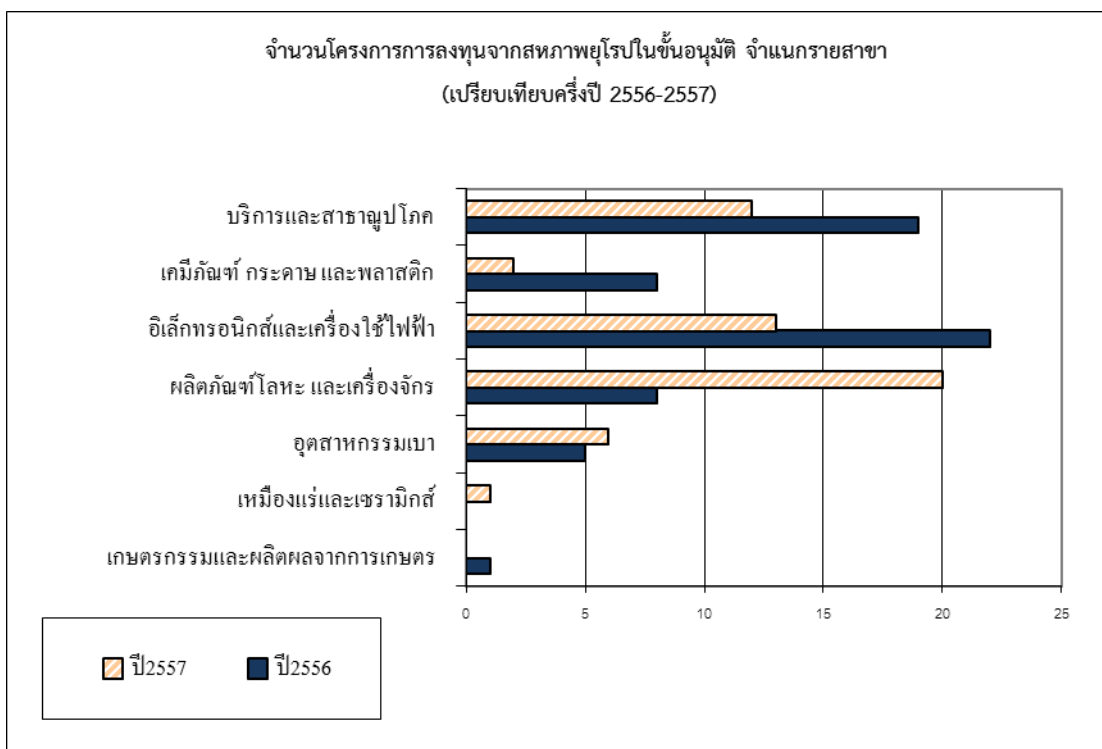

ที่มา : สำนักงานคณะกรรมการส่งเสริมการลงทุน

เมื่อพิจารณาในรายสาขาย่อย จะเห็นได้ว่า โครงการลงทุนของสหภาพยุโรปที่ได้รับอนุมัติให้การส่งเสริมการลงทุนส่วนใหญ่อยู่ในกิจการผลิตชิ้นส่วนยานยนต์มีจำนวนทั้งสิ้น 9 โครงการ คิดเป็นสัดส่วนร้อยละ 17 ของจำนวนโครงการลงทุนจากสหภาพยุโรปที่ได้รับอนุมัติให้การส่งเสริมทั้งหมด รองลงมา ได้แก่ กิจการผลิตซอฟต์แวร์ มีจำนวน 7 โครงการ คิดเป็นสัดส่วนร้อยละ 13 และกิจการสนับสนุนการค้าและการลงทุน มีจำนวน 5 โครงการ คิดเป็นสัดส่วนร้อยละ 9 ตามลำดับ

โดยภาพรวมแล้ว จะพบว่าในปี 2557 นักลงทุนจากสหภาพยุโรปเน้นให้ความสนใจเข้ามาลงทุนในกิจการผลิตชิ้นส่วนยานยนต์ ซึ่งประเทศไทยก็มีศักยภาพที่จะรองรับการลงทุนได้อีกมาก

8. ที่ตั้งโครงการ : ส่วนใหญ่ที่ตั้งโครงการอยู่ในเขต 2

ในช่วงครึ่งแรกของปี 2557 นักลงทุนจากสหภาพยุโรปส่วนใหญ่ยังคงให้ความสนใจเข้าไปลงทุน

ในเขต 2 สูงที่สุด โดยมีจำนวน 25 โครงการ คิดเป็นร้อยละ 45 ของจำนวนโครงการที่ขอรับการส่งเสริม และโครงการในเขต 2 ได้รับการอนุมัติส่งเสริมมากที่สุด โดยมีจำนวนทั้งสิ้น 26 โครงการ คิดเป็นร้อยละ 48

ในด้านเงินลงทุน เขต 2 เป็นเขตที่รองรับเงินลงทุนจากสหภาพยุโรปสูงที่สุด ทั้งในชั้นขอรับการส่งเสริมและชั้นอนุมัติส่งเสริม โดยเขต 2 มีมูลค่าการลงทุนในชั้นคำขอทั้งสิ้น 62,577.1 ล้านบาท คิดเป็นร้อยละ 96 และมีมูลค่าการลงทุนในชั้นอนุมัติส่งเสริมทั้งสิ้น 11,742.5 ล้านบาทคิดเป็นร้อยละ 95

9. โครงการผลิตเพื่อการส่งออก : การผลิตเพื่อการส่งออก เพิ่มขึ้นในชั้นอนุมัติ

ในช่วงครึ่งแรกของปี 2557 ทั้งในชั้นคำขอรับส่งเสริมและชั้นอนุมัติส่งเสริม โครงการลงทุนจากสหภาพยุโรปส่วนใหญ่มุ่งผลิตเพื่อจำหน่ายในประเทศ โดยมีสัดส่วนของโครงการส่งออกในชั้นการยื่นขอรับการส่งเสริมทั้งสิ้น 15 โครงการ คิดเป็นร้อยละ 27 มีมูลค่า 2,777.5 ล้านบาท และสัดส่วนโครงการส่งออกที่ได้รับอนุมัติให้การส่งเสริมจำนวน 18 โครงการ คิดเป็นร้อยละ 33 มีมูลค่า 9,997.2 ล้านบาท

แนวโน้มการลงทุน

ในปี 2557 (มกราคม-มิถุนายน) อาจกล่าวได้ว่า เศรษฐกิจของสหภาพยุโรปยังเผชิญกับภาวะวิกฤติเศรษฐกิจ เนื่องจากการชะลอการเติบโตทางเศรษฐกิจของประเทศสมาชิกโดยเฉพาะ เยอรมนี ฝรั่งเศส และ อิตาลี ที่มีการเติบโตที่ติดลบหรือไม่มีการเติบโตเลย ส่งผลกระทบต่อความตัดสินใจออกไปลงทุนในต่างประเทศของนักลงทุนยุโรป เนื่องจากยังไม่มั่นใจในสถานการณ์เศรษฐกิจจึงอาจยังตัดสินใจชะลอการลงทุนเพื่อรอดูสถานการณ์เศรษฐกิจที่ยังไม่คลี่คลาย ดังนั้นจึงเป็นสาเหตุหลักที่ทำให้การลงทุนของสหภาพยุโรปในไทยในครึ่งแรกของปี 2557 (มกราคม-มิถุนายน) ลดลง

ในขณะที่แนวโน้มการลงทุนของสหภาพยุโรปในไทยในช่วงครึ่งหลังของปี 2557 น่าจะยังชะลอตัวอยู่เนื่องจากปัญหาวิกฤติการเงินที่ยังลุกลามไปทั่วภูมิภาคยุโรป ถึงแม้นโยบายทางเศรษฐกิจ เริ่มปรากฏให้เห็นผลในเชิงบวก ประเทศสมาชิกส่วนใหญ่เริ่มเห็นสัญญาณการฟื้นตัวของอัตราการเติบโตทางเศรษฐกิจอีกครั้ง การเงินมหภาคเริ่มปรับตัวดีขึ้นต่อเนื่อง ดุลบัญชีเดินสะพัดเริ่มกลับสู่ความสมดุล และการปฏิรูปทางเศรษฐกิจในไอร์แลนด์ สเปน โปรตุเกสและกรีซได้ผลดี แต่การฟื้นตัวทางเศรษฐกิจที่ไม่เท่ากันในและยังอ่อนแออยู่มาก จึงมีผลต่อการตัดสินใจชะลอการลงทุนของนักลงทุนจากยุโรป

ทั้งนี้ จากสถิติของนักลงทุนจากสหภาพยุโรปที่มาขอรับการส่งเสริม โดยภาพรวมแล้ว ในปีนี้นักลงทุนสนใจขอรับส่งเสริมการลงทุนในกิจการชิ้นส่วนยานยนต์มากที่สุดเช่นเดียวกับปีที่ผ่านมา นอกจากนี้ กิจการผลิตซอฟต์แวร์ และกิจการสนับสนุนการค้าและการลงทุน ก็เป็นกิจการที่นักลงทุนให้ความสนใจลงทุนมาอย่างต่อเนื่อง

ศศิริรัฐอรณ์ ฉันทชูพงษ์
กองความร่วมมือการลงทุนต่างประเทศ
กันยายน 2557

ภาวะการลงทุนโดยตรงจากออสเตรเลียครั้งแรกปี 2557 (มกราคม-มิถุนายน)

1. ภาวะเศรษฐกิจโดยรวมของประเทศออสเตรเลียครั้งแรกปี 2557³⁴

การขยายตัวทางเศรษฐกิจของออสเตรเลียอยู่ในระดับปานกลาง ในไตรมาสแรกมีการขยายตัวผลิตภัณฑ์มวลรวมในประเทศ (GDP) ที่ร้อยละ 3.5 จากช่วงเวลาเดียวกันของปีที่แล้วและขยายตัวร้อยละ 1.1 จากไตรมาสที่ 4 ของปี 2556 โดยมีมูลค่า 1,520.6 พันล้านเหรียญสหรัฐฯ ทั้งนี้มีอัตราการขยายตัวเฉลี่ยต่อปีร้อยละ 0.8 จากการฟื้นตัวของเศรษฐกิจในภาคอุตสาหกรรมเหมืองแร่และบริการในช่วงไตรมาสแรก อย่างไรก็ตาม เศรษฐกิจออสเตรเลียมีแนวโน้มชะลอตัวลง เนื่องจากการลงทุนจากต่างประเทศในออสเตรเลียลดลงผนวกกับการใช้จ่ายใช้สอยของผู้บริโภคที่ชะลอตัวลงภายหลังการประกาศแผนงบประมาณประจำปี 2557 เมื่อเดือนเมษายนที่ผ่านมา อันเป็นผลสืบเนื่องมาจากภาวะขาดดุลด้านงบประมาณกว่า 47 พันล้านเหรียญสหรัฐฯ รัฐบาลของนาย Tony Abbott จึงจัดสรรงบประมาณรายจ่ายประจำปีด้วยการปรับลดงบประมาณรายจ่ายด้านต่างๆ เพื่อฟื้นฟูงบประมาณไม่ให้ขาดดุล

อุตสาหกรรมเหมืองแร่จะยังคงขยายตัวในแง่ของ real output ไปได้อีกกว่า 10 ปี โดยคิดเป็นสัดส่วนร้อยละ 9 ของ GDP ทั้งนี้ ภาคอุตสาหกรรมเหมืองแร่ยังคงขยายตัวอย่างต่อเนื่องโดยมีแรงผลักดันมาจากความต้องการของตลาดต่างประเทศ โดยสินค้าส่งออกสำคัญอันดับ 1 ได้แก่ สินแร่ และน้ำมันเชื้อเพลิงและแร่ธาตุต่างๆ

ในขณะที่สินค้าจากอุตสาหกรรมผลิตกลับหดตัวลงจากไตรมาสก่อนหน้าร้อยละ 3.1 เนื่องจากความสามารถในการผลิตและศักยภาพในการแข่งขันของออสเตรเลียลดลงในช่วงระยะเวลา 10 ปีที่ผ่านมา ซึ่งเมื่อวันที่ 10 กุมภาพันธ์ 2557 บริษัท Toyota Australia ได้ประกาศปิดโรงงานที่กรุงเมลเบิร์นและจะหยุดการผลิตภายในปี 2560 ถือเป็นที่สุดของอุตสาหกรรมยานยนต์ออสเตรเลีย

ตารางที่ 1: ข้อมูลเศรษฐกิจออสเตรเลียรายไตรมาสของปี 2556-2557

	2556				เปรียบเทียบ ระหว่างปี 2555-2556 (ร้อยละ)	2557		เปรียบเทียบ ระหว่างปี 2556-2557* (ร้อยละ)
	Q1/56	Q2/56	Q3/56	Q4/56		Q1/56	Q2/56*	
Real GDP (%yoy)	2.5	2.6	2.6	2.7	2.5	3.5	2.7	2.6
Real GDP (%qoq)	0.5	0.6	0.7	0.7	2.5	1.1	0.8	3.5
มูลค่าการส่งออก (%yoy)	-1.3	-2.2	3.8	5.5	6.1	4.8	-	1.77
มูลค่าการนำเข้า (%yoy)	-7.2	-6.1	6.7	6.6	-7.2	-1.4	-	-2.93
ดัชนีผู้บริโภค (CPI) (%yoy)	2.5	2.4	2.2	2.7	2.7	2.9	3.0	3.0
อัตราดอกเบี้ยนโยบาย (cash rate)	3	2.75	2.75	2.75	2.75	2.50	2.50	-0.25

หมายเหตุ: * งบประมาณการ

ที่มา : Australia Bureau of Statistics, Department of Foreign Affairs and Trade, IMF และ World Trade Atlas

³⁴ ข้อมูลจากกรมส่งเสริมการค้าระหว่างประเทศ

ในช่วงเดือนมกราคม-เมษายน 2557 ตลาดส่งออกออสเตรเลีย 5 อันดับแรก ได้แก่ จีน (คิดเป็นสัดส่วนร้อยละ 36.98 ของมูลค่าส่งออกของออสเตรเลียทั้งหมด) ญี่ปุ่น (คิดเป็นสัดส่วนร้อยละ 17.68) เกาหลีใต้ (คิดเป็นสัดส่วนร้อยละ 7.8) สหรัฐอเมริกา (คิดเป็นสัดส่วนร้อยละ 3.52) และสิงคโปร์ (คิดเป็นสัดส่วนร้อยละ 3.23) โดยมูลค่าการส่งออกของออสเตรเลียมีมูลค่า 83,287.84 ล้านดอลลาร์สหรัฐ ขยายตัวจากช่วงเวลาเดียวกันของปีที่แล้วร้อยละ 1.77 โดยสินค้าส่งออกสำคัญ ได้แก่ สินแร่ (มูลค่า 27,699.48 ล้านดอลลาร์สหรัฐ คิดเป็นสัดส่วนร้อยละ 33.3 ขยายตัวเพิ่มขึ้นร้อยละ 8.89) ตามด้วยน้ำมันเชื้อเพลิงและแร่ธาตุต่างๆ (มูลค่า 21,800.44 ล้านดอลลาร์สหรัฐ คิดเป็นสัดส่วนร้อยละ 26.2 ขยายตัวเพิ่มขึ้นร้อยละ 4.65) อัญมณี (มูลค่า 4,831.71 ล้านดอลลาร์สหรัฐ คิดเป็นสัดส่วนร้อยละ 18.26) ตามลำดับ

ตารางที่ 2: แสดงสินค้าส่งออกสำคัญของออสเตรเลียในช่วงเดือนมกราคม-เมษายน 2557

World Trade Atlas								
Australia - Exports to -- World --								
Millions of US Dollars								
January - April								
					% Share		% Change	
HS	Description	2012	2013	2014	2012	2013	2014	- 14/13 -
--	World --	83259.57	81840.40	83287.84	100	100	100	1.77
26	Ores,Slag,Ash	23887.87	25439.04	27699.48	28.7	31.08	33.3	8.89
27	Mineral Fuel, Oil	24060.77	20831.89	21800.44	28.9	25.45	26.2	4.65
71	Precious Stones, f	5447.92	5910.92	4831.71	6.54	7.22	5.8	-18.26
10	Cereals	3190.76	3314.36	3316.19	3.83	4.05	3.98	0.06
02	Meat	2172.04	2415.22	2909.50	2.61	2.95	3.49	20.46
28	Inorg Chem;Rare	1908.59	2026.97	1944.34	2.29	2.48	2.33	-4.08
84	Machinery	1845.23	1913.61	1765.18	2.22	2.34	2.12	-7.76
99	Special Other	1770.12	1721.21	1452.76	2.13	2.1	1.74	-15.6
76	Aluminum	1462.08	1312.97	1304.84	1.76	1.6	1.57	-0.62
74	Copper+Articles	1308.15	1236.70	1297.39	1.57	1.51	1.56	4.91

ที่มา: World Trade Atlas

สำหรับการนำเข้าในช่วงมกราคม-เมษายน 2557 ออสเตรเลียนำเข้าสินค้ามูลค่า 73,979.40 ล้านดอลลาร์สหรัฐ ลดลงจากปีที่แล้ว 2.93 โดยสินค้าที่นำเข้าสำคัญ 3 อันดับแรก ได้แก่ น้ำมันเชื้อเพลิงและแร่ธาตุต่างๆ (มูลค่า 12,492.71 ล้านดอลลาร์สหรัฐ คิดเป็นสัดส่วนร้อยละ 16.9 ลดลงจากปีที่แล้วร้อยละ 9.33) ตามมาด้วยเครื่องจักรและอุปกรณ์ (มูลค่า 10,717.34 ล้านดอลลาร์สหรัฐ คิดเป็นสัดส่วนร้อยละ 14.5 ลดลงจากปีที่แล้วร้อยละ 3.27) และยานยนต์ มูลค่า 8,274.65 ล้านดอลลาร์สหรัฐ คิดเป็นสัดส่วนร้อยละ 11.2 ลดลงจากปีที่แล้วร้อยละ 17.15 ตามลำดับ ทั้งนี้ แหล่งนำเข้า 5 อันดับแรกของออสเตรเลีย ได้แก่ จีน (สัดส่วนร้อยละ 18.82 ของมูลค่าการนำเข้าทั้งหมด) สหรัฐอเมริกา (สัดส่วนร้อยละ 10.74) ญี่ปุ่น (สัดส่วนร้อยละ 7.12) สิงคโปร์ (สัดส่วนร้อยละ 5.32) และเยอรมัน (สัดส่วนร้อยละ 4.58) ไทยอยู่ในลำดับที่ 7 (มูลค่า 36,073.53 ล้านดอลลาร์สหรัฐ คิดเป็นสัดส่วนร้อยละ 4.16 ลดลงจากช่วงเวลาเดียวกันของปีที่แล้วร้อยละ 18.27)

ในช่วงเดือนมกราคม-เมษายน 2557 ออสเตรเลียนำเข้าสินค้าจากไทยมูลค่า 3,073.53 ล้านดอลลาร์สหรัฐฯ ลดลงร้อยละ 18.27 โดยสินค้าที่ออสเตรเลียนำเข้าจากไทย 3 อันดับแรก ได้แก่ ยานยนต์ (มูลค่า 1,353.63 ล้านดอลลาร์สหรัฐฯ คิดเป็นสัดส่วนร้อยละ 44 ลดลงจากช่วงเวลาเดียวกันของปีที่แล้วร้อยละ 20.99) เครื่องจักรและอุปกรณ์ (มูลค่า 362.76 ล้านดอลลาร์สหรัฐฯ คิดเป็นสัดส่วนร้อยละ 11.8 ลดลงร้อยละ 23.23) ผลิตภัณฑ์พลาสติก (มูลค่า 150.82 ล้านดอลลาร์สหรัฐฯ คิดเป็นสัดส่วนร้อยละ 4.91 ลดลงร้อยละ 0.83)

ตารางที่ 3: แสดงสินค้านำเข้าสินค้าสำคัญของออสเตรเลียในช่วงเดือนมกราคม-เมษายน 2557

		World Trade Atlas						
		Australia - Imports from -- World --						
		Millions of US Dollars						
		January - April						
						% Share		% Change
HS	Description	2012	2013	2014	2012	2013	2014 - 14/13 -	
	-- World --	80482.11	76212.12	73979.40	100	100	100	-2.93
27	Mineral Fuel, Oil Etc	14220.33	13777.61	12492.71	17.7	18.08	16.9	-9.33
84	Machinery	13043.78	11080.13	10717.34	16.2	14.54	14.5	-3.27
87	Vehicles, Not Railway	10227.87	9987.01	8274.65	12.7	13.1	11.2	-17.15
85	Electrical Machinery	7336.64	7162.81	6550.02	9.12	9.4	8.85	-8.56
30	Pharmaceutical Products	3431.68	3297.13	2924.22	4.26	4.33	3.95	-11.31
90	Optic,Nt 8544;Med Instr	2648.39	2504.84	2596.04	3.29	3.29	3.51	3.64
71	Precious Stones, Metals	2665.09	2200.40	2164.48	3.31	2.89	2.93	-1.63
73	Iron/Steel Products	1828.72	2121.63	2046.74	2.27	2.78	2.77	-3.53
99	Special Other	1739.09	1180.25	1889.61	2.16	1.55	2.55	60.1
39	Plastic	1689.50	1700.89	1855.08	2.1	2.23	2.51	9.07

ที่มา: World Trade Atlas

ทั้งนี้ ในเดือนพฤษภาคม 2557 ยอดจำหน่ายรถยนต์นั่งประเภท SUVs มีอัตราขยายตัวจากเดือนมีนาคม 2557 มากที่สุดร้อยละ 5.4 จำนวน 30,730 คัน แบ่งเป็นรถยนต์ประเภท SUVs ขนาดเล็กร้อยละ 18.8 และรถยนต์ประเภท SUVs ขนาดใหญ่ร้อยละ 10.4 โดยหากจำแนกตามยี่ห้อรถยนต์ Toyota เป็นยี่ห้อที่ได้รับความนิยมและมียอดจำหน่ายสูงสุดในเดือนพฤษภาคม 2557 จำนวน 17,246 คัน เนื่องจากการประกาศปิดโรงงาน Toyota Australia ส่งผลให้ออสเตรเลียต้องพึ่งพาการนำเข้ารถยนต์ในขนาดต่อไปซึ่งถือเป็นโอกาสสำหรับการลงทุนในสาขาอุตสาหกรรมยานยนต์และชิ้นส่วนในไทยเพื่อขยายกำลังผลิตส่งออกไปออสเตรเลีย³⁵

ในช่วงมกราคม-เมษายน 2557 ตลาดนำเข้ารถยนต์ที่นั่งส่วนบุคคล 5 อันดับแรกของออสเตรเลีย ได้แก่ ญี่ปุ่น (สัดส่วนร้อยละ 35.09 ของมูลค่าการนำเข้ารถยนต์ที่นั่งส่วนบุคคลทั้งหมด) เยอรมัน (สัดส่วนร้อยละ 16.2) เกาหลีใต้ (สัดส่วนร้อยละ 12.46) อเมริกา (สัดส่วนร้อยละ 10.14) และไทย (สัดส่วนร้อยละ 8.32) ในขณะที่ตลาดนำเข้าอื่นๆ มียอดนำเข้าลดลงเมื่อเทียบกับช่วงเวลาเดียวกันของปีที่แล้ว อเมริกากลับมีอัตราขยายสูงถึงร้อยละ 20 ไทยอยู่อันดับที่ 5 โดยมูลค่านำเข้ารถยนต์ที่นั่งส่วนบุคคลจากไทย 402.21 ล้าน

³⁵ ข้อมูล Federal Chamber of Automotive Industries (FCAI)

เหรียญสหรัฐฯ ลดลงจากช่วงเวลาเดียวกันของปีที่แล้วร้อยละ 42.34

สำหรับภาพรวมของการนำเข้าสินค้ายานยนต์จากไทยช่วงเดือนมกราคม-เมษายน 2557 ออสเตรเลียนำเข้าสินค้ายานยนต์จากไทยมูลค่า 1,353.63 ล้านดอลลาร์ฯ ลดลงจากช่วงเวลาเดียวกันของปีที่แล้วร้อยละ 20.99 โดยสินค้ายานยนต์ที่นำเข้าจากไทย 3 อันดับแรก ได้แก่ รถบรรทุก (มูลค่า 853.42 ล้านดอลลาร์ฯ คิดเป็นสัดส่วนร้อยละ 63.05 ของมูลค่านำเข้าสินค้ายานยนต์จากไทยทั้งสิ้น ซึ่งลดลงจากช่วงเวลาเดียวกันของปีที่แล้วร้อยละ 5.83) รองลงมา ได้แก่ รถยนต์ที่นั่งส่วนบุคคล (มูลค่า 402.21 ล้านดอลลาร์ฯ คิดเป็นสัดส่วนร้อยละ 29.71 ลดลงร้อยละ 42.34) และชิ้นส่วนยานยนต์ (มูลค่า 79.05 ล้านดอลลาร์ฯ คิดเป็นสัดส่วนร้อยละ 5.84 ขยายตัวร้อยละ 0.23)

เมื่อเดือนเมษายน 2557 ออสเตรเลียได้ลงนามความตกลงการค้าเสรีกับเกาหลีใต้ และเมื่อเดือนกรกฎาคม 2557 ลงนามกับญี่ปุ่น โดยออสเตรเลียจะทยอยลดภาษีนำเข้ารถยนต์จากปัจจุบันที่ร้อยละ 5 เป็น 0 ภายในระยะเวลา 3 ปี หลังจากที่มีความตกลงมีผลบังคับใช้ และสำหรับรถยนต์ที่เครื่องยนต์ต่ำกว่า 3,000 cc จะลดภาษีเป็น 0

แนวโน้มเศรษฐกิจของประเทศออสเตรเลียในปี 2557

ปี 2557 คาดว่าจะเป็นปีที่เศรษฐกิจโลกจะฟื้นตัว (recession-free) สำหรับประเทศเศรษฐกิจใหญ่ที่สุด 20 อันดับแรกรวมทั้งออสเตรเลีย ซึ่งมีสัดส่วนรวมกันร้อยละ 63 ของเศรษฐกิจโลก อนึ่งคาดว่าอัตราขยายตัวเศรษฐกิจจะออสเตรเลียปรับลดจากร้อยละ 2.5 ในปี 2557 เป็นร้อยละ 3 ในปี 2558 ส่วนอัตราว่างงานนั้น คาดว่าจะเพิ่มขึ้นจากร้อยละ 5.75 เป็นร้อยละ 6.25

รัฐมนตรีคลังออสเตรเลียได้ออกแถลงการณ์เศรษฐกิจ ซึ่งชี้แจงรายละเอียดเกี่ยวกับแนวโน้มเศรษฐกิจของประเทศในระยะสั้นและระยะกลาง โดยแถลงการณ์ดังกล่าวได้ระบุถึงการปรับลดรายได้ของประเทศลง 3.3 หมื่นล้านดอลลาร์ออสเตรเลีย (2.94 หมื่นล้านเหรียญสหรัฐฯ) ในช่วง 4 ปีข้างหน้า

ขณะเดียวกัน รัฐบาลยังได้เปิดเผยมาตรการทางภาษีและ การออมมูลค่า 1.74 หมื่นล้านดอลลาร์ออสเตรเลีย (1.55 หมื่นล้านเหรียญสหรัฐฯ) ซึ่งรวมถึงการตรวจสอบภาษีค้างชำระ การลดค่าใช้จ่ายด้านกลาโหม และรายจ่ายสวัสดิการสังคม

นอกจากนี้ รัฐบาลได้ปรับลดอัตราการค้ำลงอย่างมีนัยสำคัญ เนื่องจากราคาสินค้าโภคภัณฑ์ในภาคเหมืองแร่และพลังงานปรับตัวลงเร็วกว่าคาด โดยมีสาเหตุจากอุปทานที่เพิ่มขึ้นในออสเตรเลียและประเทศอื่นๆ รวมถึงเศรษฐกิจที่ชะลอตัวของจีน

1. ภาวะการลงทุนของออสเตรเลีย

ในช่วงเดือนมกราคม-มีนาคม 2557 การลงทุนทางตรงจากต่างประเทศในออสเตรเลีย (FDI inflow) มีมูลค่า 1,660,859 ล้านดอลลาร์ออสเตรเลีย ลดลงจากปี 2556 ร้อยละ 1 ที่มีมูลค่าการลงทุนทางตรงจากต่างประเทศ 1,671,317 ล้านดอลลาร์ออสเตรเลีย

ทั้งนี้ ประเทศหลักที่ลงทุนในออสเตรเลีย ได้แก่ สหรัฐฯ สมาพันธรัฐสวิส จีน แคนาดา และ สหราชอาณาจักร

อาณาจักร ตามลำดับ ส่วนใหญ่เป็นการลงทุนในธุรกิจอสังหาริมทรัพย์ การสำรวจและพัฒนาแร่ การลงทุนภาคการผลิตและธุรกิจบริการ

จากผลสำรวจความเชื่อมั่นการลงทุนทางตรงต่างประเทศของ A.T. Kearney ปี 2557 ออสเตรเลียได้รับการจัดลำดับที่ 8 ลดลงมาจากปี 2556 ที่เคยอยู่ในลำดับที่ 6 อันเป็นผลมาจากการชะลอตัวของการลงทุนในสินค้าโภคภัณฑ์ทั่วโลก (global commodity slowdown) อย่างไรก็ตาม ประเทศออสเตรเลียยังคงถูกจัดอันดับเป็นประเทศที่รองรับการลงทุน 10 อันดับแรก

สำหรับ การลงทุนทางตรงของออสเตรเลียในต่างประเทศ (FDI outflow) มีมูลค่าการลงทุนทั้งสิ้น 2,511,270 ล้านดอลลาร์ออสเตรเลีย เพิ่มขึ้นจากช่วงเวลาเดียวกันของปี 2556 เพียงเล็กน้อย โดยส่วนใหญ่เป็นการลงทุนในอุตสาหกรรมเหมืองแร่ การลงทุนภาคการผลิต ผลิตภัณฑ์อิเล็กทรอนิกส์และเครื่องใช้ไฟฟ้า การลงทุนสาขาขนส่ง ไปรษณีย์และคลังสินค้า ธุรกิจค้าส่งค้าปลีก โดยประเทศหลักที่รองรับการลงทุนจากออสเตรเลีย ได้แก่ สหรัฐฯ สหราชอาณาจักร นิวซีแลนด์ เยอรมนี แคนาดา และญี่ปุ่น ตามลำดับ

ทั้งนี้ระหว่างมกราคม-สิงหาคม 2557 ออสเตรเลียได้ลงทุนในเอเชียจำนวน 62 โครงการ โดยมีมูลค่าการลงทุนไม่รวมเงินทุนหมุนเวียนที่ 4,135 ล้านดอลลาร์ โดยเป็นการลงทุนจีน สิงคโปร์ มาเลเซีย อินโดนีเซีย ฟิลิปปินส์ ญี่ปุ่นและไทย โดยมี 6 โครงการที่ลงทุนในไทย ได้แก่ บริษัทผลิตรถกระบะเป่าผ้ายี่ห้อ Crumpler, ห้างซูเปอร์มาร์เก็ตยักษ์ใหญ่ Woolworths, บริษัท tna ลงทุนสาขากระดาษและธุรกิจสิ่งพิมพ์, ธนาคาร ANZ ลงทุนเปิดสาขาบริการการเงินแรกในไทย, บริษัท Fibre King ลงทุนผลิตเครื่องจักรและเครื่องมือ และบริษัทซอฟต์แวร์และบริการสารสนเทศ InfoReady นอกจากนี้ การปิดโรงงานผลิตรถยนต์หลายค่ายในออสเตรเลีย Toyota พอร์ตและ GM ทำให้ผู้ผลิตชิ้นส่วนและอะไหล่ยานยนต์ในออสเตรเลียที่เคยผลิตชิ้นส่วนเพื่อป้อนให้แก่โรงงานเหล่านี้เริ่มคำนึงเรื่องการย้ายฐานการผลิตมาไทยเพื่อส่งสินค้าป้อนโรงงาน Toyota พอร์ตและ GM ที่ตั้งอยู่ในไทย รวมทั้งค่ายรถยนต์อื่นๆ เพื่อส่งออกไปยังออสเตรเลีย ซึ่งประเทศไทยมีอุตสาหกรรมยานยนต์ที่แข็งแกร่งและเป็นศูนย์กลางผลิตรถยนต์เพื่อส่งออกในภูมิภาคอาเซียน จึงคาดว่าจะมีการลงทุนจากออสเตรเลียในสาขาบริการ และยานยนต์และชิ้นส่วนเพิ่มขึ้น³⁶

2. ภาวะการลงทุนของออสเตรเลียในไทยในครั้งแรกของปี 2557

2.1 ภาพรวมการลงทุน

จากข้อมูลของธนาคารแห่งประเทศไทยพบว่าเงินลงทุนโดยตรงจากประเทศออสเตรเลียระหว่างเดือนมกราคม-มิถุนายน 2557 มีมูลค่าทั้งสิ้น 3,523.73 ล้านบาท เพิ่มขึ้นจากช่วงเวลาเดียวกันของปี 2556 ร้อยละ 30.4

จากสถิติของสำนักงานคณะกรรมการส่งเสริมการลงทุนในครั้งแรกของปี 2557 พบว่าออสเตรเลียยื่นขอรับส่งเสริมการลงทุนเป็นอันดับที่ 13 จากประเทศที่ยื่นขอรับการส่งเสริมทั้งหมด และจำนวนโครงการที่ยื่นขอรับการส่งเสริมจากออสเตรียมีจำนวนเท่าปีก่อนหน้านี้สำหรับมูลค่าการขอรับส่งเสริมเพิ่มขึ้นร้อยละ 43

³⁶ fDi Markets

2.2 ปริมาณการลงทุน : เท่าเดิมในแง่ของจำนวนโครงการแต่มูลค่าของการลงทุนเพิ่มขึ้น ชั้นขอรับการส่งเสริม

จำนวนโครงการที่ยื่นขอรับการส่งเสริมและมูลค่าของการลงทุนในครั้งแรกของปี 2557 ไม่ต่างจากช่วงเวลาเดียวกันของปี 2556 โดยมีจำนวนโครงการที่ยื่นรับการส่งเสริมทั้งสิ้น 14 โครงการ เท่าเดิมกับช่วงเวลาเดียวกันของปีก่อนหน้าและมีมูลค่าการขอรับส่งเสริมทั้งสิ้น 726.6 ล้านบาท ซึ่งเพิ่มขึ้นจากช่วงเวลาเดียวกันของปีที่ผ่านมาร้อยละ 43 เนื่องจากมีจำนวนโครงการที่ยื่นขอรับการส่งเสริมขนาดมากกว่า 50 ล้านบาทเพิ่มขึ้นจากช่วงเวลาเดียวกันของปีที่แล้ว

แผนภูมิที่ 1: มูลค่าเงินลงทุนของโครงการที่ขอรับการส่งเสริมตั้งแต่ปี 2552-ครั้งแรกของปี 2557

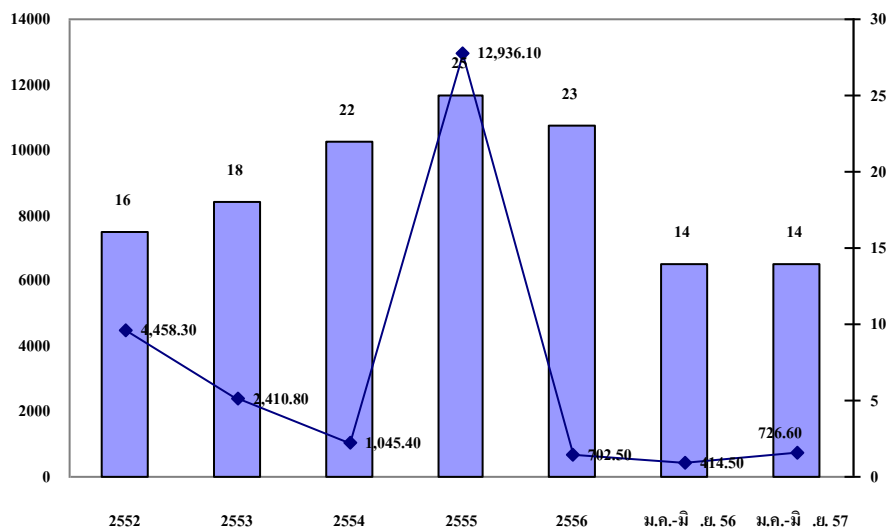

ที่มา : สำนักงานคณะกรรมการส่งเสริมการลงทุน

ชั้นอนุมัติให้การส่งเสริม

โครงการที่ได้รับอนุมัติให้การส่งเสริมในครั้งแรกของปี 2557 จำนวนโครงการลดลงแต่มูลค่าเงินลงทุนกลับเพิ่มขึ้น เมื่อเปรียบเทียบกับช่วงเวลาเดียวกันของปีที่ผ่านมา โดยมีจำนวนโครงการทั้งสิ้น 9 โครงการ ลดลงจากช่วงเวลาเดียวกันของปีที่ผ่านมาร้อยละ 11 แต่มีมูลค่าการลงทุนทั้งสิ้น 7,145.3 ล้านบาท เพิ่มขึ้นจากช่วงเวลาเดียวกันของปีที่แล้วร้อยละ 89.26 เนื่องจากมีโครงการขนาดการลงทุนมากกว่า 1 พันล้านบาทได้รับอนุมัติ 1 โครงการ

ในครั้งแรกของปี 2557 โครงการชั้นอนุมัติเกือบครึ่งถือหุ้ันโดยออสเตรเลียทั้งหมด คือมีจำนวน 5 โครงการจากโครงการที่ได้รับอนุมัติทั้งสิ้น 9 โครงการ ที่เหลืออีก 4 โครงการเป็นโครงการร่วมทุนกับชาติอื่น ได้แก่ จีน แคนาดา รัสเซีย และ สหราชอาณาจักร

แผนภูมิที่ 2: มูลค่าเงินลงทุนของโครงการที่ได้รับอนุมัติให้การส่งเสริมตั้งแต่ปี 2552-ครั้งแรกของปี 2557

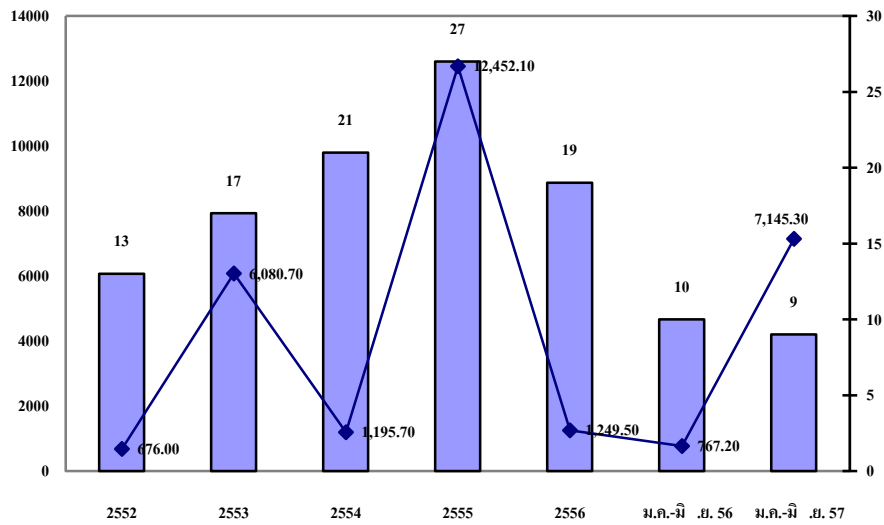

ที่มา : สำนักงานคณะกรรมการส่งเสริมการลงทุน

2.3 ขนาดการลงทุน : โครงการส่วนใหญ่เป็นโครงการขนาดเล็ก

ชั้นขอรับการส่งเสริม โครงการลงทุนจากประเทศออสเตรเลีย ในครั้งแรกของปี 2557 ที่ขอรับการส่งเสริมและที่ได้รับให้การส่งเสริม ส่วนใหญ่เป็นโครงการขนาดเล็กที่มีเงินลงทุนต่ำกว่า 50 ล้านบาท โดยมีจำนวน 10 โครงการ คิดเป็นร้อยละ 71.43 ของจำนวนโครงการจากประเทศออสเตรเลียที่ยื่นขอรับการส่งเสริมทั้งหมด รองลงมาเป็นการลงทุนที่มีมูลค่าระหว่าง 50-99 ล้านบาทจำนวน 2 โครงการและการลงทุนที่มีมูลค่าระหว่าง 100-499 ล้านบาท จำนวน 2 โครงการ

แผนภูมิที่ 3: ขนาดการลงทุนของโครงการจากออสเตรเลียที่ยื่นขอรับการส่งเสริมครั้งแรกปี 2557

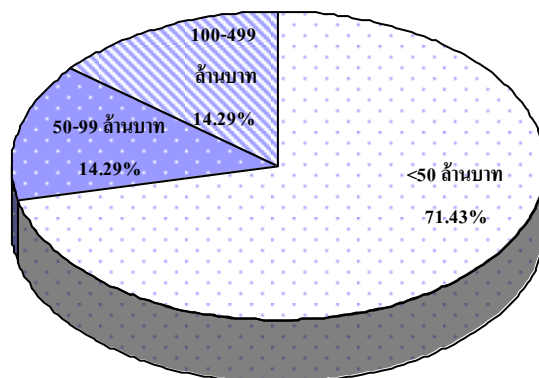

ที่มา : สำนักงานคณะกรรมการส่งเสริมการลงทุน

ขั้นตอนุมัติให้การส่งเสริม

ในครั้งแรกของปี 2557 โครงการที่ได้รับอนุมัติส่งเสริมส่วนใหญ่เป็นโครงการขนาดเล็ก โดยแบ่งเป็นโครงการที่มีเงินลงทุนต่ำกว่า 50 ล้านบาท ซึ่งได้รับอนุมัติส่งเสริมทั้งหมด 7 โครงการ คิดเป็นร้อยละ 77.78 ของโครงการจากออสเตรเลียที่ได้รับอนุมัติให้การส่งเสริมทั้งหมด โครงการดังกล่าวมีมูลค่าการลงทุนรวมทั้งสิ้น 150.3 ล้านบาท รองลงมาเป็นการลงทุนที่มีมูลค่าระหว่าง 50-99 ล้านบาท 1 โครงการ มูลค่าการลงทุนรวมทั้งสิ้น 95 ล้านบาท และโครงการที่มีมูลค่ามากกว่า 1,000 ล้านบาท 1 โครงการ มูลค่าการลงทุนรวมทั้งสิ้น 6,900 ล้านบาท

ทั้งนี้ โครงการที่มีมูลค่าการลงทุนสูงสุดที่ได้รับอนุมัติให้การส่งเสริม ได้แก่

- โครงการลงทุนในกิจการศูนย์ข้อมูลเทคโนโลยีสารสนเทศ เพื่อใช้เป็นศูนย์กลางทำหน้าที่ให้บริการสนับสนุนโครงสร้างทางเทคโนโลยีสารสนเทศ (DATA CENTER) มูลค่า 6,900 ล้านบาท ของ Mr. Chris Schroor ในนามบริษัท ซุปเปอร์แนป (ประเทศไทย) จำกัด เป็นการลงทุนร่วมของไทย และออสเตรเลีย เป็นโครงการใหม่ ตั้งอยู่ในเขต 2 มีการจ้างแรงงานไทย 37 คน

แผนภูมิที่ 4: ขนาดการลงทุนของโครงการจากออสเตรเลียที่ได้รับอนุมัติให้การส่งเสริมครั้งแรกของปี 2557

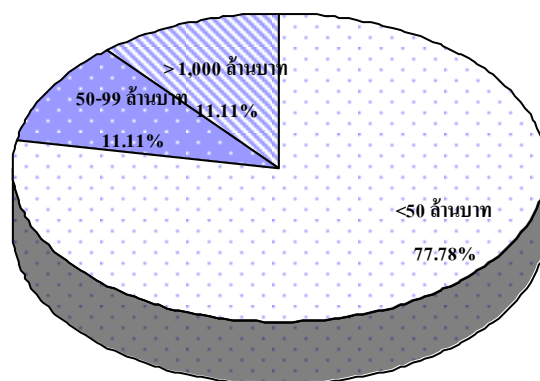

ที่มา : สำนักงานคณะกรรมการส่งเสริมการลงทุน

2.4 ลักษณะการลงทุน : โครงการส่วนใหญ่ เป็นโครงการใหม่

ขั้นขอรับการส่งเสริม

โครงการส่วนใหญ่ยื่นขอรับการส่งเสริมในครั้งแรกของปี 2557 ส่วนใหญ่เป็นโครงการใหม่ โดยมีโครงการใหม่จำนวน 11โครงการ คิดเป็นร้อยละ 78.57 ของจำนวนโครงการที่ยื่นขอรับการส่งเสริมจากประเทศออสเตรเลียทั้งหมด มีมูลค่ารวม 503.1 ล้านบาท ในส่วนของโครงการขยายมีจำนวน 3 โครงการ คิดเป็นร้อยละ 21.43 มีมูลค่ารวม 223.5 ล้านบาท

แผนภูมิที่ 5: ลักษณะการลงทุนของโครงการจากออสเตรเลียที่ได้รับขอรับการส่งเสริม

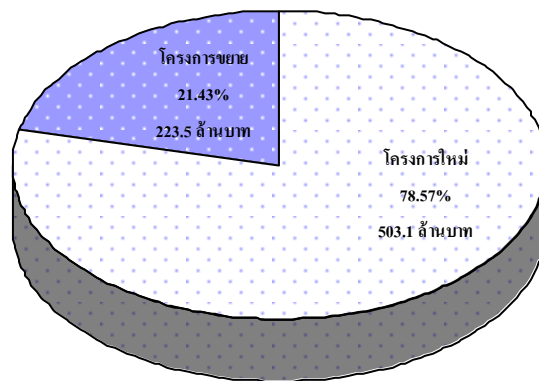

ที่มา : สำนักงานคณะกรรมการส่งเสริมการลงทุน

ขั้นตอนุมัติให้การส่งเสริม

มีโครงการใหม่ที่ได้รับอนุมัติทั้งสิ้น 6 โครงการ คิดเป็นร้อยละ 67 ของโครงการที่ได้รับอนุมัติส่งเสริมทั้งสิ้น 9 โครงการ ขณะที่โครงการขยายมีจำนวน 3 โครงการ

ในแง่สัดส่วนของเงินลงทุน โครงการใหม่มีมูลค่าการลงทุนทั้งสิ้น สูงถึง 7,010.3 ล้านบาท เพิ่มขึ้นจากช่วงเวลาเดียวกันของปีก่อนหน้าร้อยละ 91 ส่วนโครงการขยายนั้นมีมูลค่าการลงทุนมากกว่าอยู่ที่ 135 ล้านบาท

แผนภูมิที่ 6: ลักษณะการลงทุนของโครงการจากออสเตรเลียที่ได้รับอนุมัติให้การส่งเสริม

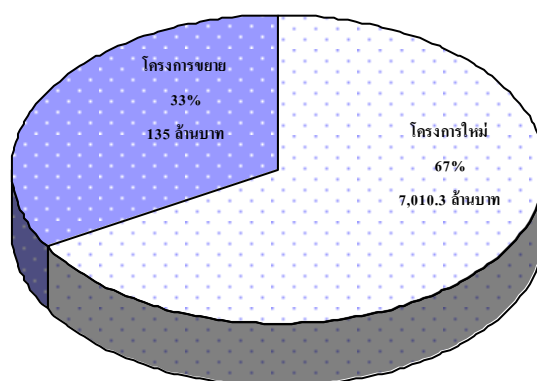

ที่มา : สำนักงานคณะกรรมการส่งเสริมการลงทุน

2.5 สาขาการลงทุน : จำนวนโครงการส่วนใหญ่อยู่ในสาขาผลิตภัณฑ์โลหะและเครื่องจักรอุตสาหกรรมเบา อิเล็กทรอนิกส์และผลิตภัณฑ์อิเล็กทรอนิกส์ และ บริการตามลำดับ

ชั้นขอรับการส่งเสริม

ในครั้งแรกของปี 2557 มีโครงการจากออสเตรเลียยื่นขอรับส่งเสริมการลงทุนทั้งสิ้น 14 โครงการ ในหลากหลายสาขา ได้แก่ สาขาอุตสาหกรรมเบาและสิ่งทอ 3 โครงการ สาขาผลิตภัณฑ์โลหะและเครื่องจักร 3 โครงการ สาขาอิเล็กทรอนิกส์และผลิตภัณฑ์อิเล็กทรอนิกส์ จำนวน 3 โครงการ สาขาเคมีภัณฑ์และกระดาษ 3 โครงการ และสาขาบริการ 2 โครงการ โดยสาขาที่มีมูลค่าการลงทุนสูงที่สุด ได้แก่ สาขาผลิตภัณฑ์โลหะและเครื่องจักร มูลค่าการลงทุนรวม 279.6 ล้านบาท รองลงมาได้แก่ สาขาเคมีภัณฑ์และกระดาษ มูลค่าการลงทุนรวม 236.9 ล้านบาท สาขาอิเล็กทรอนิกส์และผลิตภัณฑ์อิเล็กทรอนิกส์ มูลค่าการลงทุนรวม 77.1 ล้านบาท สาขาอุตสาหกรรมเบาและสิ่งทอ มูลค่าการลงทุนรวม 76.4 ล้านบาท และสาขาบริการ มูลค่าการลงทุนรวม 56.6 ล้านบาท

แผนภูมิที่ 7: สาขาการลงทุนของโครงการจากออสเตรเลียที่ขอรับการส่งเสริม

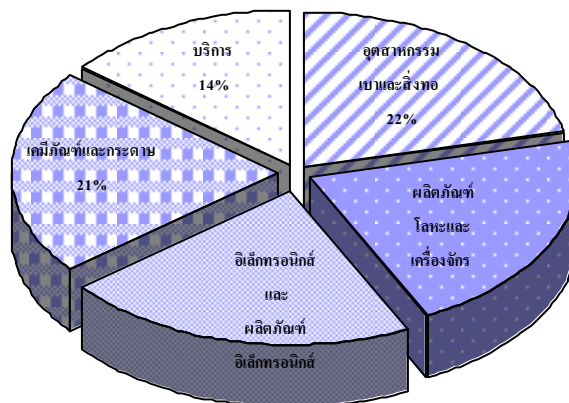

ที่มา : สำนักงานคณะกรรมการส่งเสริมการลงทุน

ชั้นอนุมัติให้การส่งเสริม

ในครั้งแรกของปี 2557 โครงการที่ได้รับอนุมัติส่งเสริมการลงทุนส่วนใหญ่อยู่ในสาขาผลิตภัณฑ์โลหะและเครื่องจักร จำนวน 3 โครงการ รองลงมา ได้แก่ สาขาอุตสาหกรรมเบา จำนวน 2 โครงการ สาขาบริการ จำนวน 2 โครงการ สาขาอิเล็กทรอนิกส์และผลิตภัณฑ์อิเล็กทรอนิกส์จำนวน 1 โครงการ และสาขาเคมีภัณฑ์และกระดาษ จำนวน 1 โครงการ โดยสาขาบริการมีมูลค่าการลงทุนสูงที่สุด 6,904ล้านบาท รองลงมา ได้แก่ สาขาผลิตภัณฑ์โลหะและเครื่องจักร มูลค่าการลงทุน 175.6 ล้านบาท สาขาอุตสาหกรรมเบา มูลค่าการลงทุน 32.4 ล้านบาท สาขาเคมีภัณฑ์และกระดาษ มูลค่าการลงทุน 31.8 ล้านบาท และสาขาอิเล็กทรอนิกส์และผลิตภัณฑ์อิเล็กทรอนิกส์ มูลค่าการลงทุน 1.5 ล้านบาท

แผนภูมิที่ 8: สาขาการลงทุนของโครงการจากออสเตรเลียที่ได้อนุมัติให้การส่งเสริม

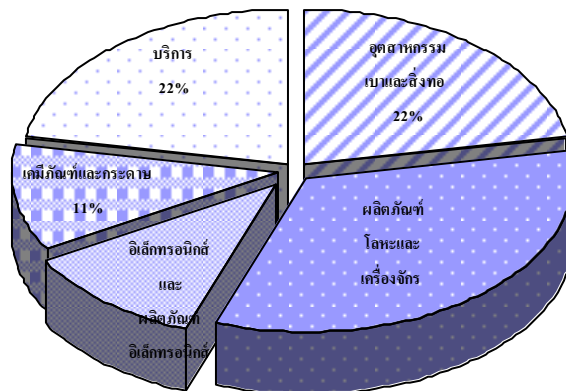

ที่มา : สำนักงานคณะกรรมการส่งเสริมการลงทุน

2.6 ที่ตั้งโครงการ : ส่วนใหญ่ตั้งโครงการในเขต 2

ชั้นขอรับการส่งเสริม

ในครั้งแรกของปี 2557 นักลงทุนจากประเทศออสเตรเลียส่วนใหญ่ลงทุนในเขต 1 จำนวน 6 โครงการ มูลค่าการลงทุนอยู่ที่ 152.3 ล้านบาท คิดเป็นร้อยละ 42.86 ของจำนวนโครงการที่ขอรับการส่งเสริม รองลงมาเป็นเขต 2 โดยมีจำนวนโครงการที่ยื่นขอรับการส่งเสริม 5 โครงการ มูลค่าการลงทุนอยู่ที่ 506.5 ล้านบาท และเขต 3 โดยมีจำนวนโครงการที่ยื่นขอรับการส่งเสริม 3 โครงการ มูลค่าการลงทุนอยู่ที่ 67.8 ล้านบาท

แผนภูมิที่ 9: ที่ตั้งโครงการจากออสเตรเลียที่ขอรับการส่งเสริมในครั้งแรกของปี 2557

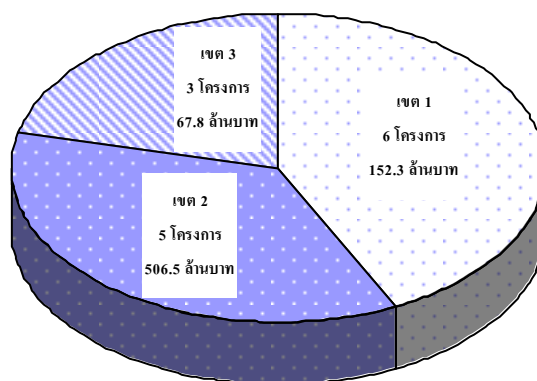

ที่มา : สำนักงานคณะกรรมการส่งเสริมการลงทุน

ขั้นตอนุมัติให้การส่งเสริม

โครงการลงทุนส่วนใหญ่ที่ได้รับการอนุมัติตั้งอยู่ในเขต 2 มีจำนวน 6 โครงการ คิดเป็นร้อยละ 67 ของจำนวนโครงการที่ได้รับการอนุมัติทั้งหมด ขณะที่โครงการลงทุนในเขต 1 มีจำนวน 3 โครงการ ในส่วนของมูลค่าการลงทุนนั้น พบว่าการลงทุนในเขต 2 มีมูลค่าสูงที่สุดคือ 7,117.4 ล้านบาท ตามมาด้วยเขต 1 มูลค่าการลงทุน 27.9 ล้านบาท

แผนภูมิที่ 10: ที่ตั้งโครงการจากออสเตรเลียที่ได้อนุมัติให้การส่งเสริมในครั้งแรกของปี 2557

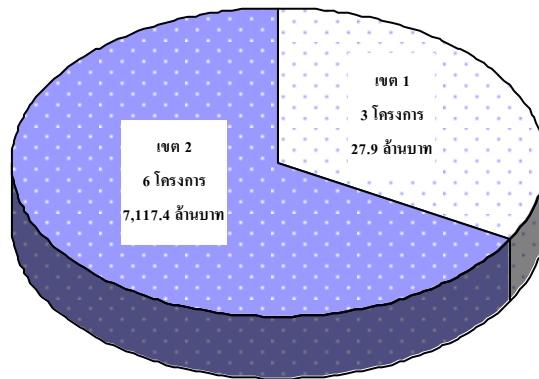

ที่มา : สำนักงานคณะกรรมการส่งเสริมการลงทุน

2.7 โครงการผลิตเพื่อการส่งออก

ขั้นขอรับการส่งเสริม

โครงการลงทุนจากประเทศออสเตรเลียส่วนใหญ่มุ่งเน้นผลิตเพื่อจำหน่ายในประเทศ ในส่วนของโครงการที่ผลิตเพื่อส่งออกร้อยละ 80 ขึ้นไปนั้นในขั้นยื่นขอรับการส่งเสริมมีทั้งสิ้น 6 โครงการ คิดเป็นร้อยละ 42.86 ของจำนวนโครงการที่ขอรับการส่งเสริม โดยมีมูลค่าการลงทุน 298.3 ล้านบาท

ขั้นตอนุมัติให้การส่งเสริม

สำหรับโครงการที่ผลิตเพื่อการส่งออกร้อยละ 80 ขึ้นไปมีทั้งหมด 3 โครงการ คิดเป็นสัดส่วนร้อยละ 33 ของจำนวนโครงการที่อนุมัติให้การส่งเสริม โดยมีมูลค่าการลงทุนรวม 64.2 ล้านบาท

แนวโน้มการลงทุน

คาดการณ์แนวโน้มการลงทุนทางตรงในต่างประเทศ (FDI outflow) ของออสเตรเลียในปี 2557 จะยังคงขยายตัวอย่างต่อเนื่อง แม้รัฐบาลออสเตรเลียจะหันมาส่งเสริมการลงทุนทางตรงในประเทศ เพื่อกระตุ้นการขยายตัวทางเศรษฐกิจ โดยในครึ่งแรกของปี 2557 การลงทุนออสเตรเลียในต่างประเทศยังคงเพิ่มขึ้นจากช่วงเวลาเดียวกันของปี 2556 อย่างต่อเนื่อง โดยมีมูลค่าการลงทุนจากออสเตรเลียในต่างประเทศที่ 2,511,270 ล้านดอลลาร์ออสเตรเลีย ส่วนใหญ่เป็นการลงทุนในอุตสาหกรรมเหมืองแร่ การลงทุนภาคการผลิตผลิตภัณฑ์อิเล็กทรอนิกส์และเครื่องใช้ไฟฟ้า การลงทุนสาขาขนส่ง ไปรษณีย์และคลังสินค้า ธุรกิจค้าส่งค้าปลีก

ทั้งนี้คาดว่าจะการลงทุนในต่างประเทศของออสเตรเลียจะเพิ่มขึ้นในอีก 2 ปีข้างหน้าจากการเสาะแสวงหาแหล่งผลิตที่มีต้นทุนราคาถูกและตลาดผู้บริโภคที่ใหญ่ขึ้นกว่าเดิม โดย IMF คาดการณ์เศรษฐกิจออสเตรเลียจะขยายตัวอย่างต่อเนื่องโดยอัตราขยายตัวของ GDP ในปี 2557 อยู่ที่ร้อยละ 2.6 และในปี 2558 ที่ร้อยละ 2.7 ส่งผลให้นักลงทุนมีกำลังในการลงทุนในต่างประเทศและบริษัทข้ามชาติ (TNCs) สามารถดำเนินการตามแผนการลงทุนที่ได้วางไว้

ณัฐฉิณี เนตรอำไพ
กองความร่วมมือการลงทุนต่างประเทศ
กันยายน 2557