



สำนักงานคณะกรรมการส่งเสริมการลงทุน

ว ๑ ๙ ๕ ๑ ๙

ปีที่ 27 ฉบับที่ 3 มีนาคม 2559 ♦ www.boi.go.th

ส่งเสริมการลงทุน

I N V E S T M E N T P R O M O T I O N J O U R N A L



สิทธิประโยชน์บีโอไอ

บีไอไอส่งเสริมการลงทุนท้องถิ่น สร้างความเข้มแข็งเศรษฐกิจชุมชน



พัฒนาแหล่งท่องเที่ยวในชุมชน
เพื่อสร้างจุดขายใหม่ๆ ด้านการ
ท่องเที่ยว ได้รับยกเว้นภาษีเงินได้
นิติบุคคล 3-5 ปี



ตั้งโรงงานแปรรูปสินค้าเกษตร
เพื่อรับซื้อสินค้าเกษตรจากชุมชน
และสร้างรายได้แก่ท้องถิ่น ได้รับ
ยกเว้นภาษีเงินได้นิติบุคคล 3-5 ปี



ตั้งศูนย์จำหน่ายผลิตภัณฑ์ชุมชน
เพื่อเพิ่มช่องทางจัดจำหน่าย ได้รับยกเว้นภาษีเงินได้นิติบุคคล 3 ปี



www.boi.go.th

หรือติดต่อ

บีไอไอสำนักงานใหญ่	0 2553 8111	บีไอไอขอนแก่น	044 384 200
บีไอไอเชียงใหม่	053 294 100	บีไอไอชลบุรี	038 404 900
บีไอไอพิษณุโลก	055 248 111	บีไอไอสงขลา	074 584 500
บีไอไอโคราช	043 271 300	บีไอไอสุราษฎร์ธานี	077 404 600

**ผู้ประกอบการท้องถิ่น
ลงทุนเพียง 1 แสนบาท**

**ได้รับการยกเว้นภาษีเงินได้
นิติบุคคลสูงสุด 5 ปี**

ยื่นขอรับส่งเสริมจากบีไอไอภายในปี 2559 นี้เท่านั้น



Wed. - Sat.
11-14 MAY 2016
BITEC BANGKOK THAILAND

CELEBRATING A DECADE OF UNMATCHED SUCCESS!

For 10 years, **SUBCON Thailand** has been creating special business opportunities with more than 30,000 Thai, and ASEAN's part-makers. The opportunities enable companies to showcase their quality parts and link up with top industrial part buyers from around the world. The program specially benefits Tier 1 and 2 Industries through SUBCON's special International Business Matchmaking Program.



Co-organised by:



Supported by:



Co-located with:



เจ้าของ

สำนักงานคณะกรรมการส่งเสริมการลงทุน

คณะที่ปรึกษา

นางศิริบุญญา	สุจินัย	เลขาธิการฯ
นางสาวอัจฉรินทร์	พัฒนพันธ์ชัย	รองเลขาธิการฯ และที่ปรึกษาประจำกองบรรณาธิการ
นางสาวดวงใจ	อัศวจินตจิตร	รองเลขาธิการฯ
นายโชคดี	แก้วแสง	รองเลขาธิการฯ

กองบรรณาธิการ

นางสาวกาญจนา	นพพันธ์	บรรณาธิการบริหาร
นางสาวช่อแก้ว	ประสงค์สม	หัวหน้ากองบรรณาธิการ
นางสาวสุนัหา	อักษรกิจ	ผู้ช่วยหัวหน้ากองบรรณาธิการ
นางสาวนิมาเรียม	เบญจวิศิษฐ์	ผู้ช่วยหัวหน้ากองบรรณาธิการ

คณะทำงานวารสารส่งเสริมการลงทุน

นายยุทธศักดิ์	คณาสิทธิ์
นางสาวพรณี	เชิงสุทธา
นายสุทธิเกตุดี	ทัตพิทักษ์กุล
นางสุภาดา	เครือเนตร
นางสาวปิยะวรรณ	ชัยนภาก
นางสาวฐนิตา	ศิริทรัพย์
นายธรรมรัตน์	รัตนพันธ์
นางสาววรรณนิภา	ทิพย์ไชยสิทธิ์
นางอุทัยวรรณ	วิวัฒน์สกุล
นางสาวยอดกมล	สุธีรพงษ์
นางสาวนันทนาฏ	กฤษณจินดา
นางสาวสุวิดา	ธัญวรงค์
นายสถาปนา	พรหมบุญ
นางสาววันทนา	ทาตาล
นางสาวรัชนิกร	ไพยชำนาญ
นางสาวศัลยา	อักษรมัต
นายศิรินทร์	ยงวัฒนานันท์

กองบรรณาธิการ วารสารส่งเสริมการลงทุน

ศูนย์บริการลงทุน

สำนักงานคณะกรรมการส่งเสริมการลงทุน

555 ถนนวิภาวดีรังสิต เขตจตุจักร กรุงเทพฯ 10900
 โทรศัพท์ : 0 2553 8111 ต่อ 6196
 โทรสาร : 0 2553 8222
 อีเมล : head@boi.go.th
 เว็บไซต์ : www.boi.go.th

ออกแบบและพิมพ์ที่

บริษัท เกรย์ แมทเทอร์ จำกัด

21/61-62 RCA โซน C ซอยศูนย์วิจัย ถนนพระรามเก้า
 แขวงบางกะปิ เขตห้วยขวาง กรุงเทพฯ 10320
 โทรศัพท์ : 0 2203 1240-7 แฟกซ์ : 0 2641 4211



สำนักงานคณะกรรมการส่งเสริมการลงทุน หรือ บีโอไอ มีอายุครบ 50 ปี เมื่อวันที่ 26 มกราคม 2559 ที่ผ่านมา ซึ่งบทบาทของบีโอไอ คือ การส่งเสริมการลงทุนให้เกิดขึ้นในประเทศไทย ผ่านการให้สิทธิประโยชน์ทางด้านภาษีและมีใช้ภาษีแก่นักลงทุน

ในปัจจุบันนี้ สิทธิประโยชน์ของบีโอไอที่นักลงทุนทั้งไทยและต่างชาติให้ความสำคัญไม่ยิ่งหย่อนไปกว่าสิทธิประโยชน์ทางด้านภาษี ก็คือสิทธิประโยชน์ที่ไม่เกี่ยวกับภาษี ซึ่งก็คือการบริการด้านต่างๆ เช่น อนุญาตให้จำนวนต่างด้าวเข้ามาศึกษาสู่ทางการลงทุน อนุญาตให้ต่างชาติฝีมือและผู้ชำนาญการเข้ามาทำงานในกิจการที่ได้รับการส่งเสริมการลงทุน อนุญาตให้ถือกรรมสิทธิ์ที่ดิน เป็นต้น

สำหรับสิทธิประโยชน์ทางด้านภาษี เช่น การยกเว้น/ลดหย่อนอากรขาเข้าสำหรับเครื่องจักร และอากรขาเข้าสำหรับวัตถุดิบ ลดหย่อนภาษีเงินได้นิติบุคคล เป็นต้น ซึ่งเป้าหมายก็เพื่อส่งเสริมให้เกิดการลงทุนที่มีคุณค่าขึ้นในประเทศไทย เกิดการสร้างเทคโนโลยี การจ้างงาน และนำมาซึ่งรายได้ให้ประเทศ

และที่ผ่านมายังมีผู้เข้าใจผิดอยู่บางส่วนว่า บีโอไอให้การส่งเสริมด้านเงินทุน ซึ่งเป็นความเข้าใจที่คลาดเคลื่อนเป็นอย่างมาก อย่างไรก็ตามในอนาคตข้างหน้า บีโอไอมีแผนที่จะปรับปรุงสิทธิประโยชน์ด้านการลงทุน ซึ่งหากมีความคืบหน้าอย่างไร วารสารส่งเสริมการลงทุนจะนำเสนอให้ท่านผู้อ่านทราบอีกครั้งหนึ่ง 

วารสารส่งเสริมการลงทุน

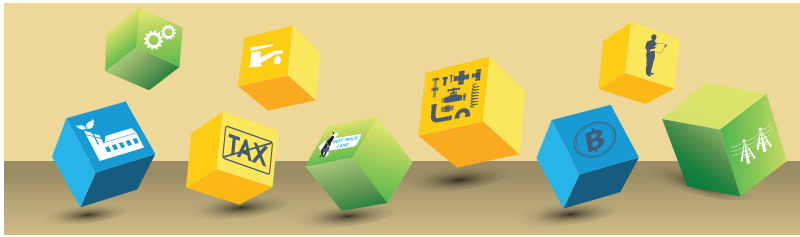

สารบัญ CONTENTS

แฉวงบ็อไอ

4 แฉวง “บ็อไอ”

ปฏิทินกิจกรรมบ็อไอ

6 ปฏิทินกิจกรรมบ็อไอ

สิทธิประโยชน์บ็อไอ

7 สิทธิประโยชน์ตามพระราชบัญญัติส่งเสริมการลงทุน

8 ขั้นตอนการขอรับ การส่งเสริมฯ

17 คำขอรับ การส่งเสริมฯ ภายใต้นโยบายใหม่ กรอกเองได้ไม่ยาก

31 การปฏิบัติตามเงื่อนไขของ บัตรส่งเสริมการลงทุน การเปิดดำเนินการ

36 ข้อควรรู้ การใช้สิทธิประโยชน์ ด้านเครื่องจักร



17 คำขอรับ การส่งเสริมฯ ภายใต้นโยบายใหม่ กรอกเองได้ไม่ยาก

39 การใช้สิทธิประโยชน์ มาตรา 36 ยกวัน อารขาเข้าสำหรับวัตถุดิบ

44 การใช้สิทธิและประโยชน์ ยกวันภาษีเงินได้นิติบุคคล

52 การอนุญาตให้นำช่างฝีมือ ผู้ชำนาญการต่างชาติ เข้ามาปฏิบัติงานในกิจการที่ได้รับบ็อไอ

56 การใช้สิทธิและประโยชน์ ที่ดินสำหรับโครงการ ที่ได้รับบ็อไอ



52 การอนุญาตให้นำช่างฝีมือ ผู้ชำนาญการต่างชาติ เข้ามา ปฏิบัติงานในกิจการที่ได้รับบ็อไอ

น่านาสาระ

59 อุตสาหกรรมเหล็กขนรับ แผลลดการปล่อยก๊าซ เรือนกระจก

กฎและระเบียบควรรู้

62 Q&A

ภาวะส่งเสริมการลงทุน

63 โครงการอนุมัติ ให้การส่งเสริมการลงทุน



59 อุตสาหกรรมเหล็กขนรับ แผลลดการปล่อยก๊าซเรือนกระจก



7 สิทธิประโยชน์ตามพระราชบัญญัติส่งเสริมการลงทุน



แควง "บีโอไอ"



17 – 20 กุมภาพันธ์ 2559

คุณวีรพงษ์ ศิริวัน ผู้อำนวยการศูนย์เศรษฐกิจการลงทุนภาคที่ 2 (นครราชสีมา) จัดกิจกรรมนำคณะผู้ประกอบการเดินทางตามโครงการศึกษาเขตเศรษฐกิจพิเศษจังหวัดตาก และสำรวจเส้นทางยุทธศาสตร์สายเศรษฐกิจตะวันออก-ตะวันตก (East-West Economic Corridor) เชื่อมโยงอุตสาหกรรมภาคตะวันออกเฉียงเหนือ ภาคเหนือ เส้นทางจังหวัดนครราชสีมา พิษณุโลก ตาก และเพชรบูรณ์ พร้อมนำคณะนักลงทุนเยี่ยมชมบริษัทที่ได้รับการส่งเสริมการลงทุนที่ประสบความสำเร็จในการดำเนินธุรกิจ เพื่อเป็นการพัฒนาศักยภาพผู้ประกอบการเชื่อมโยงการลงทุนระหว่างผู้ประกอบการในภูมิภาคและแลกเปลี่ยนประสบการณ์เพื่อนำมาประยุกต์ใช้ในธุรกิจ



18 กุมภาพันธ์ 2559

คุณหิรัญญา สุจินัย เลขาธิการบีโอไอ บรรยายเรื่องนโยบายและสิทธิประโยชน์แก่ผู้บริหารบริษัททั้งไทยและต่างชาติ ที่ลงทุนในพื้นที่ภาคตะวันออก ในงานสัมมนา "บีโอไอพบผู้บริหารภาคเอกชนในภาคตะวันออก" โดยมีผู้ร่วมงานประมาณ 300 คน ณ โรงแรมฮิลตัน พัทยา จังหวัดชลบุรี



24 กุมภาพันธ์ 2559

คุณหิรัญญา สุจินัย เลขาธิการบีโอไอ แถลงข่าวเรื่อง "ทิศทางการลงทุนไทยในต่างประเทศ" ณ สำนักงานคณะกรรมการส่งเสริมการลงทุน



25 กุมภาพันธ์ 2559

คุณพัลลภ บุญศิริ ผู้อำนวยการศูนย์เศรษฐกิจการลงทุนภาคที่ 6 (สุราษฎร์ธานี) เป็นประธานกล่าวเปิดงาน และบรรยายพิเศษเรื่อง มาตรการส่งเสริมการลงทุนเพื่อการปรับเปลี่ยนเครื่องจักร เพื่อเพิ่มประสิทธิภาพการผลิตในงานสัมมนาและนิทรรศการ "การประหยัดพลังงานด้วยระบบนิวแมติกส์" ของบริษัท เอส เอ็ม ซี. (ประเทศไทย) จำกัด ณ โรงแรมบรจวงบุรี จังหวัดสุราษฎร์ธานี



3 มีนาคม 2559

คุณหิรัญญา สุจินัย เลขานุการบีโอไอ ให้การต้อนรับคุณโนะริโอะ ยามางุจิ ประธานคณะกรรมการการพัฒนาเศรษฐกิจญี่ปุ่น-อาเซียน ภายใต้สภากาแลกเปลี่ยนมิตรภาพระหว่างประเทศของญี่ปุ่น (The International Friendship Exchange Council : FEC) และคณะ พร้อมหารือถึงนโยบายส่งเสริมการลงทุนของไทย รวมถึงแลกเปลี่ยนข้อคิดเห็นเกี่ยวกับโอกาสการลงทุนในประเทศไทย ณ สำนักงานคณะกรรมการส่งเสริมการลงทุน



3 มีนาคม 2559

คุณหิรัญญา สุจินัย เลขานุการบีโอไอ ร่วมประชุมคณะกรรมการร่วม (ไทย - ญี่ปุ่น) ว่าด้วยการเสริมสร้างสภาพแวดล้อมทางธุรกิจภายใต้ความตกลง JTEPA เพื่อหารือร่วมกันในการส่งเสริมการลงทุนของญี่ปุ่นในประเทศไทย ณ โรงแรมแลนด์มาร์ค กรุงเทพฯ



10 มีนาคม 2559

คุณอัจฉรินทร์ พัฒนพันธ์ชัย รองเลขานุการบีโอไอ กล่าวเปิดงานสัมมนา เรื่อง “การขยายธุรกิจด้วยสิทธิประโยชน์ใหม่ของบีโอไอ” โดยมีคุณณฤตม์ เทอดสถีรศักดิ์ ผู้อำนวยการสำนักยุทธศาสตร์และนโยบายการลงทุน ร่วมบรรยาย ณ โรงแรมทวาราวดี จังหวัดปราจีนบุรี



11 มีนาคม 2559

คุณอัจฉรินทร์ พัฒนพันธ์ชัย รองเลขานุการบีโอไอ บรรยายเรื่องมาตรการและนโยบายส่งเสริมการลงทุน ในงานสัมมนา “BOI Policy Update : Moving Towards a New Engine of Growth” ณ โรงแรมดุสิตธานี กรุงเทพฯ



ปฏิทินกิจกรรมบีไอไอ

สุนันทา อัคระกิจ



วันที่	กิจกรรม	สถานที่	หน่วยงานผู้รับผิดชอบ	โทรศัพท์
23 มี.ค. 59	ผู้ซื้อพบผู้ขาย ครั้งที่ 264 บริษัท เอสเอไอซี มอเตอร์ - ซีพี จำกัด	พัฒนา กอล์ฟคลับ แอนด์ รีสอร์ท จังหวัดชลบุรี	หน่วยพัฒนาการเชื่อมโยงอุตสาหกรรม (BUILD)	0 2553 8111 ต่อ 6108
24 มี.ค. 59	ผู้ซื้อพบผู้ขาย ครั้งที่ 265 บริษัท ซีล - อาเบกกี (ประเทศไทย) จำกัด	นิคมอุตสาหกรรมอมตะซิตี้ จังหวัดชลบุรี	หน่วยพัฒนาการเชื่อมโยงอุตสาหกรรม (BUILD)	0 2553 8111 ต่อ 6108
24 มี.ค. 59	ตลาดกลางซื้อขายชิ้นส่วน ครั้งที่ 135 และการจัดแสดงชิ้นส่วนของบริษัท ผู้ซื้อและผู้ผลิตชิ้นส่วน	พัฒนา กอล์ฟคลับ แอนด์ รีสอร์ท จังหวัดชลบุรี	หน่วยพัฒนาการเชื่อมโยงอุตสาหกรรม (BUILD)	0 2553 8111 ต่อ 6242, 6184
24 มี.ค. 59	ขับเคลื่อนอุตสาหกรรมอาหาร และเกษตรแปรรูปสู่อินเทอร์เน็ต	โรงแรมมิราเคิล แกรนด์ คอนเวนชั่น กรุงเทพฯ	สำนักพัฒนาปัจจัยสนับสนุนการลงทุน	0 2553 8111 ต่อ 6176
3 - 4 เม.ย. 59	ผู้บริหารบีไอไอ พบนักลงทุน ในภาคเหนือ	โรงแรมดิเอ็มเพรส จังหวัดเชียงใหม่	1. สำนักพัฒนาปัจจัยสนับสนุนการลงทุน 2. ศูนย์เศรษฐกิจการลงทุนภาคที่ 1 (เชียงใหม่ / พิษณุโลก) 3. สำนักยุทธศาสตร์และนโยบายการลงทุน	0 2553 8111 053 294 100
11 - 14 พ.ค. 59	Subcon Thailand 2016	ศูนย์นิทรรศการและการประชุมไบเทค กรุงเทพฯ	หน่วยพัฒนาการเชื่อมโยงอุตสาหกรรม (BUILD)	0 2553 8111 ต่อ 6108, 6163 และ 8339



สิทธิประโยชน์ ตามพระราชบัญญัติ ส่งเสริมการลงทุน

ในการได้รับการส่งเสริมการลงทุน ผู้ขอรับการส่งเสริมการลงทุน ต้องปฏิบัติตามเงื่อนไขของคณะกรรมการส่งเสริมการลงทุน ที่ระบุในบัตรส่งเสริมการลงทุน โดยจะได้รับสิทธิประโยชน์ ซึ่งสรุปได้ดังนี้

สิทธิประโยชน์ แบ่งเป็น 2 ประเภท คือ

1. สิทธิประโยชน์ทางภาษีอากร
2. สิทธิประโยชน์ที่ไม่เกี่ยวกับภาษีอากร

สิทธิประโยชน์ทางภาษีอากร

- ยกเว้น/ลดหย่อนอากรขาเข้าสำหรับเครื่องจักร (มาตรา 28/29)
- ลดหย่อนอากรขาเข้าสำหรับวัตถุดิบหรือวัสดุจำเป็น (มาตรา 30)
- ยกเว้นภาษีเงินได้นิติบุคคลและเงินปันผล (มาตรา 31 และ 34)
- ลดหย่อนภาษีเงินได้นิติบุคคลร้อยละ 50 (มาตรา 35 (1))

- ให้หักค่าขนส่ง ค่าไฟฟ้าและค่าน้ำประปา เป็นสองเท่า (มาตรา 35 (2))
- ให้หักค่าติดตั้งหรือก่อสร้างสิ่งอำนวยความสะดวกเพิ่มขึ้นร้อยละ 25 (มาตรา 35 (3))
- ยกเว้นอากรขาเข้าวัตถุดิบหรือวัสดุจำเป็นสำหรับการผลิตเพื่อการส่งออก (มาตรา 36)

สิทธิประโยชน์ที่ไม่เกี่ยวกับภาษีอากร

- อนุญาตให้นำคนต่างด้าวเข้ามาเพื่อศึกษาสู่ทางการลงทุน (มาตรา 24)
- อนุญาตให้นำช่างฝีมือและผู้ชำนาญการเข้ามาทำงานในกิจการที่ได้รับการส่งเสริมการลงทุน (มาตรา 25 และ 26)
- อนุญาตให้ถือกรรมสิทธิ์ที่ดิน (มาตรา 27)
- อนุญาตให้ส่งออกซึ่งเงินตราต่างประเทศ (มาตรา 37) 

ที่มา คู่มือการขอรับการส่งเสริมการลงทุน 2559



การขอรับการส่งเสริมการลงทุนกับบีโอไอนั้น เป็นสิ่งที่ทำได้ไม่ยาก ผู้ที่สนใจสามารถศึกษาแนวทางได้จากเว็บไซต์ www.boi.go.th ในหัวข้อ “การขอรับการส่งเสริมการลงทุน” และสามารถศึกษาความรู้เบื้องต้นได้จากคู่มือการขอรับการส่งเสริมการลงทุน หากมีข้อสงสัยสามารถสอบถามข้อมูลต่างๆ เพิ่มเติมได้จากศูนย์บริการลงทุน โทรศัพท์ 0 2553 8111

- อำนวยความสะดวกต่างๆ ในการดำเนินธุรกิจแก่นักลงทุน
- บริการเพื่อการลงทุนของคนไทยในต่างประเทศ
- ศูนย์บริการเบ็ดเสร็จด้านการลงทุน
 - การลงทุนในกิจการสำนักงานใหญ่ข้ามประเทศ (IHQ)
 - การลงทุนในกิจการการค้าระหว่างประเทศ (ITC)
 - การลงทุนในเขตพัฒนาเศรษฐกิจพิเศษ (SEZ)

สำนักงานคณะกรรมการส่งเสริมการลงทุนหรือบีโอไอ

เป็นหน่วยงานราชการในสังกัดสำนักนายกรัฐมนตรี มีหน้าที่และความรับผิดชอบในการส่งเสริมการลงทุนทั้งในประเทศและการลงทุนของไทยในต่างประเทศ

บริการของบีโอไอ

- ให้คำปรึกษาแนะนำ ข้อมูลด้านการลงทุน และการขอรับส่งเสริมฯ
- บริการเชื่อมโยงและจัดหาผู้ผลิตชิ้นส่วนในประเทศ
- บริการจัดหาผู้ร่วมทุน

กิจการที่ให้การส่งเสริมการลงทุน

- หมวด 1 เกษตรกรรมและผลิตผลจากการเกษตร
- หมวด 2 แร่ เซรามิก และโลหะขั้นมูลฐาน
- หมวด 3 อุตสาหกรรมเบา



หมวด 4 ผลิตภัณฑ์โลหะ เครื่องจักร และอุปกรณ์ขนส่ง

หมวด 5 อุตสาหกรรมเครื่องใช้ไฟฟ้าและอิเล็กทรอนิกส์

หมวด 6 เคมีภัณฑ์ พลาสติก และกระดาษ

หมวด 7 กิจการบริการและสาธารณูปโภค

ผู้ขอรับการส่งเสริมการลงทุน สามารถศึกษาข้อมูลเกี่ยวกับกิจการที่ให้การส่งเสริมฯ โดยในหลายประเภทกิจการมีการกำหนดเงื่อนไขของแต่ละประเภทไว้เป็นการเฉพาะ ทั้งนี้ผู้สนใจสามารถหาข้อมูลประเภท และเงื่อนไขกิจการที่ให้การส่งเสริมฯ ได้จากประกาศต่างๆ ของบีโอไอเพื่อประกอบการขอรับการส่งเสริมฯ

**“บุคคลธรรมดาทั่วไป
สามารถยื่นขอรับ
การส่งเสริมการลงทุนได้
หากได้รับอนุมัติให้การส่งเสริมฯ แล้ว
จะต้องจัดตั้งเป็นนิติบุคคลก่อน
จึงจะออกบัตรส่งเสริมฯ ได้”**

ผู้มีสิทธิยื่นขอรับการส่งเสริมการลงทุน

- บุคคลธรรมดาทั่วไป (หากได้รับอนุมัติให้การส่งเสริมฯ แล้ว จะต้องจัดตั้งเป็นนิติบุคคลก่อน จึงจะออกบัตรส่งเสริมฯ ได้)
- นิติบุคคล ได้แก่ บริษัท สหกรณ์ หรือมูลนิธิ



สิทธิและประโยชน์สำหรับการส่งเสริมการลงทุน

สิทธิประโยชน์ด้านภาษี

- ยกเว้นภาษีเงินได้นิติบุคคลไม่เกิน 8 ปี
- ลดหย่อนภาษีเงินได้นิติบุคคลร้อยละ 50 ไม่เกิน 5 ปี
- ยกเว้น/ลดหย่อนอากรขาเข้าสำหรับเครื่องจักร
- ยกเว้นอากรขาเข้าวัตถุดิบหรือวัสดุจำเป็นสำหรับการผลิตเพื่อการส่งออก
- ลดหย่อนอากรขาเข้าวัตถุดิบหรือวัสดุจำเป็น
- ให้หักค่าขนส่ง ค่าไฟฟ้า และค่าน้ำประปา เป็นสองเท่า
- ให้หักค่าติดตั้งหรือก่อสร้างสิ่งอำนวยความสะดวกเพิ่มเติมขึ้นร้อยละ 25

สิทธิประโยชน์ที่ไม่เกี่ยวกับภาษีอากร

- อนุญาตให้นำคนต่างด้าวเข้ามาเพื่อศึกษาสู่ทางการลงทุน
- อนุญาตให้นำช่างฝีมือ/ผู้ชำนาญการเข้ามาทำงานในกิจการที่ได้รับการส่งเสริมฯ
- อนุญาตให้ถือกรรมสิทธิ์ที่ดิน
- อนุญาตให้ส่งออกซึ่งเงินตราต่างประเทศ

**“ต้องมีมูลค่าเพิ่มไม่น้อยกว่าร้อยละ 20
ของรายได้ ยกเว้นกิจการเกษตรกรรม
และผลิตผลจากการเกษตร
กิจการอิเล็กทรอนิกส์และชิ้นส่วน
และกิจการตัดโลหะ ต้องมีมูลค่าเพิ่ม
ไม่น้อยกว่าร้อยละ 10”**

หลักเกณฑ์การอนุมัติโครงการ

หลักเกณฑ์ทั่วไป

- ต้องมีมูลค่าเพิ่มไม่น้อยกว่าร้อยละ 20 ของรายได้ ยกเว้นกิจการเกษตรกรรมและผลิตผลจากการเกษตร

กิจการอิเล็กทรอนิกส์และชิ้นส่วน และกิจการตัดโลหะ ต้องมีมูลค่าเพิ่มไม่น้อยกว่าร้อยละ 10

- ใช้กรรมวิธีการผลิตที่ทันสมัย
- ต้องมีแนวทางและมาตรการป้องกันและลดผลกระทบต่อคุณภาพสิ่งแวดล้อมที่เพียงพอและมีประสิทธิภาพสำหรับโครงการที่อาจก่อให้เกิดผลกระทบต่อคุณภาพสิ่งแวดล้อม คณะกรรมการส่งเสริมการลงทุนจะพิจารณาเป็นพิเศษในเรื่องสถานที่ตั้งและบริหารจัดการมลพิษ โครงการที่อยู่ในข่ายต้องทำรายงานการวิเคราะห์ผลกระทบต่อสิ่งแวดล้อม ต้องปฏิบัติตามกฎหมายว่าด้วยสิ่งแวดล้อมนั้นๆ ด้วย รวมทั้งโครงการที่ตั้งในจังหวัดระยอง ต้องปฏิบัติตามประกาศสำนักงานฯ ที่ป.1/2554

- ต้องใช้เครื่องจักรใหม่ หากเป็นกรณีใช้เครื่องจักรใช้แล้วจากต่างประเทศ จะพิจารณาเป็นกรณีไป

เงินลงทุนขั้นต่ำและความเป็นไปได้ของโครงการ

- สำหรับโครงการตามนโยบายปกติต้องมีเงินลงทุนขั้นต่ำของแต่ละโครงการไม่น้อยกว่า 1 ล้านบาท (ไม่รวมค่าที่ดินและทุนหมุนเวียน) สำหรับกลุ่มธุรกิจบริการที่ใช้ฐานความรู้เป็นปัจจัยหลักในการทำธุรกิจ เช่น กิจการ R&D, Software, Electronics Design, Engineering Design, Creative Design เป็นต้น จะต้องมีค่าใช้จ่ายเงินเดือนบุคลากรเฉพาะด้านที่กำหนด ไม่น้อยกว่า 1.5 ล้านบาทต่อปี
- ต้องมีอัตราส่วนหนี้สินต่อทุนจดทะเบียนไม่เกิน 3 ต่อ 1 สำหรับโครงการริเริ่ม ส่วนโครงการขยายจะพิจารณาตามความเหมาะสมเป็นรายกรณี
- โครงการที่มีเงินลงทุน (ไม่รวมค่าที่ดินและทุนหมุนเวียน) มากกว่า 750 ล้านบาท ต้องเสนอรายงานการศึกษาความเป็นไปได้ของโครงการตามที่คณะกรรมการส่งเสริมการลงทุนกำหนด

หลักเกณฑ์การให้สิทธิและประโยชน์

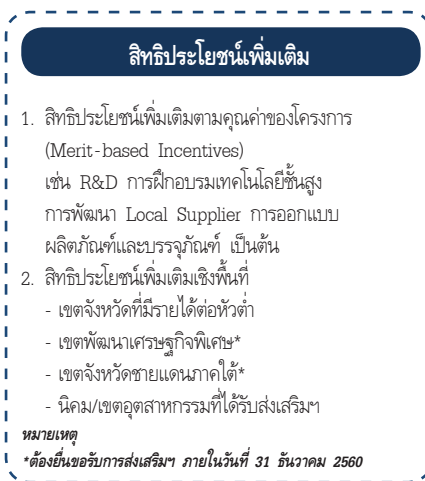

สิทธิประโยชน์ตามประเภทกิจการ

A1 อุตสาหกรรมฐานความรู้ เน้นการออกแบบ ทำ R&D เพื่อเพิ่มขีดความสามารถในการแข่งขันของประเทศ จะได้รับยกเว้นภาษีเงินได้นิติบุคคล 8 ปี ไม่จำกัดวงเงิน + สิทธิประโยชน์เพิ่มเติมตามคุณค่าของโครงการ

A2 กิจการโครงสร้างพื้นฐานเพื่อพัฒนาประเทศ และกิจการที่ใช้เทคโนโลยีขั้นสูงเพื่อสร้างมูลค่าเพิ่ม แต่มี

การลงทุนในประเทศน้อยหรือยังไม่มีการลงทุน จะได้รับยกเว้นภาษีเงินได้นิติบุคคล 8 ปี + สิทธิประโยชน์เพิ่มเติมตามคุณค่าของโครงการ

A3 กิจการที่ใช้เทคโนโลยีขั้นสูงซึ่งมีความสำคัญต่อการพัฒนาประเทศ โดยมีฐานการผลิตอยู่บ้างเล็กน้อย จะได้รับยกเว้นภาษีเงินได้นิติบุคคล 5 ปี + สิทธิประโยชน์เพิ่มเติมตามคุณค่าของโครงการ

A4 กิจกรรมที่มีระดับเทคโนโลยีไม่เท่ากลุ่ม A1-A3 แต่ช่วยสร้างมูลค่าเพิ่มแก่วัตถุดิบในประเทศ และเสริมความแข็งแกร่งให้แก่ห่วงโซ่อุปทาน จะได้รับยกเว้นภาษีเงินได้นิติบุคคล 3 ปี + สิทธิประโยชน์เพิ่มเติมตามคุณค่าของโครงการ

B1 อุตสาหกรรมสนับสนุนที่ใช้เทคโนโลยีไม่สูง แต่ยังสำคัญต่อห่วงโซ่มูลค่า จะได้รับยกเว้นอากรเครื่องจักร วัตถุดิบ และสิทธิประโยชน์อื่นที่ไม่ใช่ภาษี

B2 อุตสาหกรรมสนับสนุนที่ใช้เทคโนโลยีไม่สูง แต่ยังสำคัญต่อห่วงโซ่มูลค่า จะได้รับยกเว้นอากรวัตถุดิบที่ผลิตเพื่อส่งออก และสิทธิประโยชน์อื่นที่ไม่ใช่ภาษี

การขอใช้สิทธิและประโยชน์ด้านภาษีเงินได้นิติบุคคล

เนื่องจากการให้สิทธิและประโยชน์ด้านภาษีอากรต้องดำเนินการอย่างมีประสิทธิภาพ สามารถตรวจสอบได้ว่าการใช้สิทธิและประโยชน์มีความถูกต้องและสอดคล้องกับเงื่อนไขการให้การส่งเสริมฯ และสามารถประเมินความคุ้มค่าของการส่งเสริมการลงทุนได้อย่างชัดเจน จึงกำหนดให้ผู้ที่ได้รับการส่งเสริมฯ ต้องรายงานผลการดำเนินงานของโครงการต่อบีโอไอ เพื่อให้บีโอไอได้มีการตรวจสอบก่อนการพิจารณาอนุญาตให้ใช้สิทธิและประโยชน์ด้านภาษีเงินได้นิติบุคคลในปีนั้นๆ ตามหลักเกณฑ์และวิธีการที่กำหนด

สิทธิประโยชน์เพิ่มเติมตามคุณค่าของโครงการ (Merit-based Incentives) เพื่อพัฒนาความสามารถในการแข่งขัน

- กรณีที่ได้ลงทุนหรือมีค่าใช้จ่ายในกรณีต่างๆ เพื่อพัฒนาความสามารถในการแข่งขัน ให้นำรวมเงินลงทุนหรือค่าใช้จ่ายต่อไปนี้

ประเภทเงินลงทุน/ค่าใช้จ่าย	วงเงินเพิ่มเติม (ร้อยละของเงินลงทุน/ค่าใช้จ่ายที่เกิดขึ้น)
1. การวิจัยและพัฒนาเทคโนโลยี และนวัตกรรม ทั้งทำเอง ว่าจ้างผู้อื่นในประเทศหรือร่วมวิจัยกับองค์กรในต่างประเทศ	200%
2. การสนับสนุนกองทุนพัฒนาเทคโนโลยีและบุคลากร สถาบันการศึกษา ศูนย์ฝึกอบรมเฉพาะทาง สถาบันวิจัยหน่วยงานรัฐด้านวิทยาศาสตร์และเทคโนโลยีตามที่คณะกรรมการเห็นชอบ	100%
3. ค่าธรรมเนียมการใช้สิทธิเทคโนโลยีที่พัฒนาจากแหล่งในประเทศ	100%
4. การฝึกอบรมด้านเทคโนโลยีขั้นสูง	100%
5. การพัฒนาผู้ผลิตวัตถุดิบหรือชิ้นส่วนในประเทศ (Local Supplier) ที่มีผู้มีสัญชาติไทยถือหุ้นไม่น้อยกว่าร้อยละ 51 ในการฝึกอบรมด้านเทคโนโลยีขั้นสูง และการให้ความช่วยเหลือทางเทคนิค	100%
6. การออกแบบผลิตภัณฑ์และบรรจุภัณฑ์ ทั้งทำเอง หรือว่าจ้างผู้อื่นในประเทศตามที่คณะกรรมการ เห็นชอบ	100%

- ให้สิทธิประโยชน์เพิ่มเติมตามสัดส่วนเงินลงทุนหรือค่าใช้จ่ายดังนี้

เงินลงทุน/ค่าใช้จ่าย ต่อยอดขายรวมใน 3 ปีแรก	ระยะเวลายกเว้นภาษีเงินได้นิติบุคคลเพิ่มเติม (พร้อมวงเงินเพิ่มเติม)
ร้อยละ 1 หรือ ไม่น้อยกว่า 200 ล้านบาท	1 ปี
ร้อยละ 2 หรือ ไม่น้อยกว่า 400 ล้านบาท	2 ปี
ร้อยละ 3 หรือ ไม่น้อยกว่า 600 ล้านบาท	3 ปี

“สิทธิและประโยชน์เพิ่มเติมเชิงพื้นที่

จะได้รับยกเว้น

ภาษีเงินได้นิติบุคคลเพิ่มเติม

แล้วแต่กรณี

แต่รวมแล้วไม่เกิน 8 ปี

ซึ่งได้แก่ เขตจังหวัดที่มีรายได้

ต่อหัวต่ำ 20 จังหวัด

เขตพัฒนาเศรษฐกิจพิเศษ

และเขตชายแดนภาคใต้”

การยื่นขอรับสิทธิประโยชน์เพิ่มเติมตามคุณค่าของโครงการ

1. ต้องยื่นก่อนที่ระยะเวลาใช้สิทธิประโยชน์ยกเว้นภาษีเงินได้นิติบุคคลจะสิ้นสุดลง ไม่ว่าจะป็นจำนวนปีหรือวงเงินที่ได้รับยกเว้นภาษีเงินได้นิติบุคคล ดังนั้นการยื่นขอรับสิทธิประโยชน์เพิ่มเติมตามคุณค่าของโครงการจะมีผลย้อนไปถึงวันที่ยื่นขอเพิ่ม ซึ่งในขณะที่ยื่นขอจะต้องมีการตรวจสอบการใช้สิทธิก่อน เพื่อไม่ให้สิทธิขาดตอนสิทธิและประโยชน์เพิ่มเติมเพื่อพัฒนาความสามารถในการแข่งขันกรณีที่ได้ลงทุนหรือมีค่าใช้จ่ายให้ครบรวมเงินลงทุนหรือค่าใช้จ่ายด้วย

2. ผู้ขอสามารถเลือกขอรับสิทธิประโยชน์เพิ่มเติมตามคุณค่าของโครงการประเภทเดียวหรือหลายประเภทก็ได้ ทั้งนี้ต้องเป็นไปตามเกณฑ์ที่กำหนด แต่รวมแล้วจะขอสิทธิยกเว้นภาษีเงินได้นิติบุคคลได้ไม่เกิน 8 ปี เนื่องจาก พ.ร.บ. ส่งเสริมการลงทุนมาตรา 31 ได้บัญญัติไว้ และไม่สามารถร้องขอแก้ไขเพิ่มเติมให้มากกว่า 8 ปีได้ไม่ว่ากรณีใดๆ

3. โครงการที่ไม่ได้รับสิทธิยกเว้นภาษีเงินได้นิติบุคคล (B1) ต้องยื่นพร้อมทั้งคำขอรับการส่งเสริมฯ หลักเท่านั้น



สิทธิและประโยชน์เพิ่มเติมเชิงพื้นที่

จะได้รับยกเว้นภาษีเงินได้นิติบุคคลเพิ่มเติม แต่รวมแล้วไม่เกิน 8 ปี แล้วแต่กรณี และ/หรือได้รับการลดหย่อนภาษีเงินได้นิติบุคคลร้อยละ 50 เพิ่มเติมอีก 5 ปี แล้วแต่กรณี หากตั้งกิจการในพื้นที่ดังต่อไปนี้

• เขตจังหวัดที่มีรายได้ต่อหัวต่ำ 20 จังหวัด

ได้แก่ กาฬสินธุ์ ชัยภูมิ นครพนม น่าน บึงกาฬ บุรีรัมย์ แพร่ มหาสารคาม มุกดาหาร แม่ฮ่องสอน ยโสธร ร้อยเอ็ด ศรีสะเกษ สกลนคร สระแก้ว สุโขทัย สุรินทร์ หนองบัวลำภู อุบลราชธานี และอำนาจเจริญ

• เขตพัฒนาเศรษฐกิจพิเศษ

90 ตำบล ใน 23 อำเภอ ของ 10 จังหวัด ได้แก่ เชียงราย นครพนม ตาก กาญจนบุรี หนองคาย มุกดาหาร สระแก้ว ตราด สงขลา และนราธิวาส

• เขตชายแดนภาคใต้

ได้แก่ นราธิวาส ปัตตานี ยะลา สตูล และ 4 อำเภอของสงขลา ได้แก่ จะนะ นาทวี เทพา และสะบ้าย้อย

สิทธิและประโยชน์เพิ่มเติมเพื่อพัฒนาพื้นที่อุตสาหกรรม

หากตั้งสถานประกอบการในนิคมอุตสาหกรรมหรือเขตอุตสาหกรรมที่ได้รับการส่งเสริมฯ จะได้รับสิทธิและประโยชน์ยกเว้นภาษีเงินได้นิติบุคคลเพิ่ม 1 ปี แต่รวมแล้วไม่เกิน 8 ปี (ยกเว้นกิจการในกลุ่ม B1 และ B2)

สำนักที่กำกับดูแลและวิเคราะห์โครงการลงทุน และสำนัก/กองที่ให้บริการปรึกษาแนะนำ

สำนักที่กำกับดูแลและวิเคราะห์โครงการลงทุน

สำนักบริหาร การลงทุน 1

กำกับดูแลและวิเคราะห์
โครงการลงทุน

หมวด 1

อุตสาหกรรมเกษตรและ
ผลิตผลจากการเกษตร

หมวด 3

อุตสาหกรรมเบา

สำนักบริหาร การลงทุน 2

กำกับดูแลและวิเคราะห์
โครงการลงทุน

หมวด 2

อุตสาหกรรมเหมืองแร่
เซรามิก และโลหะขั้นพื้นฐาน

หมวด 4

อุตสาหกรรมผลิตภัณฑ์โลหะ
เครื่องจักร และอุปกรณ์ขนส่ง

สำนักบริหาร การลงทุน 3

กำกับดูแลและวิเคราะห์
โครงการลงทุน

หมวด 5

อุตสาหกรรมอิเล็กทรอนิกส์และ
เครื่องใช้ไฟฟ้า

สำนักบริหาร การลงทุน 4

กำกับดูแลและวิเคราะห์
โครงการลงทุน

หมวด 6

อุตสาหกรรมเคมีภัณฑ์
กระดาษ และพลาสติก

หมวด 7

อุตสาหกรรมบริการและ
สาธารณูปโภค

สำนัก/กองที่ให้บริการปรึกษาแนะนำ

ศูนย์บริการลงทุน

บริการให้คำปรึกษาแนะนำในการ
ขอรับการส่งเสริมการลงทุนและ
ประสานอำนวยความสะดวกต่างๆ
ด้านการลงทุน

ศูนย์ประสาน การบริการ ด้านการลงทุน

บริการให้คำปรึกษาและข้อมูล
เกี่ยวกับการดำเนินธุรกิจและ
การขอใบอนุญาตต่างๆ

หน่วยพัฒนา การเชื่อมโยง อุตสาหกรรม

บริการเชื่อมโยงอุตสาหกรรมและ
จับคู่ทางธุรกิจ

วิธีปฏิบัติในการขอรับการส่งเสริมการลงทุน

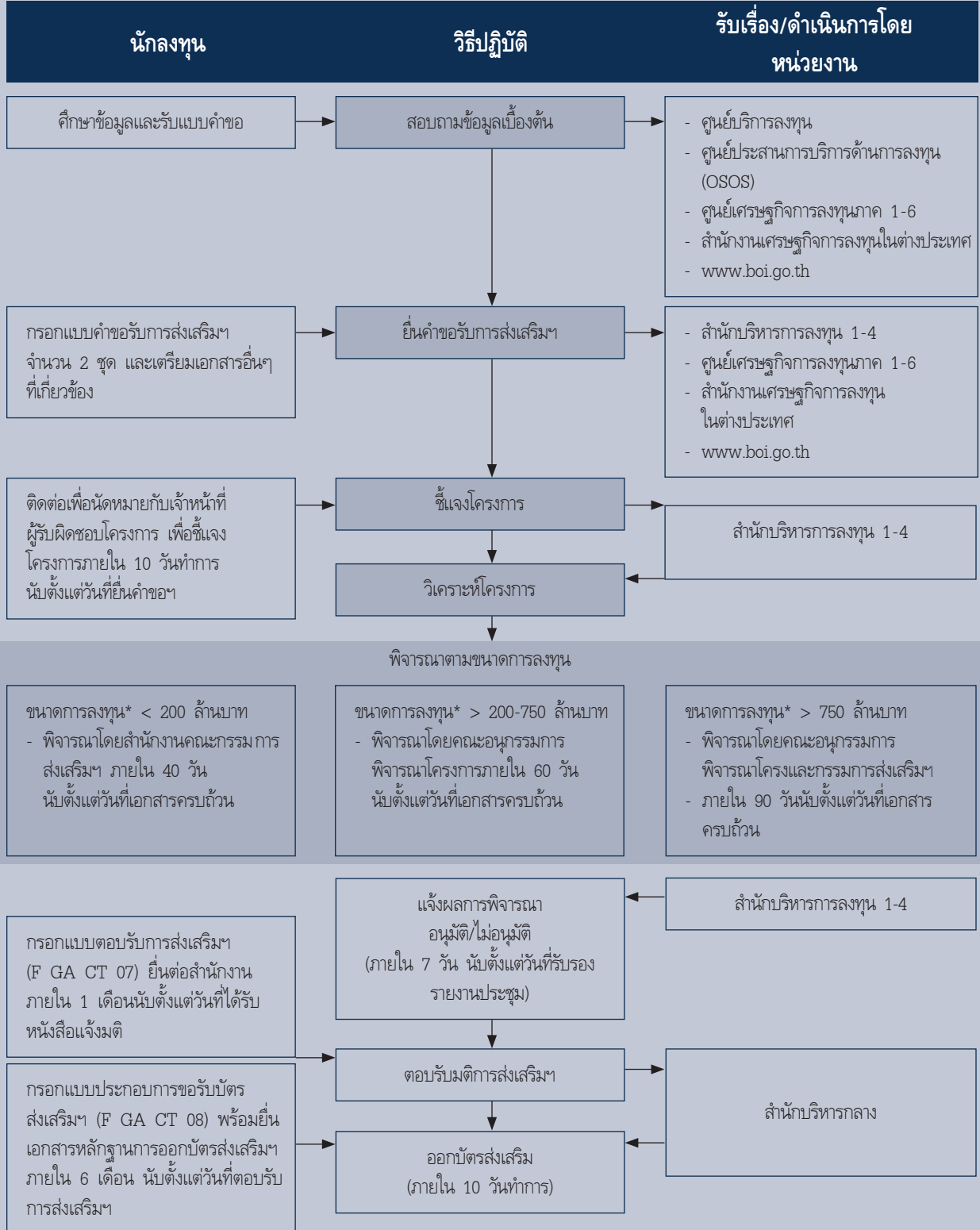

หมายเหตุ* ไม่รวมค่าที่ดินและเงินทุนหมุนเวียน

**“ขนาดการลงทุนไม่เกิน 200 ล้านบาท
อยู่ในอำนาจพิจารณาของ
คณะกรรมการพิจารณาโครงการ
แล้วเสร็จภายใน 40 วันทำการ”**

**ขั้นตอนและกำหนดเวลาในการปฏิบัติงาน
ส่งเสริมการลงทุน**

1. การพิจารณาคำขอรับการส่งเสริมฯ

1.1 ขนาดการลงทุนของโครงการ

- ขนาดการลงทุนไม่เกิน 200 ล้านบาท

อยู่ในอำนาจพิจารณาของคณะกรรมการพิจารณาโครงการแล้วเสร็จภายใน 40 วันทำการ

- ขนาดการลงทุนเกินกว่า 200 ล้านบาท แต่ไม่เกิน 750 ล้านบาท

อยู่ในอำนาจของคณะกรรมการพิจารณาโครงการแล้วเสร็จภายใน 60 วันทำการ

- ขนาดการลงทุนเกินกว่า 750 ล้านบาท อยู่ในอำนาจของคณะกรรมการพิจารณาโครงการและคณะกรรมการส่งเสริมการลงทุนแล้วเสร็จภายใน 90 วันทำการ

* นับตั้งแต่วันที่รับคำขอพร้อมเอกสารและหลักฐานประกอบ การพิจารณาครบถ้วนและเป็นโครงการที่ถูกต้องตามหลักเกณฑ์กำหนด *

1.2 เอกสารและหลักฐานที่ผู้ขอจะต้องยื่น

- แบบคำขอรับการส่งเสริมฯ ที่มีข้อมูลสมบูรณ์ ครบถ้วน จำนวน 2 ชุด

- สำหรับโครงการที่มีเงินลงทุนไม่รวมที่ดินและทุนหมุนเวียนมากกว่า 750 ล้านบาท จะต้องแนบรายงานการศึกษาความเป็นไปได้ของโครงการ (Feasibility Study) ด้วย

1.3 สถานที่ยื่นคำขอรับการส่งเสริมฯ และให้คำปรึกษา

- สำนักบริหารการลงทุน 1-4 บีโอไอ
- ศูนย์เศรษฐกิจการลงทุนภาคที่ 1-6 ได้แก่

ศูนย์เศรษฐกิจการลงทุน	สถานที่ตั้ง	พื้นที่ที่รับผิดชอบ
1	เชียงใหม่ และพิษณุโลก	เชียงใหม่ เชียงราย น่าน พะเยา แพร่ แม่ฮ่องสอน ลำปาง ลำพูน พิษณุโลก กำแพงเพชร นครสวรรค์ พิจิตร เพชรบูรณ์ สุโขทัย อุตรดิตถ์ อุทัยธานี ตาก
2	นครราชสีมา	นครราชสีมา ชัยภูมิ บุรีรัมย์ สุรินทร์ ยโสธร ศรีสะเกษ อำนาจเจริญ อุบลราชธานี
3	ขอนแก่น	ขอนแก่น มหาสารคาม กาฬสินธุ์ ร้อยเอ็ด อุดรธานี หนองบัวลำภู หนองคาย สกลนคร เลย มุกดาหาร นครพนม
4	ชลบุรี	ชลบุรี ระยอง จันทบุรี ตราด สระแก้ว ปราจีนบุรี นครนายก ฉะเชิงเทรา
5	สงขลา	สงขลา ตรัง พัทลุง ยะลา นราธิวาส สตูล ปัตตานี
6	สุราษฎร์ธานี	สุราษฎร์ธานี กระบี่ พังงา นครศรีธรรมราช ชุมพร ภูเก็ต ระนอง

2. การแจ้งมติอนุมัติหรือไม่อนุมัติการส่งเสริมฯ

บีโอไอจะดำเนินการแจ้งมติอนุมัติหรือไม่อนุมัติให้การส่งเสริมฯ ภายใน 7 วัน นับตั้งแต่วันที่รับรองรายงานการประชุม หากมีข้อสงสัยให้ติดต่อสำนักบริหารการลงทุน 1-4 บีโอไอ

3. การตอบรับมติการให้ส่งเสริมฯ

- ผู้ขอรับการส่งเสริมฯ จะต้องยื่นแบบตอบรับมติได้ที่กลุ่มบัตรส่งเสริมฯ สำนักบริหารกลาง บีโอไอ ภายในหนึ่งเดือนนับตั้งแต่วันที่ได้รับหนังสือแจ้งมติ

- กรณีผู้ขอรับส่งเสริมฯ ไม่สามารถส่งแบบตอบรับมติได้ภายในกำหนดเวลาดังกล่าว ผู้ขอฯ สามารถยื่นแบบขยายเวลาตอบรับมติได้ 3 ครั้ง ที่กลุ่มบัตรส่งเสริมฯ โดยบีโอไอจะพิจารณาการขยายเวลาตอบรับมติให้การส่งเสริมฯ ครั้งที่ 1 และ 2 ให้แล้วเสร็จภายใน 3 วันทำการ และครั้งที่ 3 ให้แล้วเสร็จภายใน 7 วันทำการ นับแต่วันที่บีโอไอได้รับคำขอ

4. การออกบัตรส่งเสริมฯ

- ผู้ขอรับส่งเสริมฯ จะต้องยื่นแบบประกอบการขอรับบัตรส่งเสริมฯ พร้อมหลักฐานที่กลุ่มบัตรส่งเสริมฯ สำนักบริหารกลาง บีโอไอ ภายใน 6 เดือน นับตั้งแต่วันที่ยื่นแบบตอบรับมติการให้การส่งเสริมฯ โดยบีโอไอจะดำเนินการออกบัตรส่งเสริมฯ ให้แล้วเสร็จภายใน 10 วันทำการ

- กรณีผู้ขอรับการส่งเสริมฯ ไม่สามารถยื่นขอรับบัตรส่งเสริมฯ ได้ภายในกำหนดเวลาดังกล่าว ผู้ขอฯ สามารถยื่นแบบขยายเวลาส่งเอกสารประกอบการออกบัตรส่งเสริมฯ ได้ 3 ครั้ง ที่กลุ่มบัตรส่งเสริมฯ โดยบีโอไอจะพิจารณาการขยายเวลาส่งเอกสารออกบัตรส่งเสริมฯ ครั้งที่ 1 และ 2 ให้แล้วเสร็จ ภายใน 3 วันทำการ และครั้งที่ 3 ให้แล้วเสร็จภายใน 7 วันทำการ นับแต่วันที่บีโอไอได้รับคำขอ 

สรุปขั้นตอนการขอรับการส่งเสริมฯ และการใช้สิทธิประโยชน์

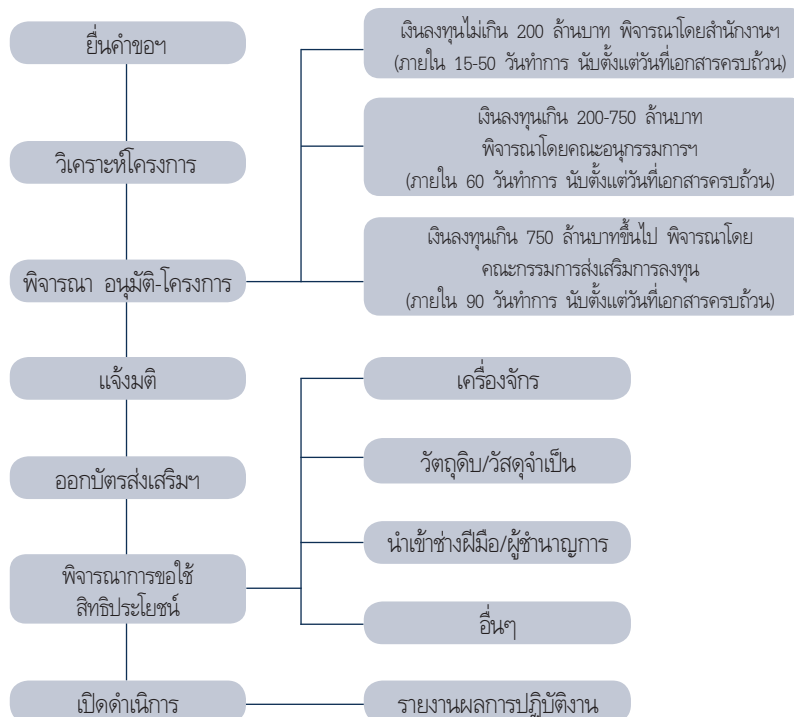

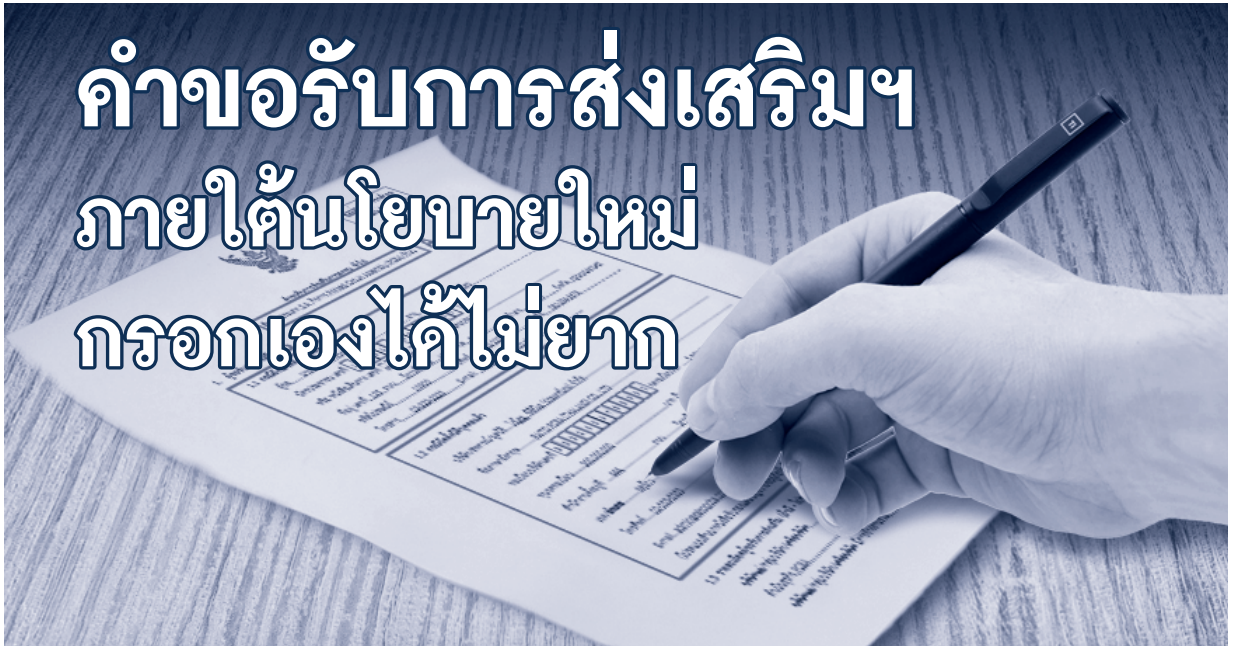

ท่านผู้อ่านคงทราบดีว่า คณะกรรมการส่งเสริมการลงทุนได้กำหนดยุทธศาสตร์การส่งเสริมการลงทุนในระยะ 7 ปี (2558 - 2564) โดยมีวิสัยทัศน์เพื่อส่งเสริมการลงทุนที่มีคุณค่า ทั้งในประเทศและการลงทุนของไทยในต่างประเทศ เพื่อเพิ่มความสามารถในการแข่งขัน ก้าวพ้นการเป็นประเทศที่มีรายได้ระดับปานกลาง และเติบโตอย่างยั่งยืนตามหลักปรัชญาของเศรษฐกิจพอเพียง

เพื่อให้สอดคล้องกับวิสัยทัศน์ดังกล่าว คณะกรรมการส่งเสริมการลงทุนได้ออกกฎหมายและคำชี้แจงหลายฉบับ และฉบับที่เป็นหลักสำคัญคือ **“ประกาศคณะกรรมการส่งเสริมการลงทุนที่ 2/2557 เรื่อง นโยบายและหลักเกณฑ์การส่งเสริมการลงทุน ลงวันที่ 3 ธันวาคม 2557”** โดยประกาศฉบับนี้ได้กำหนดประเภทกิจการที่ให้การส่งเสริมฯ รวมถึงกำหนดเงื่อนไขและสิทธิประโยชน์ ในแต่ละประเภทกิจการ สำหรับคำขอรับการส่งเสริมการลงทุน ที่ยื่นตั้งแต่วันที่ 1 มกราคม 2558 เป็นต้นไป

คำขอรับการส่งเสริมฯ มีความสำคัญอย่างไร? ผู้อ่านหลายท่านคงตอบทันทีว่า เพื่อจะสมัครเป็นสมาชิกหรือเป็น **“ผู้ได้รับการส่งเสริมฯ”** ก็ต้องกรอกคำขอรับการส่งเสริมฯ แล้วนำมายื่นกับบีโอไอนั่นเอง

คำขอรับการส่งเสริมฯ นั้นมีมาแต่ดั้งเดิม เรียกว่า คู่กับการอนุมัติให้การส่งเสริมฯ เพราะเป็นข้อมูลที่บีโอไอร้องขอ เพื่อพิจารณาอนุมัติหรือไม่อนุมัติโครงการที่นักลงทุนยื่นขอรับการส่งเสริมฯ แม้จะเป็นข้อมูลที่มีความสำคัญ แต่ท่านผู้อ่านเชื่อไหมว่า การกรอกคำขอรับการส่งเสริมฯ ไม่ได้ยากจนเกินไป จึงขอเชิญชวนท่านศึกษาวิธีการกรอกพร้อมกันในบทความฉบับนี้



นโยบายใหม่ คำขอรับการส่งเสริมฯ ใหม่

ดังที่กล่าวไปแล้วตั้งแต่ต้นว่า คณะกรรมการส่งเสริมการลงทุนได้ออก “ประกาศคณะกรรมการส่งเสริมการลงทุนที่ 2/2557 เรื่อง นโยบายและหลักเกณฑ์การส่งเสริมการลงทุน ลงวันที่ 3 ธันวาคม 2557” ปีโอไอ จึงต้องกำหนดคำขอรับการส่งเสริมฯ รุ่นใหม่ เพื่อให้รองรับกับนโยบายดังกล่าวนั่นเอง

คำขอรับการส่งเสริมฯ รุ่นใหม่ ได้รับการปรับปรุงให้เข้าใจง่ายขึ้น การกรอกข้อมูลไม่ซ้ำซ้อน และให้ความสำคัญกับเนื้อหา “คุณค่าของโครงการ” เพื่อตอบโจทย์ว่า โครงการที่ขอส่งเสริมมีประโยชน์ต่อประเทศหลายประเด็น หรืออย่างน้อยไม่ทางใดก็ทางหนึ่ง เช่น มีการพัฒนาเทคโนโลยีการผลิต การพัฒนาทรัพยากรมนุษย์ หรือการประหยัดพลังงาน เป็นต้น

นอกจากนี้ ยังทำให้การกรอกรายละเอียดเครื่องจักรอายุของเครื่องจักรใช้แล้วมีความชัดเจน ซึ่งจะส่งผลต่อการพิจารณาอนุมัติ และการให้สิทธิประโยชน์ยกเว้นอากรขาเข้าเครื่องจักร และการยกเว้นภาษีเงินได้นิติบุคคลซึ่งผู้จะยื่นขอรับการส่งเสริมฯ สามารถกรอกและเข้าใจได้ไม่ยาก

แบบคำขอรับการส่งเสริมฯ มีกี่แบบฟอร์ม?

ปัจจุบันคำขอรับการส่งเสริมฯ หลักมี 4 แบบฟอร์ม ขึ้นอยู่กับประเภทกิจการที่จะขอรับการส่งเสริมฯ

1. “คำขอรับการส่งเสริมการลงทุนทั่วไป (F PA PP 01-06)” เป็นคำขอฯ ที่ใช้มากที่สุด โดยเฉพาะประเภทกิจการในหมวด 1 ถึงหมวด 6 ซึ่งหลากหลายตั้งแต่กิจการเกษตรและผลิตผลจากการเกษตร การผลิตแร่ เซรามิก และโลหะขั้นมูลฐาน อุตสาหกรรมเบา การผลิตผลิตภัณฑ์โลหะ เครื่องจักรและอุปกรณ์ขนส่ง อุตสาหกรรมการผลิตเครื่องใช้ไฟฟ้าและอิเล็กทรอนิกส์ จนถึงการผลิตเคมีภัณฑ์ พลาสติก และกระดาษ

2. “คำขอรับการส่งเสริมการลงทุนบริการ (F PA PP 03-07)” เป็นคำขอฯ ที่ใช้มากที่สุดในการขอรับ

การส่งเสริมฯ ในหมวด 7 กิจการบริการและสาธารณูปโภค และบางประเภทกิจการในหมวด 1 ถึงหมวด 6

3. “คำขอรับการส่งเสริมการลงทุน สำหรับกิจการซอฟต์แวร์และพาณิชย์อิเล็กทรอนิกส์ (F PA PP 04-07)” เป็นคำขอฯ ที่ใช้สำหรับกิจการซอฟต์แวร์และพาณิชย์อิเล็กทรอนิกส์ (E - Commerce) โดยเฉพาะ

4. “คำขอรับการส่งเสริมการลงทุน สำหรับวิสาหกิจขนาดกลางและขนาดย่อม (SMEs) (F PA PP 29-03)” เป็นคำขอฯ สำหรับผู้จะยื่นขอที่เข้าหลักเกณฑ์ตามประกาศคณะกรรมการที่ 5/2557 เรื่อง มาตรการเพิ่มขีดความสามารถของผู้ประกอบการวิสาหกิจขนาดกลางและขนาดย่อม (SMEs) เช่น ประกอบกิจการผลิตปุ๋ยชีวภาพ เป็นนิติบุคคล หรือนิติบุคคลที่จัดตั้งใหม่ โดยมีบุคคลธรรมดาสัญชาติไทยถือหุ้นไม่น้อยกว่าร้อยละ 51 ของทุนจดทะเบียน เป็นต้น

การยื่นขอรับการส่งเสริมฯ เพื่อรับสิทธิเพิ่มเติม หรือตามนโยบายพิเศษที่กำหนดขึ้นในช่วงเวลาต่างๆ นอกจากยื่นคำขอรับการส่งเสริมฯ แบบฟอร์มใดแบบฟอร์มหนึ่งแล้ว จะต้องยื่นเอกสารแนบเพิ่มเติมซึ่งสามารถสอบถามเจ้าหน้าที่ปีโอไอได้ตามช่องทางต่างๆ เช่น มาติดต่อด้วยตนเอง โทรศัพท์ หรือ อีเมล เป็นต้น

ตัวอย่างพร้อมเรียนรู้อากรอกคำขอรับการส่งเสริมฯ

ผู้เขียนขอยกตัวอย่าง “คำขอรับการส่งเสริมการลงทุนทั่วไป (F PA PP 01-06)” ซึ่งเป็นคำขอฯ ที่ใช้มากที่สุด โดยหลักการกรอกคำขอรับการส่งเสริมฯ แต่ละคำขอฯ จะคล้ายกัน ดังนั้น ถ้าผู้อ่านเข้าใจการกรอกคำขอฯ ทั่วไปแล้ว ก็จะกรอกคำขอฯ แบบอื่นได้ไม่ยาก และผู้เขียนหวังว่า ท่านจะมายื่นคำขอรับการส่งเสริมฯ กับเราในเร็วๆ นี้



ตัวอย่างการกรอกคำขอ
กรณียังไม่จัดตั้งบริษัท
ณ 14 ธ.ค. 58

คำขอรับการส่งเสริมการลงทุน ทัวไป
สำหรับประเภท 5.4...กิจการ Printed Circuit Assembly (PCBA) ทัวไป

A

1. ผู้ขอรับการส่งเสริม **B**

1.1 กรณียังไม่จัดตั้งนิติบุคคล

ผู้ขอ นายวิชา สอนสงฆ์ อายุ 54 ปี สัญชาติ ไทย

บัตรประชาชน เลขที่ 1 2 3 4 5 6 7 8 9 0 0 0 1

หรือ หนังสือเดินทาง เลขที่ | | | | | | | | | | ออกโดยประเทศ

ที่อยู่ เลขที่ 123 ถนน วิภาวดี-รังสิต แขวง/ตำบล จตุจักร เขต/อำเภอ จตุจักร จังหวัด กรุงเทพมหานคร

รหัสไปรษณีย์ 10900 โทรศัพท์ 02-222-2222 มือถือ 081-234-5678

โทรสาร 02-222-2223 E-mail: rukso@gmail.co.th

C

1.2 กรณีจัดตั้งนิติบุคคลแล้ว

บริษัท/สหกรณ์/มูลนิธิ...ไรโตะ พืชีนิเอ (ประเทศไทย) จำกัด

ชื่อภาษาอังกฤษ RAITO PCBA (THAI AND) CO., LTD.

ทะเบียนบริษัทเลขที่ 3 3 3 2 6 5 4 7 8 9 9 0 จดทะเบียนวันที่ 5 พฤษภาคม 2550

ทุนจดทะเบียน 300,000,000 บาท เรียกชำระแล้ว 300,000,000 บาท

สำนักงานตั้งอยู่ที่ 444 ถนน วิภาวดี-รังสิต แขวง/ตำบล จตุจักร

เขต/อำเภอ จตุจักร จังหวัด กรุงเทพมหานคร รหัสไปรษณีย์ 10900

โทรศัพท์ 02-553-5353 มือถือ - โทรสาร 02-553-5555

F-mail admin@raitopcba.com Website www.raitopcba.co.th

(โปรดแนบสำเนาหนังสือรับรองและบัญชีรายชื่อผู้ถือหุ้นที่ออกโดยกรมพัฒนาธุรกิจการค้า กระทรวงพาณิชย์ และงบการเงินปีล่าสุด ถ้ามี)

D

1.3 รายละเอียดผู้ขอรับการส่งเสริม (ถ้ามี - โปรดแนบประวัติและรายละเอียดธุรกิจที่ผ่านมาของผู้ขอรับการส่งเสริม)

บริษัทแม่/กลุ่มบริษัท/เครือข่าย Raito Group ก่อตั้งเมื่อ 6 มีนาคม 2528

ดำเนินธุรกิจ PCBA บริษัทแม่ตั้งอยู่ที่เมือง Okinawa ประเทศ ญี่ปุ่น

บริษัทแม่/กลุ่มบริษัท/เครือข่าย มีการจ้างงานรวม 1,500 คน ในปีที่ผ่านมามีรายได้ 2,000 ล้านบาท

คำอธิบาย

A สำหรับประเภท.....กิจการ.....ให้ดูว่า
ผลิตภัณฑ์ที่ผู้ขอจะขอรับการส่งเสริมฯ จัดอยู่ในประเภท
ของกิจการใดตามประกาศคณะกรรมการส่งเสริมการลงทุน
ที่ 2/2557 เรื่อง นโยบายและหลักเกณฑ์การส่งเสริม
การลงทุน

B การขอรับการส่งเสริมฯ อาจขอในนามบริษัท/
สหกรณ์/มูลนิธิ หรือในนามบุคคลก็ได้

C การขอรับการส่งเสริมฯ ในนามบุคคล หมายถึง
ยังไม่ได้จดทะเบียนจัดตั้งบริษัท/สหกรณ์/มูลนิธิ ณ วัน
ที่ยื่นขอ

D การขอรับการส่งเสริมฯ ในนามนิติบุคคล
หมายถึง ได้มีการจดทะเบียนจัดตั้งบริษัท/สหกรณ์/มูลนิธิ
แล้ว ณ วันที่ยื่นขอ

1.4 ชื่อตัวแทนสำหรับติดต่อ นายคู่ครอง รับผิดชอบ
 ที่อยู่ 222 ถนน แขวง/ตำบล ตำบล
 เขต/อำเภอ อําเภอรอบนอก จังหวัด กรุงเทพมหานคร รหัสไปรษณีย์ 10230
 โทรศัพท์ 02 211 1111 มือถือ 081 345 6789 โทรสาร 02 211 2111 E mail: bcd@gmail.co.th

E

1.5 โครงสร้างผู้ถือหุ้น: บุคคล/นิติบุคคลผู้มีสัญชาติไทยร้อยละ 51
 บุคคล/นิติบุคคลต่างด้าว สัญชาติ ญี่ปุ่น ร้อยละ 49 สัญชาติอื่น ร้อยละ สัญชาติอื่นๆ ร้อยละ

รายชื่อผู้ถือหุ้น/ผู้ร่วมลงทุน เรียงตามลำดับการถือหุ้นจากมากไปน้อย เฉพาะที่ถือหุ้นตั้งแต่ร้อยละ 10 ขึ้นไป

ชื่อผู้ถือหุ้น/ผู้ร่วมลงทุน	สัญชาติ	ถือหุ้นร้อยละ
Roito PCBA Co.,Ltd	ญี่ปุ่น	49
นายรัชชา สว่างวงศ์	ไทย	41
นางมาลีณี ศรีอำไพ	ไทย	10

F

1.6 สถิติการจ้างงานของนิติบุคคลที่มีอยู่เดิม 3 ปีย้อนหลัง (กรณียังไม่จัดตั้งนิติบุคคล โปรดข้ามไปข้อ 2.)

การจ้างงาน	ปี พ.ศ.		
	2558	2557	2556
คนไทย (คน)	251	219	187
คนต่างชาติ (คน)	3	3	3

1.7 กรณีที่นิติบุคคลดำเนินการอยู่แล้ว ให้ระบุกำลังผลิตและผลการดำเนินงาน ทั้งที่ได้รับและไม่ได้รับการส่งเสริม 3 ปี ย้อนหลัง (มูลค่า: ล้านบาท)

ปี พ.ศ.	ผลิตภัณฑ์	กำลังผลิต เต็มต่อปี	ปริมาณ ผลิตจริง	ยอดขายในประเทศ ¹⁾		ยอดขายส่งออก	
				ปริมาณ	มูลค่า	ปริมาณ	มูลค่า
2558	PCBA	5,000,000	3,500,000	500,000	750.0	3,000,000	4,500.0
2557	PCBA	4,000,000	2,700,000	700,000	1,050.0	2,000,000	3,000.0
2556	PCBA	3,000,000	1,900,000	400,000	600.0	1,500,000	2,250.0

หมายเหตุ : 1) ยอดขายในประเทศ รวมส่งออกทางอ้อมด้วย

E ชื่อตัวแทนสำหรับติดต่อ ต้องมีที่อยู่/และเบอร์โทรศัพท์ในประเทศไทย

F โครงสร้างผู้ถือหุ้น ให้ระบุตามที่จัดตั้งบริษัทขึ้นใหม่หรือระบุตามจริง กรณีบริษัทจัดตั้งแล้ว นอกจากนี้ถ้าบริษัทจัดตั้งแล้วต้องการเปลี่ยนแปลงโครงสร้างผู้ถือหุ้นก็ให้ระบุข้อมูลตามที่ต้องการเปลี่ยนแปลง

1.8 ผลประกอบการสุทธิ 3 ปีย้อนหลัง			
			(มูลค่า: ล้านบาท)
ปี พ.ศ.	2558	2557	2556
กำไร (ขาดทุน) สุทธิ	100	59	(21)

G

G ข้อ 1.8 ผลประกอบการสุทธิ 3 ปีย้อนหลัง ระบุในกรณีมีกิจการเดิมดำเนินการอยู่แล้ว ตามงบการเงิน 3 ปีย้อนหลัง

กรณีโครงการริเริ่ม

2. แผนการเงินและแผนการลงทุน

2.1 แผนการเงิน

(หน่วย: ล้านบาท)

2.1.1 เงินทุนจดทะเบียน

กรณีโครงการริเริ่มต้องเลือกที่นี่

- นิติบุคคลจัดตั้งใหม่มีทุนจดทะเบียน.....150.0.....ล้านบาท โดยใช้เงินค่าหุ้นที่จะเรียกชำระ150.0.....
- นิติบุคคลเดิมและมีผลประกอบการแล้ว
 - ใช้เงินจากกำไรสะสม
 - จะเพิ่มทุนจดทะเบียนอีก.....ล้านบาท โดยใช้เงินค่าหุ้นที่จะเรียกชำระ

2.1.2 เงินกู้

- เงินกู้ภายในประเทศ
- เงินกู้ต่างประเทศ323.0
- สินเชื่อผู้จำหน่ายสินค้าในประเทศ
- สินเชื่อผู้จำหน่ายสินค้าต่างประเทศ

รวม (เท่ากับรวมเงินลงทุนทั้งสิ้นในข้อ 2.2)

473.0
(หน่วย: ล้านบาท)

กรณีโครงการขยาย

2. แผนการเงินและแผนการลงทุน

2.1 แผนการเงิน

(หน่วย: ล้านบาท)

2.1.1 เงินทุนจดทะเบียน

กรณีโครงการขยายต้องเลือกที่นี่

- นิติบุคคลจัดตั้งใหม่มีทุนจดทะเบียน.....ล้านบาท โดยใช้เงินค่าหุ้นที่จะเรียกชำระ
- นิติบุคคลเดิมและมีผลประกอบการแล้ว
 - ใช้เงินจากกำไรสะสม
 - จะเพิ่มทุนจดทะเบียนอีก.....150.0.....ล้านบาท โดยใช้เงินค่าหุ้นที่จะเรียกชำระ150.0.....

2.1.2 เงินกู้

- เงินกู้ภายในประเทศ
- เงินกู้ต่างประเทศ323.0
- สินเชื่อผู้จำหน่ายสินค้าในประเทศ
- สินเชื่อผู้จำหน่ายสินค้าต่างประเทศ

รวม (เท่ากับรวมเงินลงทุนทั้งสิ้นในข้อ 2.2)

473.0
(หน่วย: ล้านบาท)

H

H มูลค่ารวมของข้อ 2.1 ในข้อ H แผนการเงิน และข้อ 2.2 (ในข้อ L หน้า 7) แผนการลงทุนต้องเท่ากัน ทั้งนี้

กรณีใช้เงินจากกำไรสะสมมาลงทุน จะต้องมียอดกำไรสะสม ตามงบการเงินมากกว่าจำนวนเงินที่ระบุว่าจะนำมาใช้

2.2 แผนการลงทุน

(หน่วย: ล้านบาท)

1) ค่าก่อสร้างหรือค่าเช่าระยะเวลามากกว่า 3 ปี200.0.....
2) ค่าเครื่องจักรหรือค่าเช่าระยะเวลามากกว่า 1 ปี	
2.1) เครื่องจักรใหม่ ในประเทศ13.4.....
2.2) เครื่องจักรใหม่ นำเข้าจากต่างประเทศ100.0.....
2.3) เครื่องจักรใช้แล้ว นำเข้าจากต่างประเทศ	
2.3.1) อายุไม่เกิน 5 ปี15.0.....
2.3.2) อายุเกิน 5 ปี แต่ไม่เกิน 10 ปี5.0.....
2.3.3) อายุเกิน 10 ปี (กรณีย้ายฐานการผลิตเท่านั้น)
3) ค่าติดตั้ง10.0.....
4) ค่าทดลองเครื่อง5.0.....

I 1) ค่าก่อสร้าง หมายถึง

1.1) กรณีก่อสร้างเอง ได้แก่ ค่าก่อสร้างอาคารสำนักงาน โรงงานสาธารณูปโภค และสิ่งอำนวยความสะดวกต่างๆ และรวมถึงการต่อเติมหรือปรับปรุงด้วย

1.2) กรณีซื้ออาคารหรือใช้อาคารที่มีอยู่แล้ว ให้ใช้มูลค่าตามสัญญาซื้อขายหรือราคาสุทธิ ตามบัญชีของงวดบัญชีก่อนยื่นคำขอรับการส่งเสริมฯ แล้วแต่กรณี

1.3) กรณีการเช่าอาคารหรือโรงงานให้ใช้ค่าเช่าตามสัญญาเช่า ทั้งนี้จะต้องมีระยะเวลาเช่ามากกว่า 3 ปี

J 2) ถึง 4) ค่าเครื่องจักร ค่าติดตั้ง ค่าทดลองเครื่อง หมายถึง

1. กรณีซื้อเครื่องจักร ได้แก่ ค่าเครื่องจักร (ซึ่งรวมถึงแม่พิมพ์ อุปกรณ์จับยึดชิ้นงาน และระบบขนส่งภายในโรงงานด้วย) และให้รวมถึงค่าติดตั้ง ค่าทดลองเครื่อง ค่าวิชาการที่รวมอยู่ในต้นทุนเครื่องจักร เช่น ค่าวิศวกร ค่าออกแบบ สำหรับกิจการซอฟต์แวร์ กิจการพาณิชย์ อิเล็กทรอนิกส์ และกิจการบริการ ให้รวมถึงค่าเครื่องคอมพิวเตอร์และโปรแกรมด้วย

2. กรณีเช่าซื้อ หรือเช่าแบบลีสซิง ให้ใช้ข้อมูลตามสัญญาเช่าซื้อหรือเช่าแบบลีสซิง

3. กรณีเช่าเครื่องจักร ให้ใช้มูลค่าตามสัญญาเช่า ทั้งนี้ จะต้องมีการทำสัญญาเช่ามากกว่า 1 ปี

4. กรณีเครื่องจักรที่บริษัทในเครือให้มาโดยไม่คิดค่าตอบแทนให้ระบุมูลค่าตามบัญชีของบริษัทที่ให้เครื่องจักร โดยใช้อัตราแลกเปลี่ยน ณ วันยื่นคำขอรับการส่งเสริมฯ

5. การนับอายุเครื่องจักรใช้แล้ว ให้นับตั้งแต่วันที่ผลิตถึงปีที่นำเข้า

- กรณีทั่วไป จะต้องยื่นใบรับรองประสิทธิภาพเครื่องจักร ณ วันที่ยื่นบัญชีรายการเครื่องจักร

- กรณีย้ายฐานการผลิต จะต้องยื่นใบรับรองประสิทธิภาพเครื่องจักร ณ วันที่ยื่นคำขอรับการส่งเสริมฯ และวันที่ยื่นบัญชีรายการเครื่องจักร

เงินลงทุนไม่รวมค่าที่ดินและทุนหมุนเวียน (โครงการขยาย รวม 1-4)

348.4

5) ค่าใช้จ่ายก่อนเปิดดำเนินการ6.....
6) มูลค่าสินทรัพย์อื่นๆ10.....

K

K 5) ค่าใช้จ่ายก่อนเปิดดำเนินการ หมายถึงค่าใช้จ่ายในการจัดตั้งบริษัทใหม่เท่านั้น ได้แก่ ค่าเดินทาง ค่าทนายความ ค่าธรรมเนียม และค่าหนังสือปริศณห์สนธิ

6) มูลค่าสินทรัพย์อื่นๆ หมายถึง
 1. ค่าอุปกรณ์สำนักงานและยานพาหนะ
 2. ค่าสัมปทาน ค่าประทานบัตร และสินทรัพย์ที่เกี่ยวข้องกับทรัพยากรธรรมชาติที่จ่ายให้กับรัฐ

เงินลงทุนไม่รวมค่าที่ดินและทุนหมุนเวียน (โครงการริเริ่ม รวม 1-6)

364.4

7) ค่าที่ดิน
8) ค่าวิชาการ
9) เงินทุนหมุนเวียน124.6.....

L

รวมเงินลงทุนทั้งสิ้น (รวม 1-9)

473.0

L 7) ค่าที่ดิน รวมถึงการเช่าที่ดิน
 8) ค่าวิชาการ หมายถึง ค่าสิทธิบัตร ค่าลิขสิทธิ์ Know-How ค่าเครื่องหมายการค้า และสิทธิการผลิต

9) เงินทุนหมุนเวียน หมายถึง เงินที่เพียงพอสำหรับการใช้จ่ายในบริษัท เช่น ค่าวัตถุดิบ ค่าแรงงาน และค่าสาธารณูปโภค จนกว่าจะได้รับรายได้จากการขายสินค้า

3. ที่ตั้งโรงงาน/สถานประกอบการ

ลำดับ	แขวง/ตำบล	เขต/อำเภอ	จังหวัด	นิคม/เขตอุตสาหกรรม	เนื้อที่ (ไร่)
1.	คลองหนึ่ง	คลองหนึ่ง	ปทุมธานี	เขตอุตสาหกรรมของ บ. นวนคร จำกัด (มหาชน)	20

M

M ให้ระบุที่ตั้งของโรงงาน/กิจการ โดยหากตั้งในนิคมให้ระบุชื่อนิคมอุตสาหกรรมด้วย หรือหากอยู่ในเขตอุตสาหกรรมให้ระบุว่าเป็นเขตอุตสาหกรรมของ

บริษัทใดกรณีเป็นเขตประกอบการเสรีให้ระบุด้วย และกรณีตั้งอยู่ในเขตพัฒนาเศรษฐกิจพิเศษให้ระบุตำบลด้วย

4. รายละเอียดโครงการ

4.1 ผลิตภัณฑ์และกำลังการผลิต

ผลิตภัณฑ์		กำลังผลิตเพิ่มที่ต่อปี ¹⁾	หน่วย	เวลาทำงาน	
ชื่อภาษาอังกฤษ	ชื่อภาษาไทย			ชั่วโมง/วัน	วัน/ปี
Printed Circuit Board	แผ่นวงจร	1,685,400	ชิ้น	24	300
Assembly (PCBA)	อิเล็กทรอนิกส์				
N		O	P		

หมายเหตุ 1) กำลังการผลิตเพิ่มที่ต่อปี คำนวณตามกำลังการผลิตเพิ่มที่ของเครื่องจักรหลักตามระบุในข้อ 4.4 ตามเวลาทำงานที่ระบุข้างต้น

N (ผลิตภัณฑ์) ให้กรอกชื่อผลิตภัณฑ์ที่ขอรับการส่งเสริมฯ โดยชื่อผลิตภัณฑ์จะต้องเป็นชื่อที่เข้าใจได้ทั่วไป และจะต้องไม่เป็นชื่อเฉพาะหรือชื่อยี่ห้อ

O (กำลังผลิตเพิ่มที่ต่อปี) ให้คำนวณตามความสามารถในการผลิตเพิ่มที่ของเครื่องจักรหลักทั้งหมดที่ลงทุนในโครงการนี้ ตามรายละเอียดในข้อ 4.5 ตามเวลาทำงานที่ระบุในช่องเวลาทำงาน ไม่ใช่ตามแผนการผลิตหรือแผนการจำหน่าย

P (หน่วย) ให้เลือกใช้หน่วยมาตรฐาน เช่น กรัม กิโลกรัม ชิ้น คู่ ชุด เมตร ลูกบาศก์เซนติเมตร คิวบิกเมตร ลิตร กระรัต ตารางหลา กิโลวัตต์ชั่วโมง เมกะวัตต์ และ เมตริกตัน เป็นต้น กรณีหน่วยเป็นชิ้น แต่ขนาดของชิ้นมีความแตกต่าง ขอให้ระบุเป็นน้ำหนัก เช่น ชิ้นส่วนพลาสติก ชิ้นส่วนโลหะ เป็นต้น

4.2 ผลิตภัณฑ์ที่สำเร็จรูปหรือผลพลอยได้ (ถ้ามี)

ผลิตภัณฑ์ที่สำเร็จรูปหรือผลพลอยได้	ปริมาณต่อปี	หน่วย

4.3 รายละเอียดของผลิตภัณฑ์ ผลิตภัณฑ์ที่สำเร็จรูป ผลพลอยได้ และการใช้งาน (โปรดแนบรูปถ่าย และ/หรือ Catalog ด้วย) _____

_____ แผ่นวงจรอิเล็กทรอนิกส์ ซึ่งเป็นการนำ PCB มาลงอุปกรณ์อิเล็กทรอนิกส์ต่างๆ เช่น IC, RESISTOR, DIODE เป็นต้น โดย

_____ จะใช้เป็นวงจรต่างๆ เช่น วงจรควบคุมหน้าจอกของโทรทัศน์ และจอคอมพิวเตอร์ เป็นต้น

รูป PCBA

Q

Q ให้อธิบายรายละเอียดของผลิตภัณฑ์ที่ขอรับการส่งเสริมฯ เช่น หน้าที่การใช้งาน คุณสมบัติเฉพาะ เป็นต้น

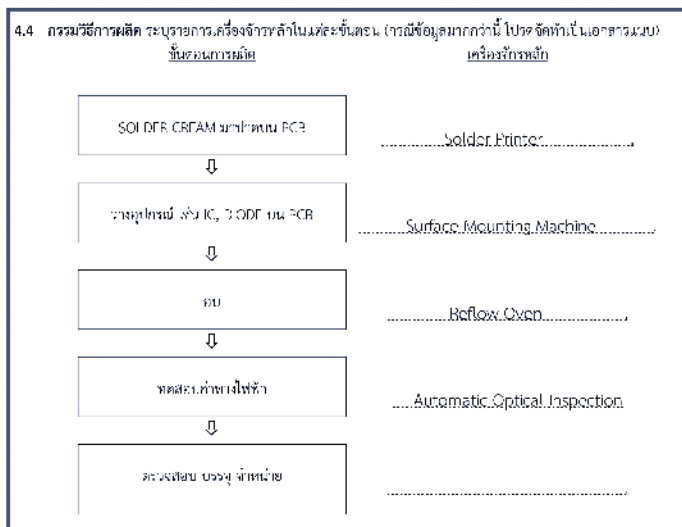

R

R (กรรรมวิธีการผลิต)

- ให้ระบุกรรรมวิธีการผลิตของโครงการใน
รูปแบบ Flow Chart โดยอธิบายกระบวนการผลิต
แต่ละขั้นตอนให้ชัดเจนและเข้าใจได้ง่าย และระบุเครื่องจักร
หลักของแต่ละขั้นตอนการผลิตด้วย

- หากในขั้นตอนการผลิตใดมีการนำวัตถุดิบ
ไปว่าจ้างผู้อื่นผลิตให้ระบุ ว่า “นำไปว่าจ้างผู้อื่นผลิตใน
ขั้นตอน”
- หากมีการผลิตผลิตภัณฑ์บางรุ่นที่ไม่ผ่าน
การผลิตบางขั้นตอนให้ระบุ ว่า “ผ่านขั้นตอนนี้เฉพาะบางรุ่น”
ไว้ในขั้นตอนนั้นด้วย

4.5 รายละเอียดเครื่องจักร

รายการเครื่องจักร	ประเภท	พิกัดประเทศ					จำนวนประเทศ	
		ใหม่		ใช้แล้ว			ใหม่	
		จำนวน	มูลค่า ¹⁾	จำนวน	ปีที่ผลิต	มูลค่า ¹⁾	จำนวน	มูลค่า ²⁾
1 Solder Printer	ญี่ปุ่น	4	30	2	2012	5	2	7.9
2 Mounting Machine	ญี่ปุ่น	5	50	3	2013	10		
3 Reflow Oven	ญี่ปุ่น	4	12	4	2009	5		
4 AOI Machine	ญี่ปุ่น	8	8					
อื่นๆ								
รวมมูลค่า			100.0			20.0		13.4
รวมมูลค่าเครื่องจักรทั้งสิ้น					133.4			

หมายเหตุ 1) มูลค่าเครื่องจักร เป็นมูลค่ารวมตามราคา ซี.ไอ.เอฟ. กรณีเข้าเก็บหรือราคาขายที่ต่ำกว่าราคาในประเทศ
2) กรณีคำนวณเข้าเครื่องจักรใช้แล้วจากต่างประเทศมีอายุเกิน 5 ปี ให้ระบุราคาตามเครื่องจักรหรือรายการ กรณีซื้อมูลค่ากว่า 10 ล้านบาทเอกสารแนบ

S (รายละเอียดเครื่องจักร)

- ปีที่ผลิตเครื่องจักร หมายถึง ปีที่ผลิต/
ประกอบเครื่องจักรนั้นเป็นครั้งแรก ไม่ใช่ปีที่มีการ
Rebuild, Overhaul หรือ Recondition
- รวมมูลค่าเครื่องจักรทั้งสิ้น ต้องตรงกับ
มูลค่าในข้อ 2.2 หัวข้อ 2) ค่าเครื่องจักรหรือค่าเช่าระยะ

เวลามากกว่า 1 ปี หน้าที 3/10

- กรณีรายการเครื่องจักรอื่นๆ ให้ระบุช่วงปี
ที่ผลิต เช่น พ.ศ. 2555 - 2557
- หากเป็นเครื่องจักรที่มาจาก การเช่า ให้ระบุ ว่า
“เช่า” ในรายการเครื่องจักรนั้นด้วย

4.6 แผนป้องกันปัญหาสิ่งแวดล้อมโดยสังเขป

ประเภท	ปริมาณต่อวัน	วิธีบำบัด	
กากของเสีย	- PCB, เศษวัตถุดิบ, ชิ้นงานเสีย	100 ก.ก.	จำหน่ายให้ผู้รับอนุญาตจากกระทรวงอุตสาหกรรม
	-		
น้ำเสีย		ลบ.ม.	
	-	ลบ.ม.	
ฝุ่นละออง/ไอเสีย	-		

- โปรดเลือก (ถ้ามี) โครงการที่ยังทำรายการการวิเคราะห์ผลกระทบสิ่งแวดล้อม ESA/ EIA/ EHA
- ได้รับการรับรองมาตรฐาน ISO 14000 (หรือมาตรฐานอื่นที่เทียบเท่า) แล้ว (โปรดแนบสำเนาใบรับรอง)
- ยังไม่ได้รับการรับรองมาตรฐาน ISO 14000 แต่คาดว่าจะขอรับรองภายใน.....

หมายเหตุ กรณีขอรับการส่งเสริมในกิจการประเภท 1.5.2, 1.6, 1.9, 1.10, 1.13, 1.14, 1.15, 1.16, 1.17, 2.2, 2.7, 2.8, 2.9, 2.10, 2.11, 2.12, 2.13, 2.14, 2.15, 3.1 (เฉพาะที่มีขั้นตอนการฟลักก้อม), 4.2, 4.3, 4.9, 5.2.5 (เฉพาะที่ผลิตแบตเตอรี่หรือถ่านไฟฉาย), 5.4.2, 5.5, 6.1, 6.2, 6.3, 6.4, 6.5, 6.8, 6.9, 6.10, 6.11, 6.12, 7.1.1, 7.17, 7.18 จะต้องกรอกแบบประกอบการพิจารณาผลกระทบต่อสิ่งแวดล้อมเบื้องต้น (F PA PP) เพิ่มเติม

5. การจ้างงาน การจ้างงานของโครงการที่ขอรับการส่งเสริมในปีที่ 3

ระดับ	จำนวนคนไทย (คน)	คนต่างชาติ	
		สัญชาติ	จำนวน (คน)
ระดับผู้บริหาร	2	ญี่ปุ่น	1
ระดับผู้อำนวยการเฉพาะด้าน	5	ญี่ปุ่น	2
ระดับผู้คุมงาน/หัวหน้างาน	20		
พนักงานสำนักงาน	6		
คนงานฝีมือและกึ่งฝีมือ	267		
รวม	300		3

6. การตลาด

6.1 แผนการจำหน่าย

แผนการจำหน่าย	ในประเทศ	ส่งออกทางอ้อม	ส่งออกทางตรง
สัดส่วนการจำหน่าย (ร้อยละ)	10	70	20

หมายเหตุ - การจำหน่ายในประเทศ หมายถึง การจำหน่ายให้แก่ลูกค้าในประเทศเพื่อใช้ในประเทศเท่านั้น

- ส่งออกทางอ้อม หมายถึง การจำหน่ายให้แก่ลูกค้าในประเทศที่นำไปผลิตสินค้าเพื่อส่งออกอีกทอดหนึ่ง รวมถึงการจำหน่ายผ่านผู้ค้าที่นำสินค้าไปส่งออก (Trader)
- ส่งออกทางตรง หมายถึง การจำหน่ายให้แก่ลูกค้าต่างประเทศโดยตรง

T กรณีโครงการริเริ่มให้ระบุจำนวนการจ้างงานทั้งสิ้นในปีที่ 3 และกรณีโครงการขยายให้ระบุจำนวนการจ้างงานเฉพาะการจ้างเพิ่มเติมสำหรับโครงการนี้เท่านั้น ไม่รวมโครงการที่มีอยู่เดิม

U ให้ระบุสัดส่วนการจำหน่ายเป็นร้อยละ โดยทั้งสามกรณีรวมแล้วต้องได้ร้อยละ 100

6.2 รายชื่อลูกค้าหลัก		
ลูกค้าในประเทศ	1 ..ELECTRO COMPONENTS CO.,LTD.....	2
ลูกค้าส่งออกทางอ้อม	1 ..TECHNO COMPONENTS CO.,LTD.....	2 ..GOOD PARTS CO., LTD
ลูกค้าส่งออกทางตรง	1 ..PRECISION COMPONENTS JAPAN ประเทศ ..ญี่ปุ่น.....	2..... ประเทศ.....

V ให้ระบุชื่อและประเทศของลูกค้าหลักของโครงการ ที่สอดคล้องกับข้อ 6.1 แผนการจำหน่าย

7. แผนการดำเนินงาน

7.1 อาคารโรงงาน/สถานประกอบการ

○ จะเริ่มซื้อ/สร้าง/ปรับปรุง/เช่าอาคารโรงงาน/สถานประกอบการ เดือน มีนาคม ปี 2559

○ ใช้อาคารร่วมกับโครงการเดิม

เครื่องจักร จะเริ่มซื้อเครื่องจักรในประเทศ/จากต่างประเทศ เดือน พฤศจิกายน ปี 2559

การผลิต จะเริ่มผลิตเดือน มีนาคม ปี 2560

7.2 ปริมาณการผลิต (กรณีข้อมูลมากกว่านี้ โปรดจัดทำเป็นเอกสารแนบ)				
ผลิตภัณฑ์	หน่วย	ปริมาณ		
		ปีที่ 1	ปีที่ 2	ปีที่ 3
PCBA	ชิ้น	815,789	1,250,526	1,685,400

7.3 วัตถุดิบที่จะใช้สำหรับ 3 ปีแรกของการดำเนินการ (สอดคล้องกับปริมาณการผลิตในข้อ 7.2)

รายการวัตถุดิบ		หน่วย	ปีที่ 1		ปีที่ 2		ปีที่ 3	
จากในประเทศ			ปริมาณ	มูลค่า	ปริมาณ	มูลค่า	ปริมาณ	มูลค่า
1 PCB	กม ²	500,000	500.0	800,000	800.0	1,000,000	1,000.0	
2 IC	ชิ้น		300.0		400.0		500.0	
3 DIODE	ชิ้น		212.0		317.0		391.0	
4 RESISTOR	ชิ้น		200.0		300.0		320.0	
5								
อื่นๆ								
รวมมูลค่าวัตถุดิบจากในประเทศ			1,212.0		1,817.0		2,211.0	
นำเข้าจากต่างประเทศ	หน่วย	ปริมาณ	มูลค่า	ปริมาณ	มูลค่า	ปริมาณ	มูลค่า	
1 SOLDER CREAM	กก.	50	127.0	80	191.0	100	233.0	
2								
3								
4								
5								
อื่นๆ								
รวมมูลค่าวัตถุดิบนำเข้าจากต่างประเทศ			127.0		191.0		233.0	
รวมมูลค่าวัตถุดิบทั้งสิ้น			1,339.0		2,008.0		2,444.0	

W แผนการผลิตของโครงการตั้งแต่ ปีที่ 1 ถึง ปีที่ 3 โดยปีที่ 3 ควรผลิตเต็มที่ตามกำลังการผลิตของเครื่องจักรในโครงการ

WW ให้ระบุชื่อวัตถุดิบ โดยใช้ชื่อทั่วไป (Common Name) ไม่ใช่ชื่อย่อ ชื่อเฉพาะหรือชื่อทางการค้า

8. ประมาณการต้นทุนและกำไรของโครงการที่ขอรับการส่งเสริม สำหรับ 3 ปีแรกที่ดำเนินการ

8.1 รายได้และต้นทุนการผลิต

(มูลค่า: ล้านบาท)

	ปีที่ 1	ปีที่ 2	ปีที่ 3
รายได้ (แบ่งตามสัดส่วนแผนการจำหน่าย ข้อ 6.1)	1,550.0	2,367.0	3,169.0
จำหน่ายในประเทศ	155.0	238.0	317.0
ส่งออกทางอ้อม	1,085.0	1,663.0	2,218.0
ส่งยกทางตรง	310.0	475.0	634.0
ค่าใช้จ่าย			
- ค่าวัตถุดิบในประเทศ	1,212.0	1,817.0	2,211.0
ค่าวัตถุดิบต่างประเทศ	127.0	191.0	233.0
ค่าแรง			
- ไทย	40.0	60.0	60.0
- ต่างชาติ	10.0	10.0	10.0
ค่าบริการสาธารณูปโภค			
- ค่าน้ำ	3.5	5.4	7.3
ค่าไฟฟ้า	21.5	32.6	43.7
ค่าเสื่อมราคา			
ยาเคสาร/โรงงาน	10.0	10.0	10.0
เครื่องจักรและอุปกรณ์	26.0	26.0	26.0
ค่าใช้จ่ายในการขายและบริหาร	10.0	10.0	10.0
ค่าดอกเบี้ย			
- ในประเทศ	-	-	-
- ต่างประเทศ	18.0	18.0	18.0
ค่าวิชาการและค่าสิทธิอื่นๆ			
ในประเทศ	-	-	-
- ต่างประเทศ	-	-	-
ค่าใช้จ่ายในการฝึกอบรม	10.0	10.0	10.0
ค่าใช้จ่ายเพื่อทำการวิจัยและพัฒนาเทคโนโลยี	-	-	-
ค่าใช้จ่ายอื่นๆ	5.0	5.0	5.0
รวม	1,493.0	2,195.0	2,644.0
กำไร (ขาดทุน)	57.0	181.0	525.0

X

Y

Z

AA

X เป็นรายได้จากการขายผลิตภัณฑ์ที่ขอรับการส่งเสริมฯ รายได้ในแต่ละปีจะต้องสอดคล้องกับปริมาณการผลิตในข้อ 7.2 และสัดส่วนแผนการจำหน่ายในข้อ 6.1

Y ค่าใช้จ่ายในการขายและบริหาร ให้เป็นไปตามหลักการบัญชี ยกเว้นเงินเดือนของผู้บริหารให้คิดในค่าแรงงาน

Z ค่าดอกเบี้ยในประเทศหรือต่างประเทศให้สอดคล้องกับเงินกู้ในข้อ 2.1.2

AA ค่าวิชาการและค่าสิทธิอื่นๆ หมายถึง ค่าสิทธิบัตร ค่าลิขสิทธิ์ Know-How ค่าเครื่องหมายการค้า และสิทธิการผลิต ที่ผู้ซื้อต้องจ่ายในแต่ละปี

8.2 ราคาจำหน่ายผลิตภัณฑ์ต่อหน่วย			
ผลิตภัณฑ์	PCBA
	พันบาท/.....ชิ้น.....	บาท/.....	บาท/.....
ราคาจากโรงงาน	1,900		
ค่าวัสดุดิบ	1,463.0		
ค่าบริการสาธารณูปโภค	30.6		
อื่นๆ	91.6		
กำไร	314.8		

AB

9. ประโยชน์ของโครงการ (ถ้ามี และกรณีข้อมูลมากกว่านี้ โปรดจัดทำเป็นเอกสารแนบ)

9.1 การพัฒนาด้านเทคโนโลยี **AC**

- มีการวิจัยและพัฒนาผลิตภัณฑ์ใหม่ ได้แก่ *การถอดแบบผลิตภัณฑ์ให้มีขนาดเล็กลงแต่มีประสิทธิภาพสูงขึ้น*.....
- มีการวิจัยและพัฒนา/ปรับเปลี่ยนกระบวนการผลิตใหม่ ได้แก่ *การวิจัยและพัฒนาวัสดุดิบที่ใช้การผลิต และกระบวนการผลิต เพื่อให้ได้ผลิตภัณฑ์ที่มีคุณภาพสูง และลดการใช้ทรัพยากรในการผลิต*.....
- มีการใช้เทคโนโลยีการผลิตใหม่/ที่ทันสมัย ได้แก่ *ใช้กรรมวิธีการผลิตที่ทันสมัย ควบคุมด้วยระบบคอมพิวเตอร์ ช่วยให้ควบคุมการทำงานมีความแม่นยำ เป็นไปตามมาตรฐานและช่วยลดระยะเวลาในการทำงาน*.....
- มีแผนการถ่ายทอดเทคโนโลยีโดยการ *นำผู้เชี่ยวชาญจากต่างประเทศ มาถ่ายทอดให้คนงานไทยระดับ Supervisor และส่งพนักงานไปศึกษาดูงานที่ประเทศต่างประเทศในเรื่องต่างๆ เช่น การออกแบบวงจร*.....
- มีความร่วมมือกับสถาบันวิจัย/สถาบันการศึกษา ได้แก่ *มหาวิทยาลัยเทคโนโลยีมหานคร และสถาบันอื่นๆที่เกี่ยวข้อง ประเทศไทย* *ในด้าน การถอดแบบทางอิเล็กทรอนิกส์ และด้านอื่นๆที่เกี่ยวข้อง เพื่อการพัฒนาผลิตภัณฑ์*.....
- อื่นๆ *มีการใช้เทคโนโลยีการผลิตที่ทันสมัย จากประเทศญี่ปุ่น*.....

9.2 การพัฒนาทรัพยากรมนุษย์

- มีแผนการฝึกอบรมในด้าน *การถอดแบบผลิตภัณฑ์ มาตรฐานด้านการจัดการสิ่งแวดล้อม (ISO14001) ด้านคุณธรรมและจริยธรรม ในองค์กร และด้านการวางแผนทางการเงินแก่พนักงาน*.....

9.3 แผนพัฒนา Local Supplier ที่มีหุ้นไทยไม่น้อยกว่าร้อยละ 51 (เช่น ด้านการฝึกอบรม หรือด้าน Technical Assistance)

- มีแผนพัฒนา Local Supplier ด้วยการใช้ *ส่งผู้เชี่ยวชาญของบริษัทให้ความรู้ด้านเทคโนโลยีการผลิต การคัดเลือกวัสดุดิบ และอื่นๆ*.....

9.4 มาตรการประหยัดพลังงาน

- มีมาตรการประหยัดพลังงานในการผลิตโดยจะลดการใช้
 - ไฟฟ้าและแสงสว่าง ด้วยวิธีการ *ออกแบบผังโรงงานโดยมีแสงสว่างเข้าถึงอย่างทั่วถึง และเลือกใช้เครื่องจักรที่ประหยัดพลังงาน*.....
 - เชื้อเพลิง ด้วยวิธีการ *เลือกใช้เชื้อเพลิงจากพลังงานทดแทน เช่น โซลาร์เซลล์ ผลิตไฟฟ้าแสงสว่างในอาคาร*.....
 - น้ำ ด้วยวิธีการ *นำบัดแล้ว นำกลับมาใช้ในระบบบลูวอเตอร์*.....
 - ด้วยวิธีการ.....
- มีการสนับสนุนการใช้พลังงานทดแทนจากพลังงาน เช่น *การใช้แก๊สโซลาร์หรือ แก๊ส NGV ทดแทนการใช้ถ่านหินสำหรับพาหนะที่ใช้ขนส่ง*.....
- มาตรการอื่นๆ ได้แก่.....

AB เป็นราคาจำหน่ายต่อหน่วยจากโรงงาน ให้คำนวณสัดส่วนจากปีที่ 3 ของตาราง 8.1 ตามจำนวนปริมาณการผลิตที่ระบุในปีที่ 3 ของข้อ 7.2

AC ประโยชน์ของโครงการ ที่จะเกิดขึ้นในด้านต่างๆ หากได้รับการส่งเสริมฯ โดยควรระบุอย่างน้อย 1 อย่าง เช่น

- การพัฒนาด้านเทคโนโลยี
- การพัฒนาทรัพยากรมนุษย์
- แผนพัฒนา Local Supplier
- มาตรการประหยัดพลังงาน

10. โปรดระบุวันที่ประสงค์จะมาชี้แจงโครงการกับสำนักงาน

ชี้แจงรายละเอียดโครงการ ¹⁾			
วันที่.....	29.ก.พ.. 2559.....	เวลา.....	09:30..... หรือ
วันที่.....	2 มี.ค. 2559.....	เวลา.....	13:30..... หรือ
วันที่.....	4 มี.ค. 2559.....	เวลา.....	09:30.....

AD

หมายเหตุ 1) โปรดยื่นอันการนัดหมายชี้แจงรายละเอียดโครงการ ภายใน 10 วันนับตั้งแต่วันยื่นคำขอ และหากไม่สามารถมาชี้แจงภายในกำหนด ขอให้ชี้แจงเหตุผล

ข้าพเจ้าขอรับรองข้อความที่ให้ไว้ข้างต้นตรงกับความเป็นจริงหรือเป็นประมาณการที่ดีที่สุดในการเห็นของข้าพเจ้า

(ลงชื่อ)..... ผู้แทน

(.....นายคุณครอง.....วันที่.....)

AE

ชื่อ)..... ผู้ขอ

(.....นายรัชชา สว่างวงศ์.....)

วันที่.....25 กุมภาพันธ์ 2559.....

หมายเหตุ กรณีบริษัทจัดตั้งแล้วต้องลงชื่อผูกพันและประทับตราสำคัญของบริษัทให้ถูกต้องตามที่ได้จดทะเบียนไว้

AD ให้กรอกเวลาที่ผู้ขอประสงค์จะมาชี้แจงโครงการกับบีโอไอในช่อง “ชี้แจงรายละเอียดโครงการ” โดยระบุวันที่และเวลาตามแบบฟอร์ม โดยกรอกข้อมูลทั้ง 3 ช่อง เพื่อให้เป็นตัวเลือกแก่เจ้าหน้าที่

AE ผู้แทนต้องเป็นบุคคลเดียวกับที่ระบุไว้ในข้อ 1.4 ชื่อตัวแทนสำหรับติดต่อและผู้ขอต้องเป็นผู้มีอำนาจกระทำการในนามของบริษัทนั้นๆ หรือต้องเป็นผู้ที่ได้รับมอบอำนาจจากผู้มีอำนาจของบริษัทเท่านั้น ตามหนังสือมอบอำนาจ



การปฏิบัติตามเงื่อนไข ของบัตรส่งเสริมการลงทุน การเปิดดำเนินการ



ผู้ที่ได้รับการส่งเสริมการลงทุนคงจะคุ้นเคยกับบัตรส่งเสริมฯ เป็นอย่างดี เพราะเป็นสิ่งที่บ่งบอกถึงสิทธิและประโยชน์ที่จะได้รับ รวมไปถึงเงื่อนไขต่างๆ ที่จะต้องปฏิบัติ เพื่อให้ได้มาซึ่งสิทธิและประโยชน์เหล่านั้น ดังนั้นสิ่งที่ต้องปฏิบัติภายหลังการได้รับบัตรส่งเสริมฯ ก็คือ การอ่านและศึกษาบัตรส่งเสริมฯ ให้เข้าใจสิทธิและหน้าที่ของการเป็นผู้ที่ได้รับการส่งเสริมฯ เพื่อจะได้ปฏิบัติตามเงื่อนไขต่างๆ ได้อย่างถูกต้อง หากมีประเด็นใดที่ไม่แน่ใจ สามารถสอบถามเจ้าหน้าที่ผู้ดูแลโครงการได้ เพื่อให้บริษัทดำเนินการถูกต้องตามขั้นตอน และเจ้าหน้าที่สามารถอำนวยความสะดวกได้อย่างรวดเร็ว

หนึ่งในเงื่อนไขเฉพาะโครงการที่ระบุไว้ในบัตรส่งเสริมฯ แต่ละโครงการ ก็คือ การเปิดดำเนินการ ซึ่งจะระบุว่า “จะต้องดำเนินการให้แล้วเสร็จพร้อมที่จะเปิดดำเนินการได้ภายในกำหนดเวลาไม่เกิน....เดือน

นับแต่วันที่ออกบัตรส่งเสริมฯ โดยจะต้องแจ้งขอเปิดดำเนินการตามแบบที่บีโอไอกำหนด” หลายคนอาจจะเข้าใจผิดว่า การเปิดดำเนินการคือ วันที่เริ่มดำเนินการผลิต เริ่มจำหน่ายสินค้าหรือให้บริการ แต่จริงๆ แล้วการเปิดดำเนินการที่ระบุไว้หมายถึง การที่โครงการมีการลงทุนอย่างน้อยตามเกณฑ์ขั้นต่ำ เพื่อผลิตผลิตภัณฑ์หรือให้บริการตามที่ได้รับการส่งเสริมฯ โดยมีกรรมวิธีการผลิตหรือขั้นตอนการให้บริการ สถานประกอบการ และสาระสำคัญอื่นๆ เป็นไปตามโครงการที่ได้รับอนุมัติให้การส่งเสริมฯ ซึ่งการเปิดดำเนินการจะมีกำหนดวันที่





แน่นอน โดยถือเอาวันที่ครบกำหนดเงื่อนไขหรือวันที่บริษัทแจ้งความประสงค์ว่าจะขอเปิดดำเนินการ ซึ่งจะต้องมีสาระสำคัญครบตามคำจำกัดความของการเปิดดำเนินการ แต่ต้องไม่เกินวันครบกำหนดตามเงื่อนไขและที่สำคัญ การเปิดดำเนินการจะมีการปรับเปลี่ยนจำนวนเงินลงทุนที่แท้จริง เพื่อกำหนดมูลค่าภาษีเงินได้นิติบุคคลสูงสุดที่จะได้รับยกเว้นสำหรับโครงการที่มีเงื่อนไขการปรับเปลี่ยนวงเงินลงทุนอีกด้วย

ในการตรวจสอบการเปิดดำเนินการจะมีเพียงครั้งเดียว โดยบริษัทจะต้องยื่นขอเปิดตามแบบฟอร์มที่บีโอไอกำหนดคือ แบบคำขออนุญาตเปิดดำเนินการ (F PM OP 01) พร้อมทั้งแนบเอกสารต่างๆ เพื่อประกอบการตรวจสอบตามที่กำหนด ได้แก่

1. สำเนาใบอนุญาตประกอบกิจการโรงงานหรือใบอนุญาตที่เป็นข้อบังคับของกระทรวงมหาดไทยอื่นๆ ที่เกี่ยวข้องซึ่งยังไม่หมดอายุ
2. สำเนาบัญชีรายชื่อผู้ถือหุ้นฉบับปัจจุบันหรือรายงานการกระจายการถือหุ้นตามสถิติฉบับปัจจุบันที่ออกให้ไม่เกิน 6 เดือน
3. หนังสือรับรองการจดทะเบียนบริษัทฉบับปัจจุบันที่ออกให้ไม่เกิน 6 เดือน
4. สำเนาบัญชีรายชื่อผู้สอบบัญชีรับรองปีล่าสุด

5. ทะเบียนสินทรัพย์
6. สำเนา Invoice/Bill of Lading/Airway Bill ฉบับแรกที่มีรายได้หรือหลักฐานใดๆ ที่ยืนยันวันเริ่มมีรายได้ตามโครงการ

7. แผนภูมิขั้นตอนการผลิตหรือบริการซึ่งระบุรายการเครื่องจักรหลักที่ใช้ในแต่ละขั้นตอนการผลิต

8. แผนผังการติดตั้งเครื่องจักร

เมื่อยื่นเอกสารแล้วในเบื้องต้นบีโอไอจะตรวจสอบข้อมูลในเอกสารที่ยื่นมาว่าถูกต้องตามเงื่อนไขที่กำหนดหรือไม่ จากนั้นจึงไปตรวจสอบที่สถานประกอบการ โดยการตรวจสอบในขั้นการเปิดดำเนินการ จะตรวจสอบตามเงื่อนไขที่ระบุในบัตรส่งเสริมฯ โดยสิ่งที่จะต้องมีการตรวจสอบคือ

1. สภาพเครื่องจักร เครื่องจักรในโครงการต้องมีคุณสมบัติครบถ้วน ดังนี้

1) เครื่องจักรทั้งหมดของโครงการต้องได้มานับตั้งแต่วันที่ยื่นคำขอรับการส่งเสริมฯ จนถึงวันครบกำหนดเปิดดำเนินการ โดยพิจารณาจากวันที่นำเข้ามาใบขนสินค้า หรือวันที่ได้มา (วันรับมอบสินค้า) หากได้มาก่อนต้องได้รับอนุมัติให้ใช้ในโครงการ

2) สภาพเครื่องจักรใช้แล้วหรือใหม่สอดคล้องกับที่ได้รับอนุมัติให้การส่งเสริมฯ

3) เครื่องจักรในโครงการสอดคล้องกับกรรมวิธีการผลิตที่ได้รับอนุมัติ

4) เครื่องจักรใช้แล้วจะต้องมีใบรับรองประสิทธิภาพตามประกาศเรื่องหลักเกณฑ์การพิจารณาการอนุมัติการนำเครื่องจักรเก่าใช้แล้วเข้ามาใช้ในโครงการส่งเสริมฉบับปัจจุบัน

5) เครื่องจักรที่ซื้อในประเทศจะต้องเป็นเครื่องจักรใหม่เท่านั้น (เว้นแต่ได้รับอนุมัติไว้เป็นอย่างอื่น) ทั้งนี้เครื่องจักรในประเทศให้หมายรวมถึงเครื่องจักรที่ผ่านพิธีการนำเข้าจากเขตส่งออกของการนิคมอุตสาหกรรม เขตปลอดอากรของกรมศุลกากรหรือพื้นที่อื่นๆ ที่มีลักษณะในทำนองเดียวกันนี้ด้วย

6) สำหรับโครงการโยกย้ายสถานประกอบการรายการและจำนวนเครื่องจักรของเครื่องจักร ต้องตรงตามที่ยื่นขอรับการส่งเสริมฯ

7) เครื่องจักรที่นำเข้าโดยใช้สิทธิประโยชน์ต้องตรงตามที่ได้รับอนุมัติให้ส่งปล่อยตามฐานข้อมูลของบีโอไอ

2. ทุนจดทะเบียนและการชำระมูลค่าหุ้น จะตรวจสอบจากสำเนางบการเงินปีล่าสุดหรือสำเนาบัญชีรายชื่อผู้ถือหุ้นปีล่าสุด หรือรายงานการกระจายการถือหุ้นตามสัญญาฉบับปัจจุบัน (ฉบับล่าสุดไม่เกิน 6 เดือน)

3. สัดส่วนการถือหุ้น ตรวจสอบจากสำเนาบัญชีรายชื่อผู้ถือหุ้นปีล่าสุดหรือรายงานการกระจายการถือหุ้นตามสัญญาฉบับปัจจุบัน (ฉบับล่าสุดไม่เกิน 6 เดือน)

4. ชนิดผลิตภัณฑ์หรือบริการและกำลังผลิต ชนิดผลิตภัณฑ์/บริการ จะต้องเป็นไปตามที่ระบุในบัตรส่งเสริมฯ สำหรับกำลังการผลิตนั้น บีโอไอจะพิจารณาจากกำลังผลิตสูงสุดของเครื่องจักร โดยใช้ข้อมูล เช่น การจับเวลาทำงานจริงของเครื่องจักร รายงานผลการผลิตประจำวัน/สัปดาห์/เดือน สเปค เครื่องจักร เป็นต้น โดยคำนวณตามชั่วโมงและวันทำงานตามบัตรส่งเสริมฯ ซึ่งกำลังการผลิตจะถูกปรับเปลี่ยนให้ตรงตามที่ตรวจสอบพบจริง ทั้งนี้ในกรณีที่พบว่ากำลังการผลิตเพิ่มขึ้น การปรับเพิ่ม

กำลังผลิตจะต้องไม่ขัดกับหลักเกณฑ์การเพิ่มกำลังการผลิตของบีโอไอ

5. กรรมวิธีการผลิตหรือบริการ ต้องเป็นไปตามที่ได้รับอนุมัติจากบีโอไอ โดยบีโอไอจะแจ้งให้บริษัททราบถึงกรรมวิธีการผลิตหรือให้บริการที่ได้รับอนุมัติในหนังสือแจ้งมติให้การส่งเสริมฯ

6. ขนาดการลงทุน จะตรวจสอบรายการเงินลงทุนเทียบกับหลักฐาน เช่น ทะเบียนสินทรัพย์หลักฐานประกอบการซื้อและการชำระเงิน เป็นต้นว่าได้มีการลงทุนจริงภายในวันที่ครบกำหนดเปิดดำเนินการและรายการเงินลงทุนดังกล่าวจะต้องมีอยู่และใช้ในโครงการที่ได้รับการส่งเสริมฯ นั้นจริง สถานประกอบการในวันตรวจสอบโดยบริษัทจะต้องตรวจสอบความถูกต้องของรายการเงินลงทุนที่แจ้งในคำขออนุญาตเปิดดำเนินการโดยให้ผู้มีหน้าที่ในการจัดทำบัญชีของผู้ได้รับการส่งเสริมฯ นำทะเบียนสินทรัพย์และหลักฐานประกอบการซื้อและการชำระเงิน เช่นใบส่งของ/ใบกำกับสินค้า ใบขนสินค้าขาเข้า ใบเสร็จรับเงิน เป็นต้น มาพิสูจน์รายการเงินลงทุนตามประกาศสำนักงานคณะกรรมการส่งเสริมการลงทุนที่ ป. 1/2545 ลงวันที่ 28 มกราคม 2545 เรื่องการกำหนดความหมายรายการเงินลงทุน

7. ที่ตั้งโรงงานหรือสถานประกอบการ ต้องเป็นไปตามที่กำหนดไว้ในบัตรส่งเสริมฯ

8. เงื่อนไขอื่นๆ ที่กำหนดในบัตรส่งเสริมฯ เช่น การได้รับอนุญาตจากหน่วยงานที่เกี่ยวข้อง ด้านสิ่งแวดล้อม (IEE, EIA, EHIA หรือ ESA แล้วแต่กรณี) เป็นต้น โดยบีโอไอจะตรวจสอบจากใบอนุญาตประกอบกิจการโรงงานจากกระทรวงอุตสาหกรรมหรือใบอนุญาต



อื่นที่เทียบเท่าซึ่งเกี่ยวข้องกับกิจการของบริษัท เช่น ใบอนุญาตเปิดกิจการโรงแรมจากกระทรวงมหาดไทย เป็นต้น เทียบกับเงื่อนไขที่กำหนดในบัตรส่งเสริมฯ

**“เมื่อบริษัทยื่นขออนุญาต
เปิดดำเนินการแล้ว เจ้าหน้าที่บีโอไอ
จะไปตรวจที่โรงงาน/สถานประกอบการ”**

การตรวจสอบสถานประกอบการ

เมื่อบริษัทยื่นขออนุญาตเปิดดำเนินการแล้ว เจ้าหน้าที่บีโอไอจะไปตรวจที่โรงงาน/สถานประกอบการ โดยจะทำการตรวจสอบประเด็นต่างๆ ตามที่กล่าวแล้วข้างต้น เช่น ที่ตั้งโรงงาน/สถานประกอบการต้องตรงกับที่ระบุในเงื่อนไขบัตรส่งเสริมฯ กระบวนการผลิตเป็นไปตามที่ได้รับอนุมัติ เครื่องจักรและอุปกรณ์จะต้องอยู่ในสถานประกอบการครบทุกรายการ (เว้นแต่ได้รับอนุมัติไว้เป็นอย่างอื่น) เป็นต้น โดยบริษัทจะต้องอำนวยความสะดวกให้เจ้าหน้าที่ในการตรวจสอบ ตลอดจนเตรียมเอกสารต่างๆ และพร้อมชี้แจงหากมีประเด็นที่ต้องชี้แจงเพิ่มเติม

**“ในการเปิดดำเนินการ
จึงมีการตรวจสอบเงินลงทุน
โดยไม่รวมค่าที่ดินและทุนหมุนเวียน
ที่ใช้สำหรับการกำหนดมูลค่าภาษีเงินได้
นิติบุคคลที่จะได้รับการยกเว้น”**

การนับขนาดการลงทุนสำหรับกิจการที่มิ เงื่อนไขกำหนดวงเงินที่จะได้รับยกเว้นภาษี เงินได้นิติบุคคล

การเปิดดำเนินการ นอกจากจะเป็นการตรวจสอบว่าบริษัทปฏิบัติตามเงื่อนไขต่างๆ แล้ว ยังเป็นการตรวจสอบเงินลงทุนที่แท้จริงของโครงการ และ

ปรับเปลี่ยนวงเงินภาษีเงินได้นิติบุคคลที่จะได้รับยกเว้นสำหรับโครงการที่ได้รับสิทธิยกเว้นภาษีเงินได้นิติบุคคลแบบจำกัดวงเงิน (มาตรา 31 วรรค 1) ด้วย ซึ่งเป็นเงื่อนไขหนึ่งที่จะถูกกำหนดไว้ในบัตรส่งเสริมฯ ว่า

“ภาษีเงินได้นิติบุคคลที่ได้รับยกเว้นตามมาตรา 31 วรรคหนึ่ง และวรรคสาม มีมูลค่าไม่เกิน...บาท ทั้งนี้ จะปรับเปลี่ยนตามจำนวนเงินลงทุนโดยไม่รวมค่าที่ดินและทุนหมุนเวียนที่แท้จริงในวันเปิดดำเนินการตามโครงการที่ได้รับการส่งเสริมฯ”

ดังนั้น ในการเปิดดำเนินการ จึงมีการตรวจสอบเงินลงทุนโดยไม่รวมค่าที่ดินและทุนหมุนเวียน ที่ใช้สำหรับการกำหนดมูลค่าภาษีเงินได้นิติบุคคลที่จะได้รับการยกเว้นตามสัดส่วนที่คณะกรรมการส่งเสริมการลงทุนกำหนด โดยการนับขนาดการลงทุน จะใช้หลักเกณฑ์ตามประกาศสำนักงานคณะกรรมการส่งเสริมการลงทุนที่ ป. 1/2545 ลงวันที่ 28 มกราคม 2545 เรื่องการกำหนดความหมายรายการเงินลงทุน ดังนี้

1. ค่าก่อสร้าง หมายถึง กรณีต่างๆ ดังนี้

- ในกรณีก่อสร้างเอง ได้แก่ ค่าก่อสร้างอาคารสำนักงาน โรงงาน สาธารณูปโภค และสิ่งอำนวยความสะดวกต่างๆ และรวมถึงการต่อเติมหรือปรับปรุงด้วย
- กรณีซื้ออาคารหรือเช่าอาคารที่มีอยู่แล้วให้ใช้มูลค่าตามสัญญาซื้อขายหรือราคาสุทธิตามบัญชีของงวดบัญชีก่อนยื่นคำขอรับการส่งเสริมฯ แล้วแต่กรณี
- กรณีการเช่าอาคารหรือโรงงานให้ใช้ราคาเช่าตามสัญญาเช่า ทั้งนี้ต้องมีระยะเวลาเช่ามากกว่า 3 ปี

2. ค่าเครื่องจักร ค่าติดตั้ง ค่าทดลองเครื่อง หมายถึง

- กรณีซื้อเครื่องจักร ได้แก่ ค่าเครื่องจักร และให้รวมถึงค่าติดตั้ง ค่าทดลองเครื่อง ค่าวิชาการ ที่รวมอยู่ในต้นทุนเครื่องจักร เช่น ค่าวิศวกร ค่าออกแบบ (สำหรับกิจการซอฟต์แวร์ และกิจการพาณิชย์อิเล็กทรอนิกส์ ให้รวมถึงค่าเครื่องคอมพิวเตอร์ และโปรแกรมด้วย)

- กรณีการเช่าซื้อ หรือเช่าแบบลิสซิ่งให้ใช้มูลค่าตามสัญญาเช่าซื้อหรือเช่าแบบลิสซิ่ง
- กรณีเช่าเครื่องจักร ใช้มูลค่าตามสัญญาเช่า ทั้งนี้จะต้องมีการทำสัญญาเช่ามากกว่า 1 ปี
- กรณีเครื่องจักรที่บริษัทในเครือให้มาโดยไม่คิดค่าตอบแทน และระบุในคำขอรับการส่งเสริมฯ ให้ใช้มูลค่าตามบัญชีของบริษัทที่ให้เครื่องจักร โดยใช้อัตราแลกเปลี่ยน ณ วันยื่นคำขอรับการส่งเสริมฯ
- กรณีจำหน่ายเครื่องจักรให้ใช้ราคาทุนตามบัญชี

3. ค่าใช้จ่ายก่อนเปิดดำเนินการ

ซึ่งค่าใช้จ่ายนี้หลายคนเข้าใจผิดว่าเป็นค่าใช้จ่ายก่อนที่จะมีการเริ่มดำเนินการผลิตหรือให้บริการ แต่ในความจริงเรื่องเงินลงทุนตามประกาศของบีโอไอจะหมายถึง ค่าใช้จ่ายในการจัดตั้งบริษัทใหม่ ได้แก่ ค่าเดินทาง ค่าทนายความ ค่าธรรมเนียม และค่าหนังสือบริคณห์สนธิ ซึ่งเป็นค่าใช้จ่ายที่เกิดขึ้นสำหรับบริษัทที่จัดตั้งใหม่เท่านั้น

4. มูลค่าสินทรัพย์อื่น ๆ

หมายถึงรายการดังนี้

- ค่าอุปกรณ์สำนักงานและยานพาหนะ เฉพาะกรณีขอรับการส่งเสริมฯ ในนามบริษัทที่จัดตั้งขึ้นใหม่

และขอรับการส่งเสริมฯ เพื่อโยกย้ายสถานประกอบการเท่านั้น

- ค่าสัมปทาน ค่าประทานบัตร และสินทรัพย์เกี่ยวกับทรัพยากรธรรมชาติที่จ่ายให้กับรัฐ

สำหรับแนวทางการตรวจสอบมูลค่าเงินลงทุนเพื่อยกเว้นภาษีเงินได้นิติบุคคล ตามรายการเงินลงทุนจะนับขนาดเงินลงทุนเฉพาะรายการที่มีอยู่และใช้ในโครงการที่ได้รับการส่งเสริมฯ นั้นจริง ณ สถานประกอบการในวันตรวจสอบและมีหลักฐานพิสูจน์ได้ว่าเป็นการลงทุนเฉพาะของโครงการนี้ และได้มานับตั้งแต่วันที่ยื่นคำขอรับการส่งเสริมฯ จนถึงวันครบกำหนดเปิดดำเนินการ โดยพิจารณาจากวันที่นำเข้าตามใบขนสินค้า หรือวันที่ได้มา (วันรับมอบ) หากได้มาก่อนก็จะต้องได้รับอนุมัติให้ใช้ในโครงการ

ภายหลังการตรวจสอบแล้วเสร็จ บีโอไอจะออกใบอนุญาตเปิดดำเนินการให้ โดยบริษัทจะต้องนำบัตรส่งเสริมฯ ไปติดต่อบีโอไอเพื่อทำการแก้ไขกำลังการผลิตและ/หรือจำนวนเงินภาษีเงินได้นิติบุคคลที่แท้จริง



เมื่อได้รับการส่งเสริมฯ จากบีโอไอสิ่งที่ทุกบริษัทต้องให้ความสำคัญ ก็คือ สิทธิและประโยชน์จะมาพร้อมกับหน้าที่เสมอ และหน้าที่ที่บริษัทจะต้องปฏิบัติก็คือเงื่อนไขต่างๆ ที่ระบุไว้ในบัตรส่งเสริมฯ ซึ่งหากปฏิบัติไม่ถูกต้องอาจถึงขั้นถูกเพิกถอนสิทธิและ

ประโยชน์บางส่วนหรือทั้งหมดได้ ดังนั้น การเข้าใจถึงเงื่อนไขต่างๆ และปฏิบัติให้ถูกต้อง จะทำให้บริษัทได้รับประโยชน์จากการส่งเสริมฯ สูงสุด และไม่เกิดปัญหาในภายหลัง



ข้อควรรู้

การใช้สิทธิประโยชน์ด้านเครื่องจักร



สะดวก ประหยัดค่าใช้จ่าย รวดเร็ว ทันใจ

บีโอไอให้การส่งเสริมการลงทุนแก่บริษัทที่เข้ามาตั้งโครงการลงทุนในประเทศไทย สิทธิประโยชน์ทางภาษีที่บริษัทได้รับมีส่วนช่วยลดภาระทางการเงินและเพิ่มสภาพคล่องทางการเงิน ได้แก่ การยกเว้นภาษีเงินได้นิติบุคคล และการยกเว้นและลดหย่อนอากรขาเข้าเครื่องจักรจากต่างประเทศ

ในบทความนี้จะขอแนะนำการเตรียมความพร้อมสำหรับโครงการที่จะยื่นขออนุมัติใช้สิทธิทางด้านเครื่องจักรที่จะนำเข้าจากต่างประเทศ

ระบบ eMT Online คือ ระบบงานให้บริการสำหรับการรับส่งข้อมูล การขออนุมัติ การรับผลการอนุมัติ สำหรับการ ใช้สิทธิประโยชน์ด้านเครื่องจักร ระหว่างผู้ได้รับการส่งเสริมการลงทุนและบีโอไอ โดยปัจจุบันมีการบริการดังนี้

2. การขออนุมัติบัญชีอะไหล่ แม่พิมพ์ เพิ่มเติมชื่อรอง (เวลาพิจารณา 1 วัน)
3. การสั่งปล่อยเครื่องจักร (เวลาพิจารณา 1 วัน)
4. การขอใช้ธนาคารค้ำประกัน/ถอนค้ำประกัน (เวลาพิจารณา 1 วัน)
5. การขอขยายเวลาค้ำประกัน (เวลาพิจารณา 1 วัน)
6. การขอส่งเครื่องจักรไปต่างประเทศ (เวลาพิจารณา 1 วัน)

1. การพิจารณาอนุมัติบัญชีเครื่องจักร/การขอเพิ่มเติมบัญชีเครื่องจักร (เวลาพิจารณา 60/30 วัน)



การเตรียมข้อมูลสำหรับยื่นขอรับบริการทั้ง 6 ข้อ ประกอบไปด้วย

**“การขออนุมัติบัญชีรายการเครื่องจักร
จัดว่าเป็นงานที่ใช้เวลา
ในการพิจารณานานที่สุด
เพราะต้องมีกระบวนการตรวจสอบ
รายละเอียด/รายการความสอดคล้อง
กับโครงการที่ได้รับการส่งเสริมฯ”**

1. การขออนุมัติบัญชีรายการเครื่องจักร/การขอเพิ่มเติมบัญชีเครื่องจักร

จัดว่าเป็นงานที่ใช้เวลาในการพิจารณานานที่สุด เพราะต้องมีกระบวนการตรวจสอบรายละเอียด/รายการความสอดคล้องกับโครงการที่ได้รับการส่งเสริมฯ อีกทั้งต้องพิจารณาว่าเป็นไปตามโครงการที่ได้รับการส่งเสริมฯ หรือไม่

ทั้งนี้ตามนิยามหรือความหมายของคำว่าเครื่องจักรตาม พ.ร.บ. ส่งเสริมการลงทุน กำหนดว่า “เครื่องจักรที่จำเป็นต้องใช้ในกิจการที่ได้รับการส่งเสริมฯ และเครื่องจักรที่จำเป็นต้องใช้ในการก่อสร้างโรงงาน ซึ่งรวมถึง ส่วนประกอบ อุปกรณ์ เครื่องมือ เครื่องใช้ และ โครงโรงงานสำเร็จรูปที่นำมาติดตั้งเป็นโรงงาน”

ซึ่งมีความหมายกว้างและครอบคลุมรายการต่างๆ มากมาย อย่างไรก็ตาม พ.ร.บ. ยังได้กำหนดเงื่อนไขเพื่อสนับสนุนผู้ผลิตในประเทศไว้ว่า “เครื่องจักรที่จะขอให้สิทธิยกเว้นหรือลดหย่อนอากรขาเข้า จะต้องไม่เป็นเครื่องจักรที่มีผลผลิตหรือประกอบได้ในราชอาณาจักร ซึ่งมีคุณภาพใกล้เคียงกับชนิดที่ผลิตในต่างประเทศและมีปริมาณเพียงพอที่จะจัดหามาใช้ได้”

ดังนั้นสำหรับรายการเครื่องจักรที่มีผลิตในประเทศจึงไม่ควรยื่นขอเข้ามาเพราะอย่างไรก็ไม่สามารถใช้สิทธิได้ การเตรียมข้อมูลจะต้องมีรายละเอียดของเครื่องจักรเครื่องนั้นๆ กำลังการผลิตของเครื่องจักรว่าสามารถทำงานได้เท่าไร อยู่ในขั้นตอนการผลิตใด ตามโครงการแล้วจะต้องใช้กี่เครื่อง ซึ่งข้อมูลนี้อาจแตกต่างจากที่ยื่นคำขอรับการส่งเสริมฯ ไว้ได้ (ควรอธิบายการเปลี่ยนแปลงไว้ในรายละเอียดของรายการด้วย)

การให้ข้อมูลมากที่สุดทำให้การพิจารณาของเจ้าหน้าที่ได้รับความสะดวก รวดเร็ว เพราะถ้าข้อมูลประกอบการพิจารณาไม่เพียงพอ เจ้าหน้าที่อาจส่งคำร้องนั้นกลับ ทำให้เสียเวลาได้ หลังจากได้รับการอนุมัติบัญชีรายการเครื่องจักรแล้ว เมื่อมีการนำเข้าเครื่องจักรมา จะต้องมาขออนุมัติส่งปล้อยในระบบ ซึ่งจะใช้เวลาเพียง 1 วัน (บางกรณีใช้เวลาไม่ถึง 10 นาที) แต่ถ้าสินค้าที่นำเข้าซื้อไม่ตรงกับที่ทำบัญชีไว้สามารถแก้ไขได้

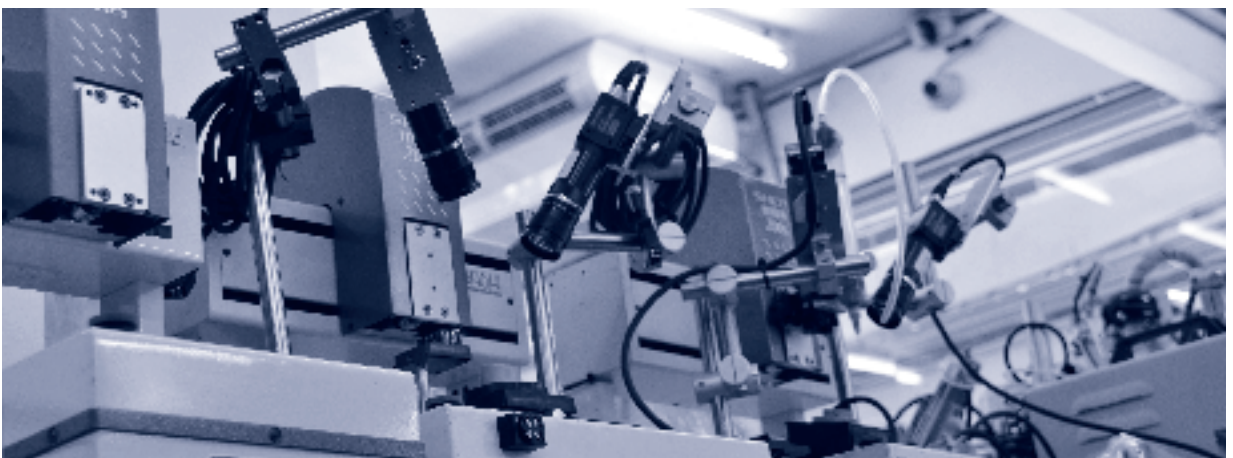

2. การขออนุมัติบัญชีอะไหล่ แม่พิมพ์ เพิ่มชื่อรอง

- บัญชีอะไหล่ สำหรับรายการที่นำเข้ามา เปลี่ยนทดแทนชิ้นส่วนที่เสียหาย ลีกรหรือ ตามการใช้งาน โดยต้องระบุรายละเอียด โมเดลสินค้าให้ชัดเจน เพราะเป็นการพิจารณาเพียง 1 วันทำการ เจ้าหน้าที่ผู้พิจารณา จะไม่สอบถามหรือขอข้อมูลเพิ่มเติมจะมีการพิจารณาอนุมัติ หรือไม่อนุมัติ ซึ่งถ้าไม่อนุมัติและต้องการใช้ชื่อนั้นจะต้อง ขออุทธรณ์ ซึ่งจะใช้เวลาการพิจารณานานขึ้นเป็น 15 วัน

- บัญชีแม่พิมพ์ สำหรับรายการแม่พิมพ์และ อุปกรณ์จับยึด (Mold, Die, Jig, Fixture) ให้ระบุ รายละเอียดเช่นเดียวกับบัญชีอะไหล่

- บัญชีชื่อรอง ในรายการที่ได้รับอนุมัติบัญชีไว้แล้ว แต่เมื่อนำเข้าชื่อรายการไม่เหมือนที่ทำบัญชีไว้ สามารถขอแก้ไขให้ตรงกับกรนำเข้าได้ แต่ทั้งนี้จะต้อง สอดคล้องกับชื่อเดิม เช่น มีชื่อโมเดลเพิ่มขึ้น เป็นต้น

**“การขอส่งปล่อยเครื่องจักร
เมื่อเครื่องจักร
มีรายการอยู่ในบัญชีแล้ว
สามารถดำเนินการขอส่งปล่อย
ได้ทางออนไลน์
โดยจะใช้เวลาไม่เกิน 15 นาที”**

3. การขอส่งปล่อยเครื่องจักร

เมื่อเครื่องจักรมีรายการอยู่ในบัญชีแล้วสามารถ ดำเนินการขอส่งปล่อยได้ทางออนไลน์ โดยจะใช้เวลาไม่เกิน 15 นาที สำหรับรายการน้อย (1-2 รายการ) ก็จะสามารถ ได้เลขอนุมัติจากระบบนำไปใส่ในใบขนสินค้าเพื่อใช้สิทธิได้ จะเห็นว่าการส่งปล่อยเป็นงานที่สะดวก รวดเร็ว จึงต้อง ระวังความถูกต้องของข้อมูลในการทำงานให้มาก เพราะ เมื่อใส่ข้อมูลผิดอาจทำให้เสียเวลาและค่าใช้จ่ายในการ แก้ไขได้

4. การขอใช้ธนาคารค้ำประกัน/ ถอนค้ำประกัน

กรณีที่ไม่สามารถขอบัญชีเครื่องจักรได้ทันแต่มี การนำเข้าแล้ว สามารถยื่นขอใช้ธนาคารค้ำประกันได้ แต่ ต้องได้รับบัตรส่งเสริมฯ แล้วเท่านั้น ในการทำงานจะต้อง บันทึกข้อมูลรายการให้ถูกต้อง เนื่องจากหลังจากทำงาน ไปแล้ว ข้อมูลจะถูกเก็บไว้ใช้ทำบัญชี/และถอนค้ำประกัน ต่อไป ถ้าทำไว้ไม่ถูกต้องอาจต้องขอแก้ไขไปจนเครื่องจักร ขาเข้า ทำให้เกิดค่าใช้จ่ายได้ และการแก้ไขเป็นเรื่องที่ ยุ่งยากพอสมควร

การถอนค้ำประกัน จะดำเนินการได้เมื่อทำบัญชี รายการไว้แล้ว โดยรายการต้องสอดคล้องกับที่ได้ทำการ ค้ำประกันไว้

5. การขอขยายเวลาค้ำประกัน

ตามปกติบีโอไอจะให้ค้ำประกันเครื่องจักรเป็นเวลา 1 ปี ในกรณีที่ยังทำบัญชีไม่เสร็จจะขยายให้ 1 ครั้ง โดย รวมแล้วต้องไม่เกิน 2 ปี ทั้งนี้ระบบจะมีการแจ้งเตือนก่อน หมดเวลา เพราะถ้าทิ้งไว้เกินเวลา จะเกิดภาวะภาษีตามที่ ค้ำประกันไว้ ดังนั้นรายการที่ค้ำประกันไว้ควรรีบดำเนินการ ให้แล้วเสร็จภายใน 1 ปี จะเป็นการปลอดภัยที่สุดที่จะได้ ไม่เกิดภาวะภาษีภายหลัง

6. การขอส่งเครื่องจักรไปต่างประเทศ

สำหรับกรณีต้องการส่งเครื่องจักรที่ใช้สิทธิไป ซ่อมแซมหรือส่งคืน สามารถทำได้ในระบบออนไลน์ ทั้งนี้ รวมถึงเครื่องจักรที่นำเข้ามาก่อนใช้งานระบบ eMT Online เราจะเรียกงานนี้เป็น ส่งคืน/ส่งซ่อม นอกกระบวน ในอนาคตอันใกล้นี้ บีโอไอจะเปิดให้บริการในเฟส 2 ซึ่งจะทำให้ระบบงานเครื่องจักรเข้าสู่ระบบออนไลน์ ทั้งหมด ซึ่งจะเพิ่มความสะดวกให้กับผู้ได้รับการส่งเสริมฯ มากยิ่งขึ้น 



การใช้สิทธิประโยชน์ มาตรา 36 ยกเว้นอากรขาเข้า สำหรับวัตถุดิบ



ผู้ที่ได้รับบัตรส่งเสริมการลงทุนแล้ว ต้องศึกษา รายละเอียดที่ระบุในบัตรส่งเสริมการลงทุน ไม่ว่าจะ เป็นสิทธิประโยชน์หรือเงื่อนไขการลงทุน หากมี ข้อสงสัยต่างๆ ก็ควรหารือกับเจ้าหน้าที่ของบีโอไอ เพื่อให้เกิดความเข้าใจและปฏิบัติได้อย่างถูกต้อง ยกตัวอย่างเช่น ในบัตรส่งเสริมฯ ระบุได้รับ สิทธิประโยชน์มาตรา 36 (1) ยกเว้นอากรขาเข้า สำหรับวัตถุดิบที่นำเข้ามาผลิต ประกอบ ผสม เพื่อ การส่งออกเป็นระยะเวลาหนึ่งปีนับแต่วันนำเข้า ครั้งแรก

การใช้สิทธิตามมาตรา 36 เป็นการยกเว้นอากรขาเข้า สำหรับวัตถุดิบตามรายการและปริมาณที่บีโอไอกำหนด ซึ่งต้องนำวัตถุดิบนั้นมาผลิตประกอบ และส่งออก ไปจำหน่ายยังต่างประเทศ ภายในระยะเวลาที่กำหนด และเมื่อส่งออกผลิตภัณฑ์ไปต่างประเทศแล้ว ต้อง นำหลักฐานมาตัดบัญชีเพื่อลดปริมาณของวัตถุดิบและ วัสดุจำเป็นที่ได้บันทึกไว้ในบัญชีวัตถุดิบ

**“วัตถุดิบ (Raw Material)
หมายถึง ของที่ใช้ในการผลิต หรือผสม
หรือประกอบเป็นผลิตภัณฑ์”**

คำจำกัดความวัตถุดิบและวัสดุจำเป็น

วัตถุดิบ (Raw Material) หมายถึง ของที่ใช้ ในการผลิต หรือผสม หรือประกอบเป็นผลิตภัณฑ์ ซึ่ง บางครั้งอาจไม่คงสภาพเดิมเมื่อผ่านกระบวนการผลิตแล้ว ทั้งนี้ให้หมายรวมถึงของที่ใช้บรรจุผลิตภัณฑ์ด้วย



วัสดุจำเป็น (Essential Material) หมายถึง ของซึ่งจำเป็นต้องใช้และเมื่อใช้สิ้นเปลืองในการผลิต หรือผสมหรือประกอบเป็นผลิตภัณฑ์หรือผลิตผล เพื่อให้ได้ประสิทธิภาพ คุณภาพ และมาตรฐาน ช่วยลดการสูญเสียและเพิ่มผลผลิตสำหรับผลิตภัณฑ์หรือผลิตผลดังกล่าว

ก่อนใช้สิทธิประโยชน์การยกเว้นอากรขาเข้าวัตถุดิบและวัสดุจำเป็น ผู้ที่ได้รับการส่งเสริมฯ ต้องยื่นขออนุมัติบัญชีปริมาณสูงสุดก่อน

การขออนุมัติบัญชีปริมาณสูงสุด

วัตถุประสงค์เพื่อเป็นบัญชีควบคุมรายการวัตถุดิบและวัสดุจำเป็น พร้อมทั้งปริมาณที่สามารถนำเข้าจากต่างประเทศได้โดยได้รับการยกเว้นอากรขาเข้า โดยมีเงื่อนไขจะต้องนำเข้ามาผลิตเพื่อการส่งออกเท่านั้น

แนวทางในการพิจารณาอนุมัติบัญชีปริมาณสต็อกสูงสุด

- ต้องเป็นวัตถุดิบและวัสดุจำเป็นที่ใช้ผลิตผลิตภัณฑ์ที่ระบุในบัตรส่งเสริมฯ
- ขั้นตอนการผลิตต้องตรงตามที่ได้รับอนุมัติจากบีโอไอ
- สูตรการผลิตเพื่อใช้อ้างอิงในการคำนวณปริมาณสต็อกสูงสุด สูตรการผลิตอาจเป็นของบริษัทแม่ที่ใช้ผลิตอยู่มาใช้ในการอ้างอิง สูตรการผลิตจะอนุมัติอีกครั้งเมื่อผู้ที่ได้รับการส่งเสริมฯ ผลิตจริงและจะส่งออก



- กำหนดจากผลิตภัณฑ์ที่ได้รับการส่งเสริมฯ รวมกันแล้วไม่เกินครึ่งหนึ่งของกำลังผลิตที่ระบุในบัตรส่งเสริมฯ กรณีในบัตรส่งเสริมฯ ได้รับสิทธิประโยชน์เฉพาะมาตรา 36 เท่านั้น หากได้รับสิทธิประโยชน์ทั้งมาตรา 30 และมาตรา 36 จะต้องหักกำลังผลิตของมาตรา 30 ก่อน จากนั้นจึงคำนวณอีกครึ่งหนึ่งของกำลังผลิตที่เหลือตามมาตรา 36

วิธีการจัดทำบัญชีรายการวัตถุดิบ

บัญชีรายการวัตถุดิบประกอบด้วย

1. ชื่อวัตถุดิบที่ใช้สิทธิ มีชื่อของวัตถุดิบ 2 ประเภท

1.1 ชื่อหลัก เป็นชื่อที่ใช้เพื่อควบคุมปริมาณการนำเข้า ซึ่งจะให้นำหน่วยนำเข้าตามที่ระบุไว้ในรหัสสถิติรายการวัตถุดิบ 1 รายการ มีชื่อหลักได้ 1 ชื่อ

1.2 ชื่อรอง หมายถึง ส่วนแยกย่อยของชื่อหลัก โดยชื่อรองนั้นต้องเป็นสินค้าชนิดเดียวกัน หรือผลิตจากวัสดุที่แตกต่างกัน หรือ ค่าย่อของวัตถุดิบในชื่อหลัก หรือชื่อทางการค้าที่พิสูจน์ได้ว่าเป็นสินค้าชนิดเดียวกัน เป็นชื่อที่ใช้ในการนำเข้าวัตถุดิบ (ชื่อที่ใช้ในการส่งปล่อย) โดยชื่อรองที่ขออนุมัติต้องระบุพิกัดนำเข้าศุลกากร 8 หลัก (ดูจากใบขนสินค้าขาเข้า) และคำอธิบายรายละเอียดของวัตถุดิบตามที่สำแดงกับกรมศุลกากร

2. ปริมาณสต็อกสูงสุด จะต้องคำนวณจากชื่อหลักเท่านั้น

3. หน่วยวัตถุดิบ กำหนดตามชื่อหลัก และต้องเป็นหน่วยในรหัสสถิติของกรมศุลกากรเท่านั้น (Unit Code) อุตสาหกรรมเดียวกัน ควรมีหน่วยเหมือนกัน เช่น อุตสาหกรรมผ้า หากกำหนดหน่วยเป็น KGM แต่ละโครงการที่อยู่ในสำนักงานเดียวกันควรใช้หน่วย KGM เหมือนกัน

4. เลขพิกัดนำเข้าศุลกากร 8 หลัก ในชื่อรองทุกรายการและคำอธิบายทุกรายการ



ตัวอย่างการขออนุมัติบัญชีปริมาณสต็อก

บริษัท บีไอไอ จำกัด เป็นผู้ที่ได้รับการส่งเสริมฯ 1,000,000 ชิ้น/ปี โดยมีสูตรการผลิต Printed Circuit
ผลิต Printed Circuit Board Assembly ปีละประมาณ Board Assembly จำนวน 2 รุ่น ดังนี้

1. PCBA 001 ประกอบด้วยชิ้นส่วน ดังนี้

• PRINTED CIRCUIT BOARD	1	PC
• INTEGATED CIRCUIT	3	PC
• SWITCH	2	PC
• RESISTOR	20	PC
• TERMINAL	4	PC
• BUZZER	1	PC
• JUMPER WIRE	0.02	KGM
• COIL	1	PC

2. PCBA 002 ประกอบด้วยชิ้นส่วน ดังนี้

• PRINTED CIRCUIT BOARD	1	PC
• INTEGATED CIRCUIT	5	PC
• SWITCH	2	PC
• RESISTOR	30	PC
• JUMPER WIRE	0.03	KGM
• COIL	1	PC

รายละเอียดสูตรการผลิตและปริมาณการใช้วัตถุดิบ และวัสดุจำเป็นของแต่ละแบบ ตามมาตรา 36

ชื่อผลิตภัณฑ์ (Description) PCBA001

รุ่น (Product Code)

ปริมาณที่จะผลิตในระยะเวลา 6 เดือน จำนวน 200,000 ชิ้น

ของ บริษัท บีไอไอ จำกัด บัตรส่งเสริมเลขที่ 58-1234-1-00-1-0 ลงวันที่ 3 สิงหาคม 2558

รายการที่ (ตาม MML)	รายการวัตถุดิบและ วัสดุจำเป็น		สูตรการผลิต			
	ชื่อหลัก	หน่วย	ปริมาณ การใช้สุทธิ ต่อ ผลิตภัณฑ์ 1 PCS	ปริมาณ ส่วนสูญเสีย ต่อ ผลิตภัณฑ์ 1 PCS	ปริมาณ การใช้รวม ต่อ ผลิตภัณฑ์ 1 PCS	ปริมาณ วัตถุดิบและ วัสดุจำเป็น ที่ใช้ในการผลิต 6 เดือน
000001	PRINTED CIRCUIT BOARD	C62	1		1	200,000
000002	INTEGRATED CIRCUIT	C62	3		3	600,000
000003	SWITCH	C62	2		2	400,000
000004	RESISTOR	C62	20		20	4,000,000
000005	TERMINAL	C62	4		4	800,000
000006	BUZZER	C62	1		1	200,000
000007	JUMPER WIRE	KGM	0.02		0.02	4,000
000008	COIL	C62	1		1	200,000

- หมายเหตุ** - ขออนุมัติสูตรการผลิตอย่างเดียว ไม่ต้องกรอกข้อมูลปริมาณวัตถุดิบและวัสดุจำเป็นที่ใช้ในการผลิต 6 เดือน
- บริษัทจะต้องชำระภาษีอากรหากไม่ตัดบัญชี หรือไม่ส่งออก หรือนำวัตถุดิบเข้ามาใช้ไม่ถูกต้องตามกรรมวิธีการผลิตหรือเงื่อนไขในบัตรส่งเสริมฯ
 - Description และ Product Code ให้ระบุตามใบขนสินค้าขาออกและตรงกับ Invoice ส่งออก
 - หน่วยผลิตภัณฑ์ที่ส่งออกตามใบขนสินค้าขาออกและตรงกับ Invoice ส่งออก เช่น C62 SET หรือ KGM

การขออนุมัติสูตรการผลิต

สูตรการผลิต เป็นปริมาณการใช้วัตถุดิบและวัสดุจำเป็นแต่ละรายการสำหรับผลิตผลิตภัณฑ์ 1 หน่วย เป็นการขออนุมัติเพื่อพิสูจน์ต่อบีโอไอสำหรับปริมาณการใช้จริง รวมถึงส่วนสูญเสียในสูตรการผลิตที่เกิดขึ้นในการผลิตสินค้านั้นๆ เพื่อใช้สำหรับตัดบัญชีวัตถุดิบเมื่อมีการส่งออก

วิธีการจัดทำสูตรการผลิต

1. เป็นการอนุมัติสูตรการผลิตตามที่ใช้จริง
2. ชื่อของผลิตภัณฑ์และชื่อรุ่นของผลิตภัณฑ์ในสูตรการผลิตที่ได้รับอนุมัติกับบีโอไอ ต้องตรงตามใบแจ้งรายการสินค้า (Invoice) และใบขนสินค้า

3. ในสูตรการผลิตให้ระบุเฉพาะรายการวัตถุดิบที่ได้ใช้สิทธินำเข้าจากบีโอไอหรือซื้อจากผู้จัดจำหน่าย (Vender) ที่ใช้สิทธิบีโอไอหรือใช้สิทธิตามกฎหมายอื่น

4. สูตรการผลิตที่ขออนุมัติให้ระบุเฉพาะชื่อหลักเท่านั้น

หลังจากผู้ที่ได้รับการส่งเสริมฯ ได้รับการอนุมัติบัญชีปริมาณสต็อกสูงสุดและสูตรการผลิตจากบีโอไอแล้ว ต้องนำเอกสารที่ได้รับอนุมัติไปบันทึกข้อมูลในระบบการใช้สิทธิและประโยชน์วัตถุดิบและวัสดุจำเป็นทางอิเล็กทรอนิกส์ โดยผู้ที่ได้รับการส่งเสริมฯ ต้องลงทะเบียนและรับการอบรมการใช้ระบบก่อน เพื่อใช้ในการส่งปล่อยคำประกัน และตัดบัญชีวัตถุดิบและวัสดุจำเป็นต่อไป 

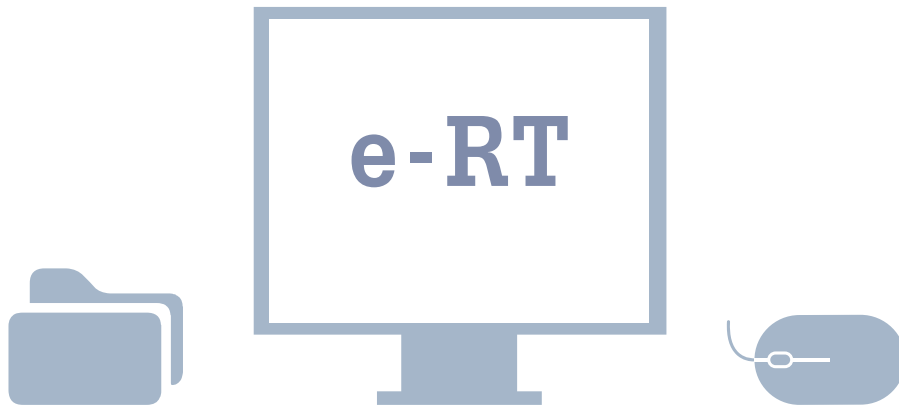



การใช้สิทธิและประโยชน์ ยกเว้นภาษีเงินได้นิติบุคคล

สำนักงานคณะกรรมการส่งเสริมการลงทุนหรือบีโอไอ เป็นหน่วยงานหลักของรัฐบาลที่กระตุ้นให้เกิดการลงทุนในประเทศไทย ซึ่งหนึ่งในนโยบายหลักที่นำมาใช้ เพื่อชักจูงให้เกิดการลงทุนในประเทศคือการให้สิทธิและประโยชน์ด้านภาษีเงินได้นิติบุคคลตามมาตรา 31 แห่งพระราชบัญญัติส่งเสริมการลงทุน พ.ศ. 2520 และแก้ไขเพิ่มเติมพระราชบัญญัติส่งเสริมการลงทุน (ฉบับที่ 3) พ.ศ. 2544 ลงวันที่ 27 ตุลาคม พ.ศ. 2544 โดยได้บัญญัติสิทธิและประโยชน์การยกเว้นภาษีเงินได้นิติบุคคล ไว้ดังนี้

มาตรา 31 วรรคหนึ่ง ผู้ที่ได้รับการส่งเสริมการลงทุน จะได้รับยกเว้นภาษีเงินได้นิติบุคคลสำหรับกำไรสุทธิ ที่ได้จากการประกอบกิจการที่ได้รับการส่งเสริมฯ ตามที่คณะกรรมการส่งเสริมการลงทุนประกาศกำหนด ทั้งนี้ให้พิจารณากำหนดเป็นสัดส่วนของเงินลงทุนโดยไม่รวมค่าที่ดินและทุนหมุนเวียน ซึ่งต้องมีกำหนดเวลาไม่เกินแปดปี นับแต่วันที่เริ่มมีรายได้จากการประกอบกิจการนั้น

มาตรา 31 วรรคสอง ในกรณีที่กิจการใดเป็นกิจการที่มีความสำคัญและเป็นประโยชน์ต่อประเทศเป็นพิเศษตามที่คณะกรรมการฯ ประกาศกำหนด ให้ผู้ที่ได้รับการส่งเสริมฯ ในกิจการดังกล่าวได้รับยกเว้นภาษีเงินได้นิติบุคคลสำหรับกำไรสุทธิ ที่ได้จากการประกอบกิจการที่ได้รับการส่งเสริมฯ มีกำหนดเวลาตามที่คณะกรรมการฯ กำหนด ซึ่งต้องไม่เกินแปดปีนับแต่วันที่เริ่มมีรายได้จากการประกอบกิจการนั้น

มาตรา 31 วรรคสาม รายได้ที่ต้องนำมาคำนวณกำไรสุทธิที่ได้จากการประกอบกิจการตามวรรคหนึ่งหรือวรรคสอง แล้วแต่กรณี ให้รวมถึงรายได้จากการจำหน่ายผลพลอยได้ และรายได้จากการจำหน่ายสินค้าสำเร็จรูปตามที่คณะกรรมการฯ พิจารณาเห็นสมควร



มาตรา 31 วรรคสี่ ในกรณีที่ประกอบกิจการขาดทุนในระหว่างเวลาที่ได้รับยกเว้นภาษีเงินได้นิติบุคคลตามวรรคหนึ่งหรือวรรคสอง แล้วแต่กรณี คณะกรรมการอาจอนุญาตให้ผู้ที่ได้รับการส่งเสริมฯ นำผลขาดทุนประจำปีที่เกิดขึ้นในระหว่างเวลานั้น ไปหักออกจากกำไรสุทธิที่เกิดขึ้นภายหลังระยะเวลาที่ได้รับยกเว้นภาษีเงินได้นิติบุคคลมีกำหนดเวลาไม่เกินห้าปีนับแต่วันพ้นกำหนดเวลานั้น โดยจะเลือกหักจากกำไรสุทธิ ของปีใดปีหนึ่งหรือหลายปีก็ได้

การคำนวณเงินลงทุนตามวรรคหนึ่งให้เป็นไปตามหลักเกณฑ์และวิธีการที่คณะกรรมการ ประกาศกำหนด

สำหรับบทความนี้จะขอกล่าวถึงเฉพาะมาตรา 31 วรรคหนึ่ง วรรคสอง และวรรคสาม ซึ่งเกี่ยวกับการขอใช้สิทธิและประโยชน์ยกเว้นภาษีเงินได้นิติบุคคลเท่านั้น อย่างไรก็ตาม เพื่อให้ผู้อ่านได้เกิดความรู้ความเข้าใจตามมาตรา 31 ดังกล่าว ผู้เขียนขออธิบายความหมายเพิ่มเติมดังนี้

**“สิทธิและประโยชน์
ตามมาตรา 31 วรรคหนึ่ง
ให้ได้รับยกเว้นภาษีเงินได้นิติบุคคล
สำหรับกำไรสุทธิที่ได้จากการ
ประกอบกิจการที่ได้รับการส่งเสริมฯ
รวมกันไม่เกินร้อยละ 100
ของเงินลงทุน”**



สิทธิและประโยชน์ และเงื่อนไขเฉพาะโครงการที่ระบุในบัตรส่งเสริม

• **กรณีได้รับสิทธิและประโยชน์ตามมาตรา 31 วรรคหนึ่ง**

สิทธิและประโยชน์ “ตามมาตรา 31 วรรคหนึ่ง ให้ได้รับยกเว้นภาษีเงินได้นิติบุคคลสำหรับกำไรสุทธิที่ได้จากการประกอบกิจการที่ได้รับการส่งเสริมฯ รวมกันไม่เกินร้อยละ 100 ของเงินลงทุนไม่รวมค่าที่ดินและทุนหมุนเวียนมีกำหนดเวลา.....ปี นับแต่วันที่เริ่มมีรายได้จากการประกอบกิจการนั้น” หมายถึง บัตรส่งเสริมฯ นี้สามารถใช้สิทธิยกเว้นภาษีเงินได้นิติบุคคลได้ ไม่เกินวงเงินสูงสุดที่ได้ลงทุนจริง โดยไม่รวมค่าที่ดินและทุนหมุนเวียน ตัวอย่างเช่น โครงการมีขนาดการลงทุนจริงทั้งหมด 380 ล้านบาท ฉะนั้นโครงการนี้สามารถใช้สิทธิและประโยชน์ยกเว้นภาษีเงินได้นิติบุคคลรวมทั้งหมดไม่เกิน 380 ล้านบาท

เงื่อนไขเฉพาะโครงการ “ภาษีเงินได้นิติบุคคลที่ได้รับยกเว้นตามมาตรา 31 วรรคหนึ่งและวรรคสาม มีมูลค่าไม่เกิน.....บาท ทั้งนี้จะปรับเปลี่ยนตามจำนวนเงินลงทุน โดยไม่รวมค่าที่ดินและทุนหมุนเวียนที่แท้จริงในวันเปิดดำเนินการตามโครงการที่ได้รับการส่งเสริมฯ” สำหรับการคำนวณเงินลงทุนตามมาตรา 31 วรรคหนึ่งนี้ ให้เป็นไปตามหลักเกณฑ์ของประกาศสำนักงานคณะกรรมการส่งเสริมการลงทุน ที่ ป.1/2545 ลงวันที่ 28 มกราคม พ.ศ. 2545 เรื่อง การกำหนดความหมายรายการเงินลงทุน ทั้งนี้สามารถค้นหาข้อมูลเพิ่มเติมได้จาก www.boei.go.th หัวข้อกฎหมาย ระเบียบ ประกาศ

• **กรณีได้รับสิทธิและประโยชน์ตามมาตรา 31 วรรคสอง**

สิทธิและประโยชน์ “ตามมาตรา 31 วรรคสอง ให้ได้รับยกเว้นภาษีเงินได้นิติบุคคล สำหรับกำไรสุทธิที่ได้จากการประกอบกิจการที่ได้รับการส่งเสริมฯ มีกำหนดเวลา.....ปี นับแต่วันที่เริ่มมีรายได้ จากการประกอบกิจการนั้น” หมายถึง บัตรส่งเสริมฯ นี้สามารถใช้สิทธิและประโยชน์ยกเว้นภาษีเงินได้นิติบุคคลได้ โดยไม่จำกัดวงเงินสูงสุดในการยกเว้นภาษีเงินได้นิติบุคคล

นอกจากนี้โครงการที่ได้รับการส่งเสริมฯ ที่ได้รับ สิทธิและประโยชน์ตามมาตรา 31 ในบัตรส่งเสริมฯ จะ กำหนดเงื่อนไขเฉพาะโครงการ ซึ่งเป็นหน้าที่ที่ผู้ได้รับ การส่งเสริมฯ จะต้องปฏิบัติก่อนการใช้สิทธิและประโยชน์ ยกเว้นภาษีเงินได้นิติบุคคล ดังนี้

เงื่อนไขเฉพาะโครงการ “จะต้องยื่นแบบขอใช้ สิทธิและประโยชน์ยกเว้นภาษีเงินได้นิติบุคคล และรายงาน ผลการดำเนินงานที่ผ่านการตรวจสอบจากผู้สอบบัญชีรับ อนุญาต ให้มีข้อเห็นชอบภายใน 120 วัน นับแต่วันสิ้นรอบ ระยะเวลาบัญชี เพื่อการขอรับสิทธิและประโยชน์ในการ ยกเว้นภาษีเงินได้นิติบุคคลของรอบระยะเวลาบัญชีนั้น”

“วันที่เริ่มมีรายได้จากการ ประกอบกิจการที่ได้รับ การส่งเสริมการลงทุน เป็นวันเริ่มนับการใช้สิทธิและประโยชน์ ยกเว้นภาษีเงินได้นิติบุคคล”

สิ่งที่ควรรู้เพิ่มเติมในการใช้สิทธิและประโยชน์ ยกเว้นภาษีเงินได้นิติบุคคล ดังนี้

วันที่เริ่มมีรายได้จากการประกอบกิจการที่ได้รับ การส่งเสริมการลงทุน เป็นวันเริ่มนับการใช้สิทธิและ ประโยชน์ยกเว้นภาษีเงินได้นิติบุคคล ให้ถือเอาวันที่โครงการ นั้นเริ่มมีรายได้ครั้งแรก จากการจำหน่ายสินค้าที่ผลิตได้จาก กิจการหรือการให้บริการ จากโครงการที่ได้รับการส่งเสริมฯ ไม่ว่าจะได้รับเงินแล้วหรือไม่ หรือเป็นวันที่รับรู้อยู่ได้ครั้งแรก ของโครงการตามเกณฑ์สิทธิ์ ตามมาตรา 65 แห่งประมวล รัษฎากร

การเริ่มนับสิทธิและประโยชน์ตามมาตรา 31 ให้เริ่ม นับตั้งแต่วันที่มียาได้ครั้งแรกของโครงการ โดยให้นับแบบ วันชนวน ทั้งนี้รายได้ที่จะได้รับสิทธิและประโยชน์ยกเว้น ภาษีจะต้องไม่เกิดก่อนวันที่ได้รับอนุมัติให้การส่งเสริมฯ ตัวอย่างเช่น โครงการได้รับสิทธิและประโยชน์ตามมาตรา



31 เป็นเวลา 8 ปี วันที่คณะกรรมการฯ อนุมัติให้การส่งเสริมฯ ตั้งแต่วันที่ 19 กุมภาพันธ์ 2550 เริ่มมีการจำหน่ายครั้งแรก เมื่อวันที่ 11 พฤศจิกายน 2550 ดังนั้น สิทธิและประโยชน์ ยกเว้นภาษีเงินได้นิติบุคคล จะเริ่มนับตั้งแต่วันที่ 11 พฤศจิกายน 2550 และสิ้นสุดในวันที่ 10 พฤศจิกายน 2558

กรณีเป็นโครงการที่ได้รับสิทธิและประโยชน์ตาม มาตรา 31 วรรคหนึ่ง ซึ่งจำกัดวงเงินภาษี โครงการจะสิ้นสุดสิทธิและประโยชน์เมื่อครบระยะเวลาที่ได้รับสิทธิและ ประโยชน์นั้น หรือเมื่อใช้สิทธิยกเว้นภาษีเงินได้นิติบุคคล เต็มวงเงินภาษีแล้วอย่างใดอย่างหนึ่งครบก่อน จะถือว่า สิ้นสุดสิทธิและประโยชน์ตามมาตรา 31 วรรคหนึ่งแล้ว

กรณีเป็นโครงการที่ได้รับสิทธิและประโยชน์ตาม มาตรา 31 วรรคสอง ซึ่งไม่จำกัดวงเงินภาษี สามารถใช้ สิทธิและประโยชน์ยกเว้นภาษีเงินได้นิติบุคคลได้เต็มระยะ เวลาที่ได้รับสิทธิและประโยชน์

รายได้จากการประกอบกิจการที่สามารถใช้สิทธิ และประโยชน์ยกเว้นภาษีเงินได้นิติบุคคล ตามมาตรา 31 หมายถึง รายได้ที่เกิดจากการจำหน่ายผลิตภัณฑ์หรือ บริการ (ตามวรรคหนึ่งหรือวรรคสอง) รวมถึงจากการจำหน่าย ผลพลอยได้หรือสินค้ากึ่งสำเร็จรูป (ตามวรรคสาม) ทั้งนี้ ชนิดผลิตภัณฑ์หรือบริการ ที่จำหน่ายต้องตรงตามที่ระบุไว้ในบัตรส่งเสริมฯ และปริมาณการจำหน่ายต้องไม่เกินจาก ปริมาณของกำลังผลิตที่ระบุไว้ในบัตรส่งเสริมฯ

การยื่นแบบคำขอใช้สิทธิและประโยชน์ ยกเว้นภาษีเงินได้นิติบุคคล และรายงาน ผลการดำเนินงานที่ผ่านการตรวจสอบ จากผู้สอบบัญชี

เพื่อให้การตรวจสอบและการประเมินผลการลงทุนตามโครงการที่ได้รับการส่งเสริมฯ เป็นไปอย่างมีประสิทธิภาพ ตามที่กำหนดไว้ในประกาศสำนักงานคณะกรรมการส่งเสริมการลงทุน ที่ ป.4/2544 ลงวันที่ 3 กรกฎาคม 2544 เรื่องกำหนดวิธีการรายงานผลการดำเนินงานก่อนใช้สิทธิและประโยชน์ยกเว้นภาษีเงินได้นิติบุคคล ซึ่งประกาศดังกล่าวผู้ที่ได้รับการส่งเสริมฯ จะต้องจัดเตรียมเอกสารเพื่อให้ผู้สอบบัญชีตรวจสอบก่อนการยื่นแบบขอใช้สิทธิ โดยการจัดทำเอกสารต้องแยกตามแต่ละบัตรส่งเสริมฯ สรุปได้ดังนี้

1. ด้านเครื่องจักรและอุปกรณ์ จัดทำทะเบียนเครื่องจักรอุปกรณ์พร้อมเอกสารประกอบ แผนผังที่ตั้งเครื่องจักร กำลังผลิตของเครื่องจักร

2. ด้านการผลิต จัดทำรายงานการผลิต รายวัน รายเดือน สรุปทั้งปี บัญชีคุมสินค้าพร้อมเอกสารประกอบ

3. ด้านการจำหน่าย จัดทำรายงานการขาย โดยมีทั้งปริมาณการขายและมูลค่าการขาย พร้อมเอกสารประกอบ

และเพื่อให้ผู้สอบบัญชีรับอนุญาตมีแนวทางปฏิบัติงานตรวจสอบผู้ที่ได้รับการส่งเสริมฯ ที่มีเงื่อนไขและประสงค์จะยื่นแบบคำขอใช้สิทธิฯ ตามประกาศสำนักงานคณะกรรมการส่งเสริมการลงทุนที่ ป.5/2544 เรื่องหลักเกณฑ์และวิธีการตรวจสอบโครงการที่ได้รับการส่งเสริมการลงทุนที่ประสงค์จะขอใช้สิทธิและประโยชน์ยกเว้นภาษีเงินได้นิติบุคคล สำหรับผู้สอบบัญชีรับอนุญาต สรุปรายละเอียดของประกาศดังกล่าวได้ ดังนี้

1. การกำหนดคุณสมบัติของผู้สอบบัญชีรับอนุญาตที่สามารถตรวจสอบและออกรายงานผลการตรวจสอบ
2. แนวทางการตรวจสอบการปฏิบัติตามเงื่อนไขของบัตรส่งเสริมฯ สามารถแยกแนวทางการตรวจสอบได้ ดังนี้

- เพื่อตรวจสอบว่ามีการลงทุนในเครื่องจักรจริง มีเครื่องจักรอยู่จริง กำลังผลิตของเครื่องจักรเป็นไปตามเงื่อนไขของบัตรส่งเสริมฯ

- เพื่อตรวจสอบถึงปริมาณการผลิต การจำหน่าย เป็นไปตามเงื่อนไขบัตรส่งเสริมฯ การผลิตหรือขายเกินกำลังผลิตในบัตรส่งเสริมฯ หรือไม่

- เปรียบเทียบรายละเอียดที่ตรวจสอบได้กับรายละเอียดในแบบคำขอใช้สิทธิฯ ที่ผู้ที่ได้รับการส่งเสริมฯ เป็นผู้จัดทำว่าถูกต้องตรงกันหรือไม่

3. แบบรายงานผลการตรวจสอบการปฏิบัติตามเงื่อนไขของบัตรส่งเสริมฯ ของผู้สอบบัญชี

สำหรับการยื่นเอกสารที่ใช้ในการตรวจสอบ เงื่อนไขการยื่นแบบก่อนการใช้สิทธิและประโยชน์ ยกเว้นภาษีเงินได้นิติบุคคล มี 2 ส่วน ดังนี้

ส่วนที่ 1 แบบคำขอใช้สิทธิและประโยชน์ยกเว้นภาษีเงินได้นิติบุคคล (เรียกสั้นๆ ว่าแบบคำขอใช้สิทธิฯ) ซึ่งเป็นแบบฟอร์มที่ผู้ที่ได้รับการส่งเสริมฯ เป็นผู้กรอกข้อมูลโดยรายละเอียดดังนี้

1. ข้อมูลทั่วไปของผู้ที่ได้รับการส่งเสริมฯ ได้แก่ ชื่อ ที่อยู่ รอบระยะเวลาบัญชีที่ขอใช้สิทธิฯ เลขบัตรประจำตัวผู้เสียภาษีอากร

2. ข้อมูลเกี่ยวกับการประกอบกิจการ ประกอบไปด้วยข้อมูลดังต่อไปนี้

2.1 กิจการที่ไม่ได้รับการส่งเสริมฯ มีหรือไม่ ถ้ามีให้กรอกข้อมูลด้วยว่าประกอบกิจการอะไรบ้าง



2.2 กิจการที่ได้รับการส่งเสริมฯ ผู้ที่ได้รับการส่งเสริมฯ ต้องกรอกข้อมูลที่ได้รับการส่งเสริมฯ ทุกบัตร ไม่ว่าจะสิ้นเดือนใดต้องยื่นแบบคำขอใช้สิทธิฯ หรือไม่ก็ตาม เลขที่บัตรส่งเสริมฯ ผลิตรถยนต์ ประเภทกิจการ ระยะเวลาที่ได้รับสิทธิยกเว้นภาษีเงินได้นิติบุคคล หรือลดหย่อนภาษีเงินได้นิติบุคคล สามารถ แยกประเภทบัตรส่งเสริมฯ ได้ 4 ประเภท ดังนี้

ประเภท ก บัตรส่งเสริมฯ ที่สิ้นสุดหรือไม่ได้รับสิทธิและประโยชน์ตามมาตรา 31

ประเภท ข บัตรส่งเสริมฯ ที่อยู่ระหว่างการได้รับสิทธิและประโยชน์ลดหย่อนภาษีเงินได้นิติบุคคล

ประเภท ค บัตรส่งเสริมฯ ที่อยู่ระหว่างการได้รับสิทธิและประโยชน์ยกเว้นภาษีเงินได้นิติบุคคล

ประเภท ง บัตรส่งเสริมฯ ที่ยังไม่เริ่มใช้สิทธิยกเว้นหรือลดหย่อนภาษีเงินได้นิติบุคคล

3. การลงทุนในเครื่องจักรและอุปกรณ์ สำหรับส่วนนี้ให้กรอกเฉพาะกิจการที่ได้รับการส่งเสริมฯ โดยแยกการลงทุนในเครื่องจักรและอุปกรณ์แต่ละบัตรส่งเสริมฯ สำหรับรอบปีบัญชีก่อน และรอบปีบัญชีปัจจุบัน การลงทุนในเครื่องจักรและอุปกรณ์นี้ให้ใช้ราคาทุน ณ วันสิ้นรอบปีนั้นๆ (ไม่ใช่มูลค่าที่ซื้อเครื่องจักรและอุปกรณ์ในปีที่ขอใช้สิทธิฯ)

การลงทุนของเครื่องจักรอุปกรณ์ หมายถึง เครื่องจักรและอุปกรณ์ที่ใช้ในโครงการทั้งหมดไม่ว่าจะซื้อในประเทศซื้อต่างประเทศโดยการใช้สิทธิและประโยชน์ (มาตรา 28, 29) หรือไม่ใช้สิทธิฯ ให้นับรวมเป็นมูลค่าการลงทุนทั้งหมด

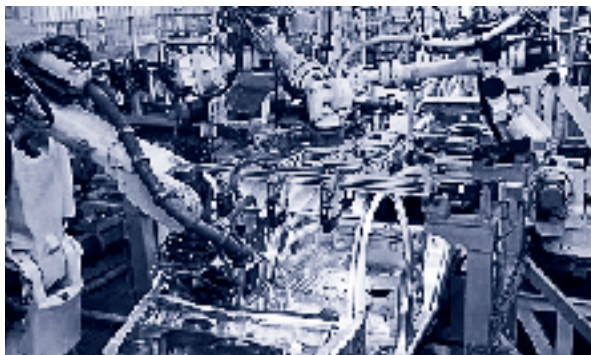

ราคาทุน หมายถึง มูลค่าของเครื่องจักรและอุปกรณ์ ณ วันที่ได้มา (เป็นมูลค่าก่อนหักค่าเสื่อมราคา)

ราคาทุน ณ วันสิ้นรอบปี หมายถึง มูลค่าเครื่องจักรอุปกรณ์ยกมา บวก ค่า (การเพิ่มขึ้นของสินทรัพย์) ลบ การจำหน่าย (การลดลงของสินทรัพย์)

สำหรับกิจการที่ได้รับการส่งเสริมฯ หลายกิจการที่ผู้ได้รับการส่งเสริมฯ คิดว่าไม่ใช่เครื่องจักรและอุปกรณ์ เช่น กิจการซอฟต์แวร์ ซึ่งเป็นความคิดที่ไม่ถูกต้อง **เครื่องจักรและอุปกรณ์ในที่นี้หมายถึงเครื่องมือหรืออุปกรณ์หลักที่ผู้ได้รับการส่งเสริมฯ นำมาใช้เพื่อก่อให้เกิดผลิตรถยนต์ตามที่ได้รับส่งเสริมฯ ดังนั้นเครื่องคอมพิวเตอร์และอุปกรณ์ ก็คือเครื่องจักรและอุปกรณ์ในกิจการซอฟต์แวร์ นั่นเอง**

สำหรับโครงการที่ได้รับการส่งเสริมฯ โยกย้ายสถานประกอบการ หรือโครงการปกติที่มูลค่าเครื่องจักรและอุปกรณ์ไม่ถึงเกณฑ์ขนาดการลงทุนขั้นต่ำตามที่ระบุไว้ในบัตรส่งเสริมฯ นั้น ให้กรอกข้อมูล มูลค่าสินทรัพย์อื่นที่นับเป็นขนาดการลงทุนเพิ่มเติมด้วย ทั้งนี้ มูลค่าสินทรัพย์อื่นที่นับเป็นขนาดการลงทุนให้เป็นไปตามประกาศสำนักงานที่ ป.1/2545 เรื่องการกำหนดความหมายรายการเงินลงทุน

4. ปริมาณการผลิตและจำหน่ายของผลิตภัณฑ์/บริการ สำหรับข้อมูลที่ต้องกรอกในส่วนนี้ผู้ที่ได้รับการส่งเสริมฯ ต้องกรอกข้อมูลที่เกิดขึ้นจากผลประกอบการของแต่ละบัตรส่งเสริมฯ เฉพาะรอบปีบัญชีที่ขอใช้สิทธิฯ เท่านั้น ซึ่งข้อมูลที่ต้องกรอกประกอบไปด้วยข้อมูล ดังนี้

4.1 บัตรส่งเสริมฯ เลขที่ ให้กรอกเลขที่บัตรส่งเสริมฯ ที่ผู้ได้รับการส่งเสริมฯ ได้รับการส่งเสริมฯ จนถึงวันสิ้นรอบปีบัญชีที่ขอใช้สิทธิฯ ทั้งหมดเท่านั้น โดยเรียงลำดับจากวันที่ออกบัตรส่งเสริมฯ

4.2 ชนิดผลิตภัณฑ์/บริการ ให้กรอกข้อมูลตามที่ระบุไว้ในบัตรส่งเสริมฯ หากในหนึ่งบัตรมีหลายชนิดผลิตภัณฑ์ให้กรอกข้อมูลทุกชนิดผลิตภัณฑ์

4.3 กำลังผลิต/ขนาดบริการตามบัตรส่งเสริมฯ ให้กรอกข้อมูลตามที่ระบุไว้ในบัตรส่งเสริมฯ หากได้รับ

อนุญาตให้แก้ไขกำลังผลิตในรอบปีที่ขอใช้สิทธิฯ ให้กรอกข้อมูลกำลังผลิตใหม่ที่ได้รับอนุญาตให้แก้ไข หรือหากได้รับอนุญาตให้เปิดดำเนินการจากปีโอไอแล้วในรอบปีที่ยื่นขอใช้สิทธิฯ ให้ใส่กำลังการผลิตตามใบอนุญาตเปิดดำเนินการ

4.4 ปริมาณการผลิต/บริการที่เกิดขึ้นจริง ให้กรอกข้อมูลปริมาณการผลิตตามการผลิตจริงของเครื่องจักรแต่ละบัตรส่งเสริมฯ

4.5 การจำหน่าย/การให้บริการ (ปริมาณและมูลค่า (บาท)) ให้กรอกข้อมูลปริมาณและมูลค่าการจำหน่ายรวมทั้งหมด แยกตามบัตรส่งเสริมฯ

4.6 การจำหน่าย/การให้บริการ ที่ขอใช้สิทธิฯ (ปริมาณและมูลค่า (บาท))

ในส่วนนี้ผู้ที่ได้รับการส่งเสริมฯ ต้องตรวจสอบก่อนว่าการจำหน่ายในข้อ 4.5 นั้น เป็นไปตามเงื่อนไขชนิดผลิตภัณฑ์และกำลังการผลิตของบัตรส่งเสริมฯ หรือไม่ หากข้อมูลถูกต้องเป็นไปตามเงื่อนไขของบัตรส่งเสริมฯ การจำหน่ายนั้นจึงจะสามารถใช้สิทธิฯ ได้เต็มจำนวนตามข้อ 4.5 หากปริมาณการจำหน่ายไม่เป็นไปตามเงื่อนไขของบัตรส่งเสริมฯ ข้อมูลในส่วนการขอใช้สิทธิฯ นี้จะน้อยกว่าข้อมูลในข้อ 4.5 สาเหตุของการใช้สิทธิฯ ได้ไม่เท่ากับการจำหน่ายทั้งสิ้นมีดังนี้

- **ระยะเวลาในการได้รับสิทธิประโยชน์ตาม มาตรา 31 ไม่เต็มรอบปีบัญชี** ได้แก่ การใช้สิทธิฯ ในรอบปีแรกและปีสุดท้าย หรือการใช้สิทธิฯ ที่เกินจากขนาดการลงทุนจริง ต้องเฉลี่ยกำลังผลิตตามระยะเวลาที่ได้รับสิทธิฯ ด้วย

- **ปริมาณการจำหน่ายจริงเกินกว่ากำลังผลิต** ที่ได้รับไว้ในบัตรส่งเสริมฯ เพราะแต่ละบัตรส่งเสริมฯ สามารถใช้สิทธิฯ ได้ไม่เกินปริมาณการผลิตที่กำหนดไว้ในบัตรส่งเสริมฯ เท่านั้น

- **มีการแก้ไขเพิ่มขึ้นหรือลดลงของกำลังผลิต** ในระหว่างปี ซึ่งการใช้สิทธิฯ ต้องเฉลี่ยตามกำลังผลิตที่เพิ่มขึ้นหรือลดลงด้วย



4.7 ประมวลผลการกำไร (ขาดทุน) ทางภาษี ให้กรอกมูลค่ากำไรหรือขาดทุนสุทธิทางภาษี หากผู้ที่ได้รับการส่งเสริมฯ ยังปิดงบการเงินไม่เสร็จ ปีโอไออนุโลมให้ใช้ประมวลผลการกำไรหรือขาดทุนสุทธิก่อนได้

ทั้งนี้ผู้ที่ได้รับการส่งเสริมฯ ต้องจัดทำรายละเอียดการคำนวณเป็นรายเดือนของการผลิต การจำหน่ายแต่ละบัตรส่งเสริมฯ แนบมาพร้อมกับแบบคำขอใช้สิทธิฯ ด้วย และต้องส่งแบบคำขอใช้สิทธิฯ นี้ ให้ผู้ตรวจสอบบัญชีตรวจสอบก่อน เพื่อจะได้ออกรายงานผลการตรวจสอบของผู้สอบบัญชี เพื่อส่งให้ปีโอไอตรวจสอบต่อไป

ส่วนที่ 2 แบบรายงานของผู้สอบบัญชีในการตรวจสอบการปฏิบัติตามเงื่อนไขของบัตรส่งเสริมฯ (เรียกสั้นๆ ว่า แบบรายงานของผู้สอบบัญชี)

หลังจากผู้สอบบัญชีได้ตรวจสอบข้อมูลเอกสารหลักฐานต่างๆ ตามหลักเกณฑ์และวิธีการตรวจสอบตามประกาศที่ ป. 5/2544 และตรวจสอบแบบคำขอใช้สิทธิฯ แล้ว ผู้สอบบัญชีต้องจัดทำแบบรายงานเพื่อเสนอข้อเท็จจริงที่พบจากการตรวจสอบเพื่อปีโอไอจะได้ใช้เป็นข้อมูลประกอบในการตรวจสอบ เพื่อพิจารณาอนุญาตให้ใช้สิทธิฯ หรือไม่ ซึ่งแบบรายงานของผู้สอบบัญชี มีรายละเอียด ดังนี้

1. การลงทุนในเครื่องจักร ผู้สอบบัญชีต้องรายงานการซื้อเครื่องจักรกับเอกสารประกอบเครื่องจักรว่ามีอยู่จริงและมูลค่าเครื่องจักรที่ตรวจสอบได้กับมูลค่าเครื่องจักรที่ผู้ได้รับการส่งเสริมฯ กรอกข้อมูลในแบบคำขอใช้สิทธิฯ ว่าถูกต้องตรงกันหรือไม่ หากไม่ถูกต้องตรงกันผู้สอบบัญชีต้องอธิบายเหตุผลหรือมีรายละเอียดชี้แจงประกอบด้วย

2. ปริมาณการผลิต ผู้สอบบัญชีต้องรายงานในเรื่องการผลิตกับเอกสารที่ตรวจสอบ ว่าถูกต้องตรงกันหรือไม่ ปริมาณการผลิตที่ผลิตได้จริงเกินกำลังการผลิตในบัตรส่งเสริมฯ หรือไม่ และปริมาณการผลิตที่ตรวจสอบได้กับรายละเอียดในแบบคำขอใช้สิทธิฯ ถูกต้องตรงกันหรือไม่

3. ปริมาณการจำหน่ายและมูลค่าการจำหน่าย ผู้สอบบัญชีต้องรายงานเกี่ยวกับปริมาณและมูลค่าการจำหน่ายที่ตรวจสอบจากเอกสารประกอบว่าถูกต้องตรงกันหรือไม่ ปริมาณการจำหน่ายเกินจากกำลังผลิตตามบัตรส่งเสริมฯ หรือไม่ ปริมาณและมูลค่าการจำหน่ายที่ตรวจสอบได้กับแบบคำขอใช้สิทธิฯ ถูกต้องตรงกันหรือไม่ กรณีแบบรายงานของผู้สอบบัญชี ได้ให้ความเห็นรวมทุกบัตรส่งเสริมฯ ในแบบรายงานฉบับเดียวกัน หาก

ตรวจสอบพบว่า ข้อมูลแต่ละบัตรส่งเสริมฯ มีความเห็นไม่เหมือนกัน ผู้สอบบัญชีต้องระบุความเห็นของแต่ละบัตรส่งเสริมฯ ให้ชัดเจน

“ผู้ที่มีความประสงค์จะยื่นขอใช้สิทธิฯ จะต้องยื่นแบบคำขอใช้สิทธิฯและประโยชน์ยกเว้นภาษีเงินได้นิติบุคคล ภายใน 120 วันนับแต่วันสิ้นรอบระยะเวลาบัญชีที่ขอใช้สิทธิฯและประโยชน์ยกเว้นภาษีฯ”

ขั้นตอนการขอใช้สิทธิและประโยชน์ยกเว้นภาษีเงินได้นิติบุคคล

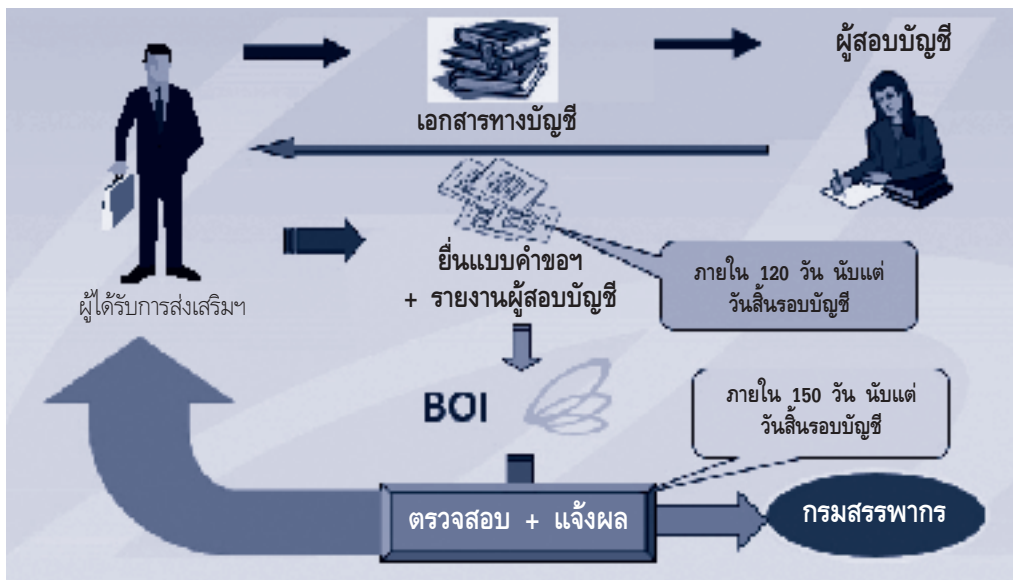

การกำหนดเวลา วิธีการ และเงื่อนไข ในการยื่นแบบคำขอใช้สิทธิและประโยชน์ยกเว้นภาษีเงินได้นิติบุคคล

1. ผู้ที่ได้รับการส่งเสริมฯ ซึ่งมีความประสงค์จะยื่นขอใช้สิทธิฯ จะต้องยื่นแบบคำขอใช้สิทธิและประโยชน์ยกเว้นภาษีเงินได้นิติบุคคล และรายงานผลการดำเนินงาน

ที่ผ่านการตรวจสอบจากผู้สอบบัญชีรับอนุญาตภายใน 120 วัน นับแต่วันสิ้นรอบระยะเวลาบัญชีที่ขอใช้สิทธิและประโยชน์ยกเว้นภาษีนั้น เพื่อให้บีโอไอเห็นชอบก่อนการใช้สิทธิและประโยชน์ตามที่กำหนดไว้ในบัตรส่งเสริมฯ เมื่อได้ตรวจสอบแบบคำขอใช้สิทธิฯ แล้ว บีโอไอจะมีหนังสือแจ้งยืนยันการได้รับสิทธิยกเว้นภาษีเงินได้นิติบุคคลให้

ตัวอย่างการกรอกแบบคำขอใช้สิทธิและประโยชน์ยกเว้นภาษีเงินได้นิติบุคคล

แบบคำขอใช้สิทธิและประโยชน์ยกเว้นภาษีเงินได้นิติบุคคล
รอบระยะเวลาบัญชีตั้งแต่วันที่ 1 มกราคม 2558 ถึง...วันที่ 31 ธันวาคม 2558...

ส่วนที่หนึ่ง สำหรับบริษัทฯ เป็นผู้กรอกข้อมูล

บริษัทฯ...รัก บีโอไอ จำกัด...ขอรับรองว่าได้กรอกข้อความดังต่อไปนี้โดยถูกต้องสมบูรณ์ เป็นความจริง มีเอกสารหลักฐานสนับสนุนครบถ้วน และบริษัทได้ปฏิบัติตามถูกต้องตามเงื่อนไขที่ระบุในบัตรส่งเสริมทุกข้อโดยมี ผู้สอบบัญชีที่ผู้สอบบัญชีที่มีคุณสมบัติ ตามประกาศสำนักงานที่ ป.5/2544 ลงวันที่ 21 สิงหาคม พ.ศ. 2544 ได้ตรวจสอบ และรายงานตามวัตถุประสงค์และแนวทางที่สำนักงานกำหนดแล้ว หากตรวจสอบภายหลังปรากฏว่าบริษัทฯ ใช้สิทธิและประโยชน์ไม่ถูกต้อง หรือแจ้งข้อความเท็จ หรือใช้เอกสารปลอม หรือปฏิบัติไม่ถูกต้องตามเงื่อนไข ของบัตรส่งเสริม บริษัทฯ ยินยอมให้สำนักงานยกเลิก/เพิกถอนสิทธิและประโยชน์ที่เกี่ยวกับภาษีเงินได้นิติบุคคล ในภายหลังและยินยอมปฏิบัติตามที่สำนักงานสั่งการทุกประการ

ลงชื่อ.....  (ผู้มีอำนาจลงนาม)
(...นายส่งเสริม การลงทุน...)
วันที่.....20 มีนาคม 2559.....
ประทับตราบริษัท

**ต้องเกิดก่อนวันที่ใน
รายงานของผู้สอบ**

ผู้ที่ได้รับการส่งเสริมฯ ทราบ เพื่อใช้สิทธิยกเว้นภาษีเงินได้นิติบุคคลในการยื่นแบบแสดงรายการภาษีเงินได้นิติบุคคล (ภ.ง.ด.50) ต่อกรมสรรพากรภายใน 150 วัน นับแต่วันสุดท้ายของรอบระยะเวลาบัญชีต่อไป ตัวอย่างเช่น รอบปีบัญชีตั้งแต่วันที่ 1 เมษายน 2558 ถึงวันที่ 31 มีนาคม 2559 จะต้องยื่นแบบคำขอใช้สิทธิฯ พร้อมแบบรายงานของผู้สอบบัญชีภายในวันที่ 29 กรกฎาคม 2559

2. ในกรณีที่ผู้ได้รับการส่งเสริมฯ ได้รับบัตรส่งเสริมฯ มากกว่า 1 บัตร และมีกำหนดเงื่อนไขต้องยื่นแบบคำขอใช้สิทธิและประโยชน์ยกเว้นภาษีต่อบีโอไอ ให้ยื่นแบบคำขอใช้สิทธิและประโยชน์ยกเว้นภาษีรวมเป็นฉบับเดียว โดยยื่นต่อสำนักบริหารการการลงทุนที่ดูแลโครงการตามบัตรส่งเสริมฯ ฉบับแรกที่มีกำหนดเงื่อนไขดังกล่าว เช่น ได้รับการส่งเสริมฯ ทั้งหมด 6 บัตร โดยมีบัตรส่งเสริมฯ ที่ไม่มีเงื่อนไขต้องยื่นแบบคำขอใช้สิทธิฯ อยู่ 4 บัตร และมีบัตรส่งเสริมฯ ที่มีเงื่อนไขต้องยื่นแบบคำขอใช้สิทธิฯ อยู่ 2 บัตร คือ บัตรเลขที่ 1234(1)/2544 ลงวันที่ 18 มกราคม 2544 อยู่ในความรับผิดชอบของ สำนักบริหารการการลงทุน 3 และบัตรส่งเสริมฯ เลขที่ 1243(1)/2544 ลงวันที่ 31 มีนาคม

2544 อยู่ในความรับผิดชอบของ สำนักบริหารการการลงทุน 2 ผู้ที่ได้รับการส่งเสริมฯ ต้องกรอกข้อมูลทั้ง 6 บัตร และจะต้องยื่นแบบคำขอใช้สิทธิฯ พร้อมแบบรายงานของผู้สอบบัญชี ที่สำนักบริหารการการลงทุน 3

3. แบบคำขอใช้สิทธิและประโยชน์ยกเว้นภาษี ให้ยื่นเฉพาะกรณีในรอบบัญชีของบัตรส่งเสริมฯ นั้นมีกำไรสุทธิและประสงค์จะขอใช้สิทธิฯ ยกเว้นภาษีเงินได้นิติบุคคลเท่านั้น

4. ผู้ที่ได้รับการส่งเสริมฯ จะต้องกรอกข้อมูล ในแบบคำขอใช้สิทธิและประโยชน์ยกเว้นภาษีทุกบัตรส่งเสริมฯ ให้เรียบร้อย แล้วให้ผู้สอบบัญชีตรวจสอบและให้ความเห็นรับรองตามแบบที่บีโอไอกำหนด โดยผู้สอบบัญชีสามารถรับรองเฉพาะบัตรส่งเสริมฯ หรือรับรองทุกบัตรส่งเสริมฯ ก็ได้

5. ผู้ที่ได้รับการส่งเสริมฯ ที่มีความประสงค์จะศึกษา ข้อมูลเพิ่มเติม สำหรับการขอใช้สิทธิและประโยชน์ยกเว้นภาษีเงินได้นิติบุคคล สามารถค้นหาข้อมูลเพิ่มเติมและดาวน์โหลดแบบฟอร์มได้ที่ www.boi.go.th 



การอนุญาตให้นำช่างฝีมือผู้ชำนาญการต่างชาติเข้ามาปฏิบัติงานในกิจการที่ได้รับบีโอไอ

บีโอไออำนวยความสะดวกแก่ลงทุนให้บริการนำเข้าผู้เชี่ยวชาญจากต่างประเทศ ผ่านระบบอิเล็กทรอนิกส์ (e-Expert System) เพื่อเป็นการอำนวยความสะดวกแก่บริษัทที่ได้รับการส่งเสริมการลงทุน ให้สามารถยื่นคำร้องได้โดยไม่มีข้อจำกัดเรื่องเวลาและสถานที่ รวมถึงตรวจสอบสถานะของคำร้อง (Tracking) และระบุสถานที่ที่จะรับหนังสืออนุมัติจากบีโอไอ การขอรับบริการอยู่ต่อกับสำนักงานตรวจคนเข้าเมือง/ด่านตรวจคนเข้าเมือง และการขอ/ต่ออายุใบอนุญาตทำงานจากกรมการจัดหางาน/สำนักงานจัดหางานจังหวัด

อนุญาตให้นำช่างฝีมือเข้ามาทำงาน

กิจการที่ได้รับการส่งเสริมการลงทุนจากบีโอไอ จะได้รับสิทธิประโยชน์ในการนำเข้าช่างฝีมือผู้ชำนาญการ

ต่างชาติ เข้ามาทำงานในกิจการที่ได้รับการส่งเสริมการลงทุน ภายใต้มาตรา 25 แห่งพระราชบัญญัติส่งเสริมการลงทุน

“มาตรา 25 ภายใต้บังคับกฎหมายว่าด้วยคนเข้าเมือง เพียงเท่าที่พระราชบัญญัตินี้มิได้บัญญัติไว้เป็นอย่างอื่น ให้ผู้ได้รับการส่งเสริมฯ ได้รับอนุญาตนำคนต่างด้าวซึ่งเป็น



- (1) ช่างฝีมือ
- (2) ผู้ชำนาญการ
- (3) คู่สมรสและบุคคลซึ่งอยู่ในอุปการะของบุคคลใน (1) และ (2) เข้ามาในราชอาณาจักรได้ตามจำนวนและกำหนดระยะเวลาให้อยู่ในราชอาณาจักรเท่าที่คณะกรรมการส่งเสริมการลงทุนพิจารณาเห็นสมควร แม้ว่าจะเกินอัตราจำนวนหรือระยะเวลาให้อยู่ในราชอาณาจักร ตามที่บัญญัติไว้ในกฎหมายว่าด้วยคนเข้าเมือง

“ปีโอไอจึงได้เปิดให้บริการขออนุญาตนำช่างฝีมือผู้ชำนาญการจากต่างประเทศด้วยระบบอิเล็กทรอนิกส์ หรือ e-Expert system ขึ้นตั้งแต่ปี 2556”

ด้วยนโยบายของรัฐบาลที่ต้องการยกระดับการให้บริการของภาครัฐ มุ่งสู่การเป็น Smart Thailand ในการใช้เทคโนโลยีสารสนเทศและการสื่อสารเพื่ออำนวยความสะดวกแก่นักลงทุน สร้างเสริมมาตรการการสนับสนุนบรรยากาศการลงทุนที่ดี สร้างความสะดวกรวดเร็ว แก้ไขปัญหาความล่าช้า ลดการใช้เอกสาร และลดขั้นตอนการทำงานที่ซ้ำซ้อน และเป็นการให้บริการแบบที่เดียวทันใจ ทั่วไทย ทั่วโลก ทุกเวลา ปีโอไอจึงได้เปิดให้บริการขออนุญาตนำช่างฝีมือผู้ชำนาญการจากต่างประเทศด้วยระบบอิเล็กทรอนิกส์ หรือ e-Expert System ขึ้นตั้งแต่ปี 2556

โดยผู้ประกอบการสามารถยื่นคำร้องเข้าระบบได้ตลอดเวลา โดยไม่มีข้อจำกัดเรื่องสถานที่ และสามารถระบุได้ว่าขอรับเอกสารที่ศูนย์บริการวีซ่าที่กรุงเทพฯ หรือสำนักงานปีโอไอในภูมิภาคที่สะดวกเพื่อขอรับหนังสือรวมถึงการเลือกรับบริการขออยู่ต่อในราชอาณาจักรกับสำนักงานตรวจคนเข้าเมือง และยื่นขอใบอนุญาตทำงาน

มาตรา 25 อนุญาตให้นำช่างฝีมือและผู้ชำนาญการเข้ามาทำงานในกิจการที่ได้ปีโอไอ



¹บริษัทที่ได้รับปีโอไอ จะได้รับสิทธิการใช้ช่องทางพิเศษ (Fast Track Lane) สำหรับตำแหน่งผู้บริหาร ณ ท่าอากาศยานสุวรรณภูมิทั้งขาเข้าและขาออก

กับกรมการจัดหางาน ที่ศูนย์บริการวีซ่าและใบอนุญาตทำงาน กรุงเทพฯ หรือที่ด่านตรวจคนเข้าเมือง และจัดหางานจังหวัดที่โรงงานตั้งอยู่ก็ได้ **ทั้งนี้ระยะเวลาในการ**

พิจารณาคำร้องจะแล้วเสร็จภายใน 1½ - 3 วันทำการ ยกเว้นคำร้องกรณีขอชั่วคราวเร่งด่วน จะต้องพิจารณาให้แล้วเสร็จภายใน 3 ชั่วโมง

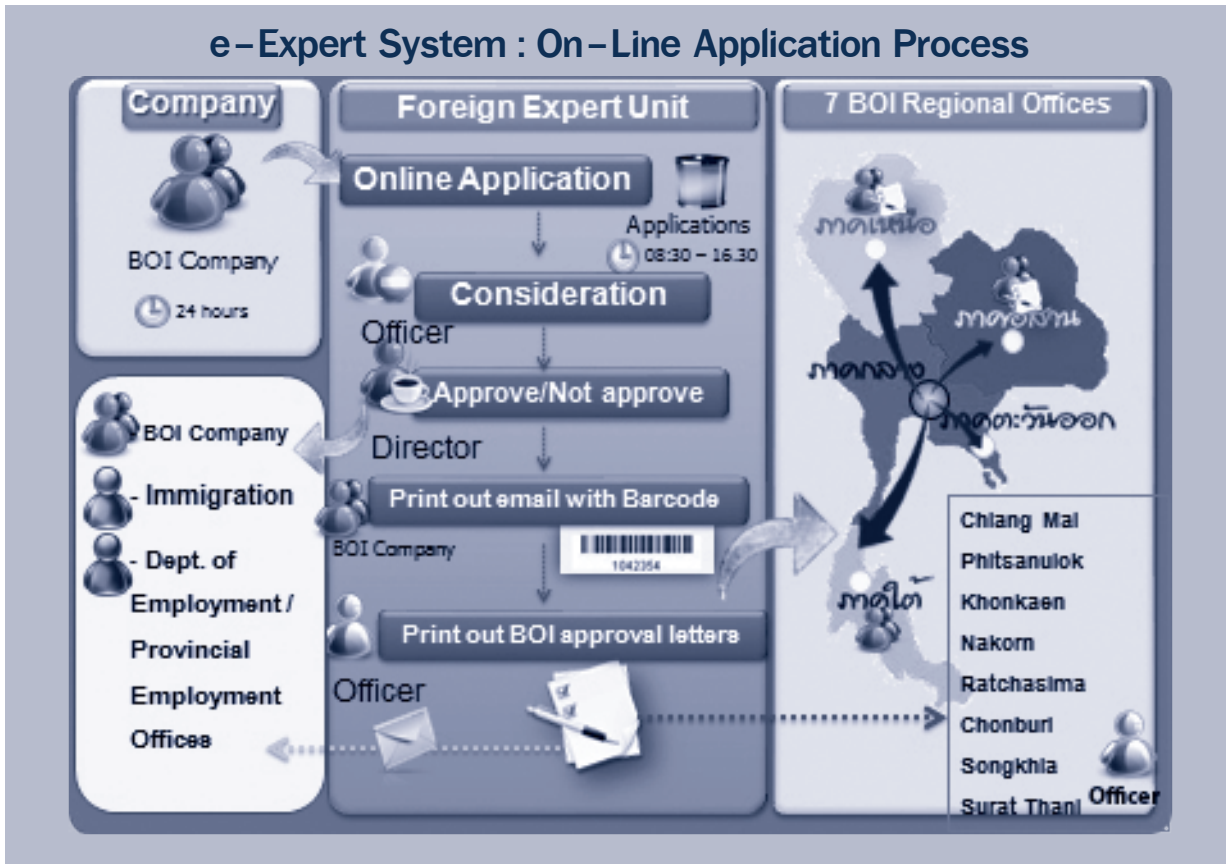

หลักการในการพัฒนาระบบงานบริการมี ดังนี้

1. เป็นช่องทางบริการที่สะดวก รวดเร็ว ทันสมัย
2. ใช้ข้อมูลร่วมกันที่เข้าใจง่าย และสอดคล้องกัน
3. ลดการมาติดต่อด้วยตนเอง
4. มีกรอบเวลาและมาตรฐานในการให้บริการที่ชัดเจน

ชัดเจน

5. มีหลักเกณฑ์การพิจารณาที่ชัดเจนและเปิดเผย หลักเกณฑ์ให้ทราบอย่างทั่วถึง

6. ดำเนินการโดยระบบอัตโนมัติในขั้นการพิจารณา
7. ลดการใช้เอกสารและไม่ขอข้อมูลที่ภาครัฐมีอยู่แล้ว
8. ลดความซ้ำซ้อนของการพิจารณาอนุมัติ

“สามารถยื่นขอนำเข้าคนต่างด้าวดังกล่าว เข้ามาปฏิบัติงานได้เป็นการชั่วคราว ผ่านมาตรา 24 โดยบีโอไอจะพิจารณา ให้อยู่เป็นการชั่วคราวไม่เกิน 6 เดือน”

อนุญาตให้นำคนต่างด้าวเข้ามาศึกษาอู่ทางการลงทุน

สำหรับกิจการที่อยู่ระหว่างการยื่นขอรับการส่งเสริมการลงทุนยังไม่ได้รับบัตรส่งเสริมฯ แต่มีความจำเป็นจะต้องนำผู้บริหารระดับสูงหรือผู้จัดการโครงการเข้ามาเตรียมการจัดตั้งบริษัทและดำเนินการในเรื่องอื่นๆ ที่เกี่ยวข้อง สามารถ

ยื่นขอนำเข้าคนต่างด้าวดังกล่าวเข้ามาปฏิบัติงานได้เป็นการชั่วคราว ผ่านมาตรา 24 แห่งพระราชบัญญัติส่งเสริมการลงทุน โดยบีโอไอจะพิจารณาให้อยู่เป็นการชั่วคราวไม่เกิน 6 เดือน ทั้งนี้รวมถึงกรณีที่ต้องการเข้ามาศึกษาสู่ทาง

การลงทุน หรือเพื่อปฏิบัติงานในหอการค้าต่างประเทศ ในไทย โดยมีระยะเวลาการพิจารณาระหว่าง 5 - 10 วันทำการ

มาตรา 24 อนุญาตให้คนต่างด้าวเข้ามาศึกษาสู่ทางการลงทุน

เพื่อศึกษาสู่ทางการลงทุน

เพื่อกระทำการที่จะเป็นประโยชน์ต่อการลงทุน

เพื่อปฏิบัติงานในกิจการที่อยู่ในระหว่างการพิจารณาให้การส่งเสริมฯ หรือ อยู่ระหว่างรอรับบัตรส่งเสริมฯ

เพื่อปฏิบัติงานในหอการค้าต่างประเทศ

ติดต่อสอบถามเพิ่มเติมได้ที่ กลุ่มผู้ชำนาญการ ต่างประเทศ ศูนย์บริการวีซ่าและใบอนุญาตทำงาน

โทรศัพท์ 0 2209 1162 - 4 อีเมล visawork@boi.go.th 



การใช้สิทธิและประโยชน์ ที่ดินสำหรับโครงการ ที่ได้รับบีโอไอ

จากการที่พระราชบัญญัติส่งเสริมการลงทุน เป็นกฎหมายพิเศษที่บัญญัติขึ้นมา เพื่อมุ่งเน้น กระตุ้นให้เกิดการลงทุนในประเทศไทย โดยใช้ มาตรการจูงใจแก่นักลงทุนทั้งไทยและต่างชาติ ด้วยการให้สิทธิและประโยชน์ทั้งที่เกี่ยวกับภาษีอากร และไม่เกี่ยวกับภาษีอากร และถึงแม้การให้สิทธิ และประโยชน์ด้านภาษีอากรจะก่อให้เกิดแรงจูงใจ ในการลงทุน แต่ก็ปฏิเสธไม่ได้ว่าการให้สิทธิ และประโยชน์ที่ไม่เกี่ยวกับภาษีอากร ก็เป็นอีก หนึ่งปัจจัยที่สามารถใช้เป็นมาตรการเสริมในการ ชักจูงเพื่อก่อให้เกิดการลงทุนได้ เพราะสามารถช่วย ผ่อนคลายกฎระเบียบและแก้ไขปัญหาค่าความ สะดวกต่อผู้ลงทุนจากกฎหมายทั่วไปที่มีอยู่เดิม หนึ่งนในมาตรการที่ไม่ใช่ภาษีอากรได้แก่สิทธิและ ประโยชน์ตามมาตรา 27 การอนุญาตให้ผู้ที่ได้รับ การส่งเสริมการลงทุน (นิติบุคคลต่างด้าว) ถือ กรรมสิทธิ์ในที่ดินเพื่อประกอบกิจการที่ได้รับการ ส่งเสริมการลงทุนตามจำนวนที่คณะกรรมการส่งเสริม การลงทุนพิจารณาเห็นสมควร แม้ว่าจะเกินกำหนด ที่จะพึงมีได้ตามกฎหมายอื่น

ทั้งนี้ หากผู้ที่ได้รับการส่งเสริมฯ ซึ่งเป็นคนต่างด้าว ตามประมวลกฎหมายที่ดินเลิกกิจการที่ได้รับการส่งเสริมฯ หรือโอนกิจการนั้นให้แก่ผู้อื่น ผู้ที่ได้รับการส่งเสริมฯ ต้องจำหน่ายที่ดินที่ได้รับอนุญาตให้ถือกรรมสิทธิ์ภายใน หนึ่งปีนับแต่วันที่เลิกหรือโอนกิจการ มิฉะนั้นให้อธิบดี กรมที่ดินมีอำนาจจำหน่ายที่ดินนั้นตามประมวลกฎหมาย ที่ดิน

บีโอไอจึงได้จัดแบ่งการปฏิบัติงานภายใต้สิทธิและ ประโยชน์ตามมาตรา 27 แห่งพระราชบัญญัติส่งเสริม การลงทุน ออกเป็นงานการขออนุญาตด้านต่างๆ รวมทั้งสิ้น 8 งาน ได้แก่

1. การขออนุญาตถือกรรมสิทธิ์ที่ดิน/เพิ่มเติมเพื่อ เป็นสถานที่ตั้งโรงงาน
2. การขออนุญาตถือกรรมสิทธิ์ที่ดิน/เพิ่มเติมเพื่อ ใช้เป็นสถานที่ตั้งสำนักงาน/ที่พักอาศัย



3. การขออนุญาตใช้ที่ดินที่ได้รับอนุญาตให้ถือกรรมสิทธิ์เพื่อการอื่น เช่น เพื่อประกอบกิจการที่ไม่ได้รับการส่งเสริมฯ เพื่อให้ผู้อื่นผลิตชิ้นส่วนหรือสนับสนุนการผลิตหรือประกอบกิจการ เพื่อใช้ติดตั้งสาธารณูปโภคเพื่อให้บริษัทที่เกี่ยวข้องกันใช้

4. การขออนุญาตจดทะเบียนจำนองที่ดิน

5. การขออนุญาตจำหน่ายที่ดิน

6. การขออนุญาตบริจาคที่ดิน

7. การขออนุญาตถือกรรมสิทธิ์ที่ดินโดยใช้สิทธิร่วมกับบัตรส่งเสริมฯ ฉบับเดิม

8. การรับรองการเป็นผู้ที่ได้รับการส่งเสริมฯ กรณี

8.1 นิติบุคคลต่างด้าว ขอถือกรรมสิทธิ์ห้องชุด

8.2 คนต่างด้าว ขอถือกรรมสิทธิ์ห้องชุด

**“งานที่ถือได้ว่าเป็นงานบริการส่วนใหญ่
ของการให้สิทธิและประโยชน์
ตามมาตรา 27 ได้แก่
งานขอถือกรรมสิทธิ์ที่ดิน/
ขอถือกรรมสิทธิ์ที่ดินเพิ่มเติม
เพื่อเป็นสถานที่ตั้งโรงงาน”**

แต่งงานที่ถือได้ว่าเป็นงานบริการส่วนใหญ่ของการให้สิทธิและประโยชน์ตามมาตรา 27 ได้แก่ งานขอถือกรรมสิทธิ์ที่ดิน/ขอถือกรรมสิทธิ์ที่ดินเพิ่มเติมเพื่อเป็นสถานที่ตั้งโรงงาน และการขอกรรมสิทธิ์ที่ดิน/ขอถือกรรมสิทธิ์ที่ดินเพิ่มเติม เพื่อเป็นสำนักงานและที่พักอาศัย ซึ่งสำนักงานมีแนวทางในการพิจารณาอนุญาตดังนี้

กรณีขออนุญาตขอถือกรรมสิทธิ์ที่ดิน/ขอถือกรรมสิทธิ์ที่ดินเพิ่มเติมเพื่อเป็นเป็นสถานที่ตั้งโรงงาน

- เป็นผู้ได้รับสิทธิและประโยชน์ตามมาตรา 27
- สถานที่ตั้งที่จะขออนุญาตต้องอยู่ในเขตท้องที่เดียวกับที่ระบุไว้ในบัตรส่งเสริมฯ
- มีสถานที่ตั้งโรงงานนอกเขตการดำเนินการของการนิคมอุตสาหกรรมแห่งประเทศไทย
- ประเภทของเอกสารสิทธิ์ ได้แก่ โฉนดที่ดิน/น.ส.3ก./น.ส.3
- จำนวนเนื้อที่พิจารณาตามประเภทอุตสาหกรรม ผังการใช้ที่ดินและรายละเอียดการใช้ประโยชน์ที่ดินประกอบกัน
- กรณีขอถือกรรมสิทธิ์เพิ่มเติม ต้องสรุปจำนวนเนื้อที่ดินและแผนผังการใช้ที่ดินที่ได้รับอนุญาตไปแล้วทั้งหมดพร้อมทั้งที่ขออนุญาตเพิ่มเติมด้วย



กรณีขออนุญาตถือกรรมสิทธิ์ที่ดิน/ ถือกรรมสิทธิ์ที่ดินเพิ่มเติม เพื่อเป็นสำนักงาน/ ที่พักอาศัย

- เป็นผู้ได้รับสิทธิและประโยชน์ตามมาตรา 27
- พิจารณาอนุญาตตามประกาศคณะกรรมการส่งเสริมการลงทุน เรื่องหลักเกณฑ์การอนุญาตให้นิติบุคคลต่างด้าวที่ได้รับการส่งเสริมฯ ถือกรรมสิทธิ์ที่ดินสำหรับเป็นที่ตั้งสำนักงานและที่พักอาศัย ฉบับปัจจุบัน

- พิจารณาเนื้อหาที่ตามความเหมาะสม
- กรณีขอถือกรรมสิทธิ์เพิ่มเติม ต้องสรุปจำนวนเนื้อที่ดินที่ได้รับอนุญาตไปแล้วทั้งหมดและที่ขออนุญาตเพิ่มเติม

หากผู้ที่ได้รับการส่งเสริมฯ ได้รับสิทธิและประโยชน์ตามมาตรา 27 ต้องการขออนุญาตถือกรรมสิทธิ์ที่ดินและใช้สิทธิและประโยชน์ที่ดินดังกล่าว สามารถดาวน์โหลด

แบบฟอร์มคำขออนุญาตถือกรรมสิทธิ์ที่ดินและใช้สิทธิและประโยชน์ที่ดิน ตามมาตรา 27 (แบบ F LD LO 02-02) พร้อมรายละเอียดเอกสารประกอบการยื่น (แบบ F LO LD 01-01) จากเว็บไซต์ของบีโอไอที่ www.boi.go.th โดยกรอกคำขออนุญาตพร้อมรายละเอียดเอกสารประกอบการยื่น ประทับตรา (ถ้ามี) ลงนามรับรองสำเนาเอกสารให้สมบูรณ์ โดยยื่นแบบคำขออนุญาตได้ที่ สำนักบริหารการลงทุน 1-4 สำหรับส่วนกลาง หรือศูนย์เศรษฐกิจการลงทุนภาคที่ 1-6 สำหรับต่างจังหวัด (ปัจจุบันยังไม่สามารถยื่นออนไลน์ได้)

ทั้งนี้ หากข้อมูลตามเอกสารของท่านถูกต้อง ครบถ้วนสมบูรณ์ บีโอไอจะพิจารณาเรื่องให้แล้วเสร็จภายในเวลา 15 วันทำการ หากมีข้อสงสัยประการใด สามารถสอบถามมายังบีโอไอที่หมายเลข 0 2553 8111 ในวันและเวลาราชการ 





อุตสาหกรรมเหล็กขาเข้ารับ แผนลดการปล่อยก๊าซเรือนกระจก

การปล่อยก๊าซเรือนกระจกเกิดจากกิจกรรมการใช้การผลิต และการจัดการ ซึ่งแบ่งออกเป็น 4 กลุ่มตามภาคเศรษฐกิจ ซึ่งได้แก่ ภาคพลังงาน ภาคกระบวนการอุตสาหกรรมและการใช้ผลิตภัณฑ์ ภาคการเกษตร ป่าไม้ และการใช้ประโยชน์ที่ดิน และภาคการจัดการของเสีย

ในภาคอุตสาหกรรมกิจกรรมการปล่อยก๊าซเรือนกระจกจะเกิดขึ้นจากสองส่วน คือ การใช้พลังงาน และการเกิดปฏิกิริยาเคมีในกระบวนการทางอุตสาหกรรม ซึ่งภาคอุตสาหกรรมส่งผลกระทบต่อระดับการปล่อยก๊าซเรือนกระจกของประเทศในภาพรวมแต่อย่างไรก็ตามอุตสาหกรรม คือ ภาคส่วนสำคัญที่ขับเคลื่อนเศรษฐกิจของประเทศ ดังนั้นการประเมินการปล่อยก๊าซเรือนกระจกในภาคอุตสาหกรรมมีความสำคัญ เพราะสามารถนำผลที่ได้จากการประเมินไปกำหนดแนวทาง หรือมาตรการลดก๊าซเรือนกระจกที่เหมาะสมกับภาคอุตสาหกรรมต่อไปได้

โครงการเสริมสร้างศักยภาพของประเทศไทยในการพัฒนามาตรการลดก๊าซเรือนกระจกที่เหมาะสมหรือ Low Emission Capacity Building (LECB) Programme ของประเทศไทยภายใต้การสนับสนุนจากสำนักงานโครงการพัฒนาแห่งสหประชาชาติ (UNDP) ซึ่งมีองค์การบริหารจัดการก๊าซเรือนกระจก (องค์การมหาชน) หรือ อบก. เป็นหน่วยงานดำเนินการหลัก เป็นอีกโครงการหนึ่งที่มีภารกิจในการสนับสนุนการพัฒนาแผนการลดก๊าซเรือนกระจกและแผนที่ทางเดินยุทธศาสตร์ (Strategic Roadmap) สำหรับการลดก๊าซเรือนกระจกที่เหมาะสม

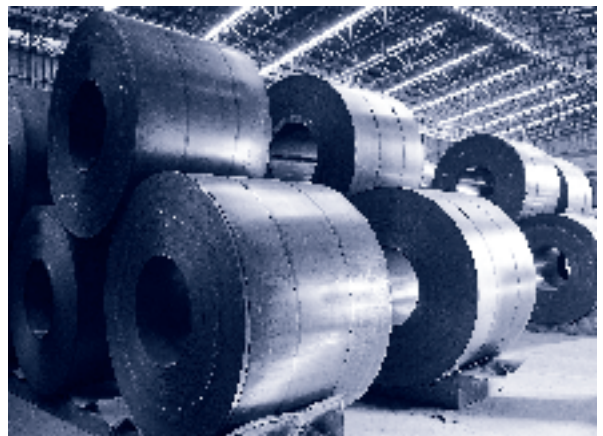

ในภาคอุตสาหกรรม พร้อมทั้งพัฒนากรอบการดำเนินงานที่เกี่ยวข้องเพื่อการสนับสนุนทางการเงินและเทคโนโลยีตามแผนงานลดก๊าซเรือนกระจกที่วางไว้ สำหรับการดำเนินงานกับภาคอุตสาหกรรม

ในช่วงปลายปี 2558 ที่ผ่านมา ได้มีการสำรวจข้อมูลการดำเนินงานของกลุ่มอุตสาหกรรมเหล็กและเหล็กกล้าที่ใช้เตาหลอมไฟฟ้า (Electric Arc Furnace, EAF) เพื่อพัฒนาการปล่อยก๊าซเรือนกระจก (Emission Factor: EF) และผลักดันให้เกิดการจัดทำบัญชีก๊าซเรือนกระจก รวมถึงแผนที่ทางเดินยุทธศาสตร์ (Strategic Roadmap) สำหรับการลดก๊าซเรือนกระจกของอุตสาหกรรมเหล็กและเหล็กกล้าของประเทศไทยที่ใช้เตา EAF ในการผลิต การดำเนินงานภายใต้โครงการดังกล่าว องค์กรบริหารจัดการก๊าซเรือนกระจก (องค์การมหาชน) ได้รับความร่วมมือจากสถาบันเหล็กและเหล็กกล้าแห่งประเทศไทย ในการเข้าไปสำรวจข้อมูลจากผู้ประกอบการ โดยสามารถสำรวจข้อมูลได้ครอบคลุมโรงงานที่กำลังการผลิตรวมกันแล้วไม่ต่ำกว่าร้อยละ 80 ของกลุ่มอุตสาหกรรมเหล็กและเหล็กกล้าที่ใช้เตา EAF ในประเทศไทย

จากการศึกษาข้อมูลอุตสาหกรรมเหล็กและเหล็กกล้าที่ใช้เตา EAF ในการผลิตพบว่า อุตสาหกรรมดังกล่าว

มีค่าการปล่อยก๊าซเรือนกระจก (Emission Factor) เท่ากับ 0.4311 tCO₂e/tonne of EAF Product ซึ่งเป็นผลรวมของค่าการปล่อยก๊าซเรือนกระจกจากการเกิดปฏิกิริยาเคมีของกระบวนการผลิต กับค่าการปล่อยก๊าซเรือนกระจกจากการใช้เชื้อเพลิงในกระบวนการผลิต (EF จากการเกิดปฏิกิริยาเคมี = 0.0753 tCO₂e/tonne of EAF Product + EF จากการเผาไหม้เชื้อเพลิง = 0.3558 tCO₂e/tonne of EAF Product)

จากผลการสำรวจข้อมูลในช่วงปี 2543 - 2557 พบว่า กลุ่มอุตสาหกรรมเหล็กและเหล็กกล้าที่ใช้เตา EAF มีสถิติการผลิตที่ไม่แน่นอนซึ่งขึ้นกับความสามารถในการผลิตของผู้ประกอบการ ความต้องการของตลาดผู้บริโภค รวมถึงสถานะทางเศรษฐกิจในแต่ละปี ทำให้แนวโน้มการปล่อยก๊าซเรือนกระจกยังมีทิศทางไม่แน่นอน แต่จากการประเมินปริมาณก๊าซเรือนกระจกที่เกิดขึ้น พบว่ากิจกรรมการใช้พลังงานเป็นสาเหตุสำคัญของการปล่อยก๊าซเรือนกระจก แม้ว่าในบางปีจะมีปริมาณการผลิตที่ลดลงซึ่งส่งผลต่อปริมาณการปล่อยก๊าซเรือนกระจกน้อยลงตามไปด้วย แต่หากอุตสาหกรรมสามารถเพิ่มประสิทธิภาพการใช้พลังงานขึ้นได้ จะเป็นการช่วยลดค่าใช้จ่ายทางพลังงานและช่วยลดการปล่อยก๊าซเรือนกระจกอีกด้วย

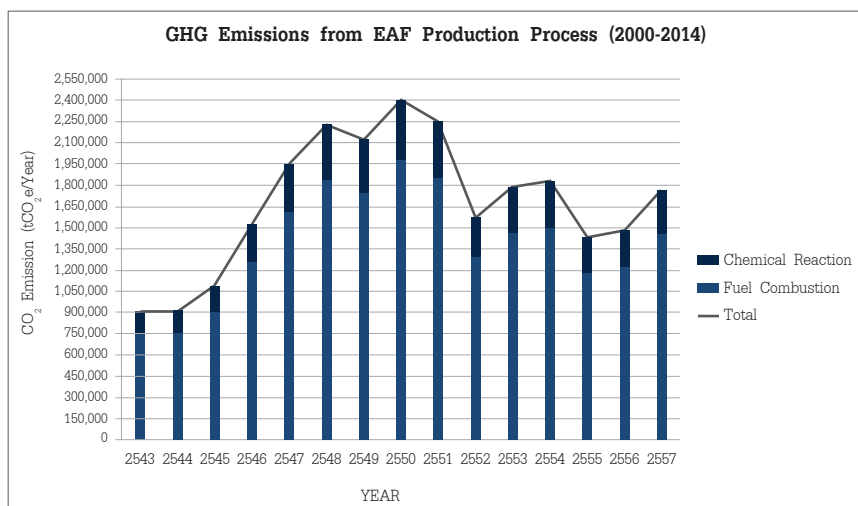

จากการทบทวนแผนแม่บทเพื่อการจัดการด้านการใช้พลังงานในอุตสาหกรรมเหล็กในประเทศไทย (2554-2573) ของกระทรวงพลังงาน และแผนปฏิบัติการอนุรักษ์พลังงานในอุตสาหกรรมเหล็ก 5 ปี เพื่อกำหนดเป้าหมายและแนวทางการเพิ่มประสิทธิภาพการใช้พลังงานและลดการปล่อยก๊าซเรือนกระจกของอุตสาหกรรม พบว่า แผนทั้ง 2 ฉบับ ได้มีการประมาณเป้าหมายการลดการปล่อยก๊าซเรือนกระจกของกระบวนการผลิตเหล็กด้วยเตา EAF ในช่วงปี 2558-2562 เท่ากับ 109,530 tCO₂e โดยมีการระบุแนวทางและเทคโนโลยีที่ส่งเสริมการลดการปล่อยก๊าซเรือนกระจกในแต่ละระยะ

เพื่อขับเคลื่อนการดำเนินงานให้เป็นไปอย่างมีประสิทธิภาพ เนื่องจากอุปสรรคของการลดก๊าซเรือนกระจกเกิดจากหลายสาเหตุ เช่น การเข้าไม่ถึงข้อมูลด้านเทคนิค การขาดแคลนบุคลากรเฉพาะทางการขาดการสนับสนุนและผลักดันจากภาครัฐ และที่สำคัญอย่างยิ่งคือ หากไม่มีกฎหมายบังคับอาจส่งผลให้การดำเนินงานจัดทำแผนยุทธศาสตร์การปล่อยก๊าซเรือนกระจกเป็นไปได้ยาก

ซึ่งสำนักงานคณะกรรมการส่งเสริมการลงทุน หรือ บีโอไอ ก็มีมาตรการสนับสนุนภาคเอกชนลงทุน โดยได้นำกลไกการให้สิทธิประโยชน์ทางภาษีมาเป็นเครื่องมือในการจูงใจให้ผู้ประกอบการลงทุนเพิ่ม เพื่อลดผลกระทบต่อสิ่งแวดล้อมและลดการใช้พลังงาน ซึ่งจะช่วยลดการปล่อยก๊าซเรือนกระจกของภาคอุตสาหกรรมด้วย

โดยบีโอไอมีมาตรการส่งเสริมการลงทุนเพื่อปรับปรุงประสิทธิภาพการผลิต (ป.1/2557) ซึ่งช่วยให้โครงการลงทุนได้รับยกเว้นภาษี หากลงทุนเพิ่มเพื่อประหยัดพลังงาน หรือใช้พลังงานทดแทน หรือลดผลกระทบต่อสิ่งแวดล้อม โดยจะได้รับการยกเว้นอากรขาเข้าเครื่องจักร และได้รับยกเว้นภาษีเงินได้นิติบุคคลเป็นเวลา 3 ปี ในสัดส่วนร้อยละ 50 ของมูลค่าเงินลงทุน



ตัวอย่าง โครงการลงทุนในกลุ่มเหล็กที่ได้รับการส่งเสริมฯ จากบีโอไอ ในการลงทุนเพิ่มเพื่อประหยัดพลังงานและลดผลกระทบต่อสิ่งแวดล้อม เช่น โครงการผลิตเหล็กรูปพรรณรายหนึ่ง ได้ลงทุนปรับเปลี่ยนเครื่องจักรเพื่อการประหยัดพลังงาน โดยดำเนินการติดตั้งระบบ Waste Heat Recovery และ ORC UNIT เพื่อนำความร้อนจาก Waste Gas มาใช้ผลิตกระแสไฟฟ้าป้อนเข้าสู่กระบวนการผลิต ซึ่งจะเกิดมูลค่าในการประหยัดพลังงานปีละประมาณ 3.8 ล้านบาท หรือ 38 ล้านบาทในระยะเวลา 10 ปี

ตัวอย่างอีกราย คือ โครงการผลิตเหล็กเคลือบตีบุกหรือโครเมียมสำหรับงานอุตสาหกรรม ได้ลงทุนเพิ่มเพื่อติดตั้งเครื่องทำน้ำร้อนพลังงานแสงอาทิตย์ สำหรับใช้ในหม้อต้ม เพื่อลดปริมาณการใช้เชื้อเพลิงก๊าซปิโตรเลียมเหลว (LPG) ของหม้อต้ม ซึ่งจะเกิดการประหยัดพลังงานไฟฟ้าปีละประมาณ 11 ล้านบาท หรือ 110 ล้านบาทในระยะเวลา 10 ปี

มาตรการส่งเสริมการลงทุนเพื่อปรับปรุงประสิทธิภาพการผลิตจะมีผลบังคับใช้ถึงสิ้นปี 2560 เท่านั้น ผู้ประกอบการรายใดที่มีแผนจะลดการใช้พลังงาน หรือหันไปใช้พลังงานทดแทน หรือต้องการลดผลกระทบต่อสิ่งแวดล้อม สามารถเข้ามาขอรับคำปรึกษาจากบีโอไอ และจะต้องยื่นขอรับการส่งเสริมฯ ภายใต้มาตรการนี้ ภายในวันที่ 31 ธันวาคม 2560 เท่านั้น 



หลากหลาย คำถาม – คำตอบ เกี่ยวกับ มาตรการส่งเสริมการลงทุน เพื่อปรับปรุงประสิทธิภาพการผลิต

**1. หากบริษัทต้องการขอรับการส่งเสริมการลงทุน ตาม
มาตรการส่งเสริมการลงทุน เพื่อปรับปรุงประสิทธิภาพการผลิต
บีโอไอมีเงื่อนไขอย่างไรบ้าง**

ตอบ บริษัทจะต้องดำเนินกิจการตามประเภทกิจการที่บีโอไอ
เปิดให้การส่งเสริมฯ โดยบริษัทจะได้รับการส่งเสริมฯ อยู่เดิมแล้ว
หรือไม่ได้รับการส่งเสริมฯ อยู่เดิม ก็สามารถขอรับการส่งเสริมฯ
ตามมาตรการนี้ได้

โดยหากเป็นโครงการที่ได้รับการส่งเสริมฯ อยู่เดิม จะขอรับ
การส่งเสริมฯ ได้ ในกรณีที่ระยะเวลายกเว้นหรือลดหย่อน
ภาษีเงินได้นิติบุคคลได้สิ้นสุดลงแล้วเท่านั้น หรือเป็นโครงการที่
ได้รับการส่งเสริมฯ แต่ไม่ได้รับสิทธิยกเว้นภาษีเงินได้นิติบุคคล

แต่หากเป็นโครงการที่ไม่ได้รับการส่งเสริมฯ ตั้งแต่ต้น
และต้องการขอรับการส่งเสริมฯ ตามมาตรการนี้ ก็สามารถ
ขอรับการส่งเสริมฯ ได้ที่บีโอไอสำนักงานใหญ่ และบีโอไอ
ส่วนภูมิภาคทั้ง 7 แห่ง

โดยเงื่อนไขสำหรับการปรับปรุงประสิทธิภาพการผลิต
มี 3 รูปแบบ ดังนี้

1) การลงทุนเพื่อการประหยัดพลังงาน การใช้พลังงาน
ทดแทน หรือการลดผลกระทบต่อสิ่งแวดล้อม เช่น การติดตั้ง
แผงเซลล์แสงอาทิตย์ เพื่อผลิตและจ่ายไฟฟ้าเข้าสู่กระบวนการผลิต
 เป็นต้น

2) การลงทุนเพื่อการปรับเปลี่ยนเครื่องจักร เพื่อเพิ่ม
ประสิทธิภาพการผลิต เช่น การติดตั้งหุ่นยนต์ ชุดป้อน
วัตถุดิบอัตโนมัติ เป็นต้น

3) การลงทุนเพื่อการวิจัย และออกแบบทางวิศวกรรม
เพื่อปรับปรุงประสิทธิภาพ ทั้งนี้ ต้องมีขนาดการลงทุนไม่น้อย
กว่า 1 ล้านบาท (ไม่รวมค่าที่ดินและทุนหมุนเวียน)

ทั้งนี้ ต้องยื่นขอรับการส่งเสริมฯ ภายในวันที่ 31
ธันวาคม 2560 และต้องดำเนินการให้แล้วเสร็จภายใน 3 ปี
นับจากวันที่ออกบัตรส่งเสริมฯ

**2. หากผู้ประกอบการ SMEs จะขอรับการส่งเสริมฯ ตาม
มาตรการส่งเสริมการลงทุนเพื่อปรับปรุงประสิทธิภาพการผลิต
จะมีเงื่อนไขแตกต่างหรือไม่**

ตอบ เงื่อนไขโดยทั่วไปไม่มีความแตกต่างกัน เพียงแต่หาก
เป็นโครงการลงทุนของผู้ประกอบการขนาดกลางและขนาดย่อม
หรือเอสเอ็มอี (SMEs) จะกำหนดให้มีเงินลงทุนเพียง
500,000 บาท (ไม่รวมค่าที่ดินและทุนหมุนเวียน) ก็สามารถ
ขอรับส่งเสริมฯ ได้

**3. บริษัทจะได้รับสิทธิประโยชน์อะไรจากมาตรการส่งเสริม
การลงทุนเพื่อปรับปรุงประสิทธิภาพการผลิต**

ตอบ บริษัทจะได้รับสิทธิและประโยชน์ในการยกเว้นอากรขาเข้า
เครื่องจักรทุกเซต และยกเว้นภาษีเงินได้นิติบุคคล 3 ปี
เป็นสัดส่วนร้อยละ 50 ของเงินลงทุน (ไม่รวมค่าที่ดินและ
ทุนหมุนเวียนในการปรับปรุง) โดยภาษีเงินได้นิติบุคคลที่ได้รับ
ยกเว้นจะคำนวณจากรายได้ของกิจการที่ดำเนินการอยู่เดิม

**4. การใช้สิทธิประโยชน์ทางด้านภาษีเงินได้นิติบุคคลตาม
มาตรการส่งเสริมการลงทุนเพื่อปรับปรุงประสิทธิภาพการผลิต
จะเริ่มนับนับตั้งแต่วันที่**

ตอบ สิทธิประโยชน์ในการยกเว้นภาษีเงินได้นิติบุคคล จะ
เริ่มนับจากวันที่มีรายได้หลังได้รับบัตรส่งเสริมฯ

**5. เอกสารใดบ้างที่ต้องใช้ในการยื่นขอรับการส่งเสริมตาม
มาตรการส่งเสริมการลงทุนเพื่อปรับปรุงประสิทธิภาพการผลิต**

ตอบ บริษัทจะต้องยื่นแบบประกอบคำขอรับส่งเสริมฯ ตาม
หลักเกณฑ์การให้สิทธิและประโยชน์ตามมาตรการส่งเสริม
การลงทุนเพื่อการประหยัดพลังงาน การใช้พลังงานทดแทน
หรือการลดผลกระทบต่อสิ่งแวดล้อม (F PA PP 28) หรือ
แบบประกอบคำขอรับการส่งเสริมฯ ตามหลักเกณฑ์การให้
สิทธิและประโยชน์ ตามมาตรการส่งเสริมการลงทุนเพื่อการ
ปรับเปลี่ยนเครื่องจักรเพื่อเพิ่มประสิทธิภาพการผลิต (F PA
PP 30) พร้อมแบบฟอร์มคำขอรับการส่งเสริมฯ



โครงการอนุมัติให้การส่งเสริม การลงทุน เดือนกุมภาพันธ์ 2559

	บริษัท / ผู้ร่วมทุน	ผลิตภัณฑ์	ประเภท กิจการ	เงินลงทุน (ล้านบาท)	การจ้างงานไทย (คน)	ที่ตั้ง
หมวด 1 เกษตรกรรมและผลิตผลทางการเกษตร						
1	เอ็ม เอ พี ฟู้ด จำกัด (หุ้นไทยทั้งสิ้น)	อาหารสำเร็จรูปหรือ กึ่งสำเร็จรูปแช่แข็ง	1.11	70.00	230	สมุทรสาคร
2	ไทยเทค รับเบอร์ คอร์ปอเรชั่น จำกัด (ร่วมทุนไทย - ญี่ปุ่น)	ยางแท่ง (BLOCKED RUBBER)	1.14.1	81.00	61	ตรัง
3	เฮอริเทจ สเน็ค แอนด์ ฟู้ดส์ จำกัด (หุ้นไทยทั้งสิ้น)	ถั่วแปบรูป	1.17	169.00	380	สมุทรสาคร
4	กาญจนดิษฐ์น้ำมันปาล์ม จำกัด (หุ้นไทยทั้งสิ้น)	น้ำมันปาล์มดิบ และเมล็ดอินปาล์มอบแห้ง	1.12	180.00	60	สุราษฎร์ธานี
5	ยูไนเต็ดฟู้ดส์ จำกัด (มหาชน) (ร่วมทุนไทย - จีน - อังกฤษ - สวีตเซอร์แลนด์)	ขนมขบเคี้ยวอบกรอบ (SNACK)	1.17	162.50	31	สมุทรปราการ
6	สิงห์ ซางโกะ จำกัด (หุ้นญี่ปุ่นทั้งสิ้น)	ขนมข้าวอบกรอบ (RICE CRACKERS)	1.17	150.00	107	สมุทรปราการ
7	ลัคกี้ ยูเนี่ยน ฟู้ดส์ จำกัด (ร่วมทุนไทย - เกาหลี)	ผลิตภัณฑ์จากเนื้อปลาสด	1.11	782.00	795	สมุทรสาคร
8	นอร์ทอีสท์ รับเบอร์ จำกัด (โครงการที่ 1) (หุ้นไทยทั้งสิ้น)	ยางแท่ง/ยางผสม (BLOCK RUBBER/COMPOUND RUBBER) และยางแผ่นรมควัน (RUBBER SMOKED RUBBER SHEET)	1.16	469.50	172	สระแก้ว
9	นอร์ทอีสท์ รับเบอร์ จำกัด (โครงการที่ 2) (หุ้นไทยทั้งสิ้น)	ยางแท่ง/ยางผสม (BLOCK RUBBER/COMPOUND RUBBER) และยางแผ่นรมควัน (RUBBER SMOKED RUBBER SHEET)	1.16	469.50	172	ศรีสะเกษ
10	ก้าวหน้าไค้สโต จำกัด (หุ้นไทยทั้งสิ้น)	เนื้อสัตว์ปรุงสุกแช่แข็ง	1.11	533.00	305	อุบลราชธานี

	บริษัท / ผู้ร่วมทุน	ผลิตภัณฑ์	ประเภท กิจการ	เงินลงทุน (ล้านบาท)	การจ้างงานไทย (คน)	ที่ตั้ง
11	ไทยแมค เอสทีอาร์ จำกัด (หุ้นไทยทั้งสิ้น)	ยางแท่ง/ยางผสม (BLOCK RUBBER/COMPOUND RUBBER)	1.16	258.20	239	สุราษฎร์ธานี
12	เอฟ แอนด์ บี เฮาส์ จำกัด (หุ้นไทยทั้งสิ้น)	ผลิตภัณฑ์เสริมอาหาร เช่น น้ำมันผสม	1.11	60.00	30	สระบุรี
13	เอบี ฟู้ด แอนด์ เบฟเวอเรจส์ (ประเทศไทย) จำกัด (ร่วมทุนไทย - สหราชอาณาจักร - ออสเตรเลีย)	มอลต์สกัด และผลิตภัณฑ์จากมอลต์สกัด	1.17	140.00	956	สมุทรปราการ
14	ลินชัยห้องเย็น จำกัด (หุ้นไทยทั้งสิ้น)	บริการรับฝากห้องเย็น	1.19	50.00	19	สมุทรสาคร
15	แมคคีย์ ฟู้ด เซอร์วิสเซส (ประเทศไทย) จำกัด (ร่วมทุนไทย - ลักเซมเบิร์ก)	เนื้อสัตว์ปรุงสุกแช่แข็ง	1.11	1,046.10	560	ชลบุรี
16	โอคินอลฟู้ด จำกัด (หุ้นไทยทั้งสิ้น)	สัตว์น้ำแช่แข็ง และอาหารสำเร็จรูปแช่แข็ง	1.11	677.00	1,000	สมุทรสาคร
17	บรินเชส ฟูดส์ จำกัด (ร่วมทุนไทย - ญี่ปุ่น)	เครื่องดื่มธัญพืชชนิดผง	1.11	20.60	17	เชียงใหม่
18	บรินเชส ฟูดส์ จำกัด (ร่วมทุนไทย - ญี่ปุ่น)	เบเกอรี่แช่แข็ง	1.11	27.00	80	เชียงใหม่
19	เจริญอุตสาหกรรม จำกัด (ร่วมทุนไทย - จีน)	พืช ผัก ผลไม้ทอดกรอบ	1.17	102.20	66	สมุทรสาคร
20	MR. CHEN KUAN-YU (ร่วมทุนญี่ปุ่น - บริติชเวอร์จิน ไออร์แลนด์)	แป้งแปรรูป (MODIFIED STARCH)	1.9	774.00	83	พระนครศรีอยุธยา
21	เอี่ยมบูรพา จำกัด (หุ้นไทยทั้งสิ้น)	แป้งมันสำปะหลัง	1.13	405.00	170	สระแก้ว
22	โคราชโรงสียงสงวน จำกัด (หุ้นไทยทั้งสิ้น)	ข้าวสารคัดคุณภาพ	1.14	134.00	44	นครราชสีมา
23	บรินเชส ฟูดส์ จำกัด (ร่วมทุนไทย - ญี่ปุ่น)	ผลิตภัณฑ์จากพืช ผัก ผลไม้แช่แข็ง และอาหารพร้อมรับประทานแช่แข็ง	1.11	79.05	480	เชียงใหม่
24	ทิพวินฟาร์ม จำกัด (หุ้นไทยทั้งสิ้น)	เลี้ยงไก่เนื้อ	1.5	46.00	14	บุรีรัมย์
25	ทิพวินฟาร์ม จำกัด (หุ้นไทยทั้งสิ้น)	เลี้ยงไก่เนื้อ	1.5	102.20	24	บุรีรัมย์
26	นายพงศ์วุฒิ วนพงศ์ทิพากร (หุ้นไทยทั้งสิ้น)	เลี้ยงไก่เนื้อ	1.5	104.00	24	บุรีรัมย์

	บริษัท / ผู้ร่วมทุน	ผลิตภัณฑ์	ประเภท กิจการ	เงินลงทุน (ล้านบาท)	การจ้างงานไทย (คน)	ที่ตั้ง
27	นอร์ทอีส โพลทรี บิซิเนส จำกัด (หุ้นไทยทั้งสิ้น)	อาหารสัตว์	1.6	176.20	27	บุรีรัมย์
28	เพ็ท โฟกัส จำกัด (หุ้นไทยทั้งสิ้น)	อาหารสัตว์เลี้ยง	1.6	1,338.10	123	ลพบุรี
29	กรีนสปอต จำกัด (ร่วมทุนไทย - อังกฤษ - แคนาดา)	เครื่องตีมาจากัญพืช	1.11	4,680.90	142	สระบุรี
30	ซันชาย ไบโอเทค อินเตอร์เนชั่นแนล จำกัด (หุ้นเงินทั้งสิ้น)	สารให้ความหวาน น้ำมันข้าวโพด และส่วนผสมอาหารสัตว์	1.11 และ 1.6	1,734.30	237	ปราจีนบุรี
31	กำแพงเพชร ไบโอ เอทานอล จำกัด (หุ้นไทยทั้งสิ้น)	เอทานอล 99.5%	1.16	1,500.00	60	กำแพงเพชร

หมวด 2 เหมืองแร่ เซรามิก และโลหะขั้นมูลฐาน

1	นางสาวศรีธรรมาชต์ วิโรจจรัสศรี (โครงการที่ 1) (หุ้นไทยทั้งสิ้น)	ผลิตภัณฑ์คอนกรีตอัดแรง สำหรับงานสาธารณูปโภค เช่น เสาเข็ม เสาไฟฟ้า และคาน สะพาน	2.9	246.90	283	เพชรบุรี
2	นางสาวศรีธรรมาชต์ วิโรจจรัสศรี (โครงการที่ 2) (หุ้นไทยทั้งสิ้น)	ผลิตภัณฑ์คอนกรีตอัดแรงสำหรับ งานสาธารณูปโภค เช่น เสาเข็ม เสาไฟฟ้า และคานสะพาน	2.9	184.60	270	ลพบุรี
3	กบินทร์บุรีกลาส อินดัสทรี จำกัด (ร่วมทุนไทย - สวิตเซอร์แลนด์)	กระจกแผ่นเรียบ (FLOAT GLASS), กระจกแปรรูป เช่น TEMPERED GLASS, LAMINATED GLASS และ MIRROR และบรรจุภัณฑ์แก้ว (GLASS CONTAINER)	2.6	7,645.00	514	ปราจีนบุรี

หมวด 3 อุตสาหกรรมเบา

1	ฮัวยี่ จำกัด (หุ้นได้วันทั้งสิ้น)	NON - WOVEN FABRIC	3.2	78.00	35	ชลบุรี
2	เอสจีเอ็มพี จำกัด (ร่วมทุนอังกฤษ - มาเลเซีย - สหรัฐอเมริกา)	ถุงมือยางสำหรับตรวจโรค (EXAMINATION GLOVE)	3.11.2	78.60	90	สงขลา
3	เทยีน โพลีเอสเตอร์ จำกัด (ร่วมทุนไทย - ญี่ปุ่น)	NON - WOVEN FABRIC	3.2	70.00	15	ปทุมธานี

หมวด 4 ผลิตภัณฑ์โลหะ เครื่องจักร และอุปกรณ์ขนส่ง

1	นายทัง เขียวปิง (หุ้นเงินทั้งสิ้น)	เครื่องจักร เช่น เครื่องอินซูเลต เครื่องลามิเนต	4.5	30.00	16	ปทุมธานี
---	---------------------------------------	--	-----	-------	----	----------

	บริษัท / ผู้ร่วมทุน	ผลิตภัณฑ์	ประเภท กิจการ	เงินลงทุน (ล้านบาท)	การจ้างงานไทย (คน)	ที่ตั้ง
2	เอกสิทธิ์ ออโตเมชัน เทคโนโลยี จำกัด (หุ้นไทยทั้งสิ้น)	เครื่องจักรที่มีการออกแบบ ทางวิศวกรรม เช่น เครื่องคัดแยกขยะ และเครื่องผลิตน้ำมันจาก เศษพลาสติก	4.2	12.00	37	ชลบุรี
3	ไทย โทเน็กซ์ จำกัด (ร่วมทุนรัฐไทย - ญี่ปุ่น)	ชิ้นส่วนยานพาหนะ เช่น MOTOR ACTUATOR	4.8	35.60	53	ชลบุรี
4	นิปปอน คีโค เอนจิเนียริ่ง จำกัด (หุ้นไทยทั้งสิ้น)	เครื่องจักรและอุปกรณ์ เช่น ASSEMBLING MACHINE, PART FEEDING MACHINE, HANDLING MACHINE, CONVEYOR และ JIG & FIXTURE ชิ้นส่วนเครื่องจักร เช่น COLLET และ FRAME และการซ่อมแซมเครื่องจักร และอุปกรณ์ที่ผลิตเอง	4.5.2	105.00	15	กรุงเทพฯ
5	ไทย เอสทีซี จำกัด (หุ้นเกาหลีใต้ทั้งสิ้น)	แม่พิมพ์ และการซ่อมแซมแม่พิมพ์	4.5.2	18.00	9	ระยอง
6	แพนซี อินดัสทรี ไทย จำกัด (หุ้นจีนทั้งสิ้น)	ชิ้นส่วนโลหะ (METAL PARTS) และสิ่งพิมพ์ เช่น ป้ายตราสัญลักษณ์ (LABELS)	4.1	198.50	216	ระยอง
7	โบลตัน คอร์ปอเรชั่น (ประเทศไทย) จำกัด (โครงการที่ 1) (ร่วมทุนไทย - ญี่ปุ่น - ไต้หวัน)	สลักเกลียว (BOLT)	4.3	48.00	36	ชลบุรี
8	โบลตัน คอร์ปอเรชั่น (ประเทศไทย) จำกัด (โครงการที่ 2) (หุ้นญี่ปุ่นทั้งสิ้น)	สลักเกลียว (BOLT)	4.3	48.00	36	ชลบุรี
9	โบลตัน คอร์ปอเรชั่น (ประเทศไทย) จำกัด (โครงการที่ 3) (หุ้นญี่ปุ่นทั้งสิ้น)	สลักเกลียว (BOLT)	4.3	48.00	36	ชลบุรี
10	ดี ไปถึง ซิสเต็มส์ (ไทยแลนด์) จำกัด (หุ้นอินเดียทั้งสิ้น)	โครงสร้างโลหะสำหรับงาน อุตสาหกรรมที่มีขั้นตอนการออกแบบ ทางวิศวกรรม เช่น PIPE SPOOL และ MODULES	4.14.1	559.00	428	ฉะเชิงเทรา
11	ยามาดะ สมบูรณ์ จำกัด (ร่วมทุนไทย - ญี่ปุ่น)	ชุดแกนพวงมาลัยรถยนต์ (STEERING COLUMN ASSY)	4.8.17	37.10	24	ระยอง

	บริษัท / ผู้ร่วมทุน	ผลิตภัณฑ์	ประเภท กิจการ	เงินลงทุน (ล้านบาท)	การจ้างงานไทย (คน)	ที่ตั้ง
12	MR. WANG JINGZHI (หุ้นจีนทั้งสิ้น)	ชิ้นส่วนแม่พิมพ์ เช่น UPPER AND LOWER SIDE WALL PLATE และการซ่อมแซมแม่พิมพ์	4.5	39.20	9	ระยอง
13	จี-ฟอร์ซ คอมพอลิตส์ จำกัด (ร่วมทุนไทย - เยอรมนี)	อากาศยานไร้คนขับและอุปกรณ์สนับสนุนภาคพื้นดิน (UNMANNED AERIAL SYSTEM) อากาศยานไร้คนขับ (UAV/DRONE) และอุปกรณ์สนับสนุนภาคพื้นดิน (UAV/DRONE GROUND CONTROL STATION)	4.11	30.00	100	ระยอง
14	MR. HIROSHI HOJO (หุ้นญี่ปุ่นทั้งสิ้น)	STEEL SLING WIRE ROPE	4.3	7.60	44	ปราจีนบุรี
15	เพทคูล เอเซีย จำกัด (หุ้นเยอรมนีทั้งสิ้น)	เครื่องจักรและอุปกรณ์สำหรับงานอุตสาหกรรม เช่น BUCKET ELEVATOR, CONVEYOR และ SILO ชิ้นส่วนเครื่องจักร เช่น FRAME และการซ่อมแซมเครื่องจักรและอุปกรณ์ที่ผลิตเอง	4.5	38.50	30	ชลบุรี
16	สยาม เวนติเลชั่น จำกัด (หุ้นเนเธอร์แลนด์ทั้งสิ้น)	เครื่องจักร อุปกรณ์ และชิ้นส่วน เช่น FIL TRATION EQUIPMENT AND PART	4.2	84.00	93	เชียงใหม่
17	อินเตอร์ทูล เทคโนโลยี จำกัด (หุ้นไทยทั้งสิ้น)	ชิ้นส่วนแม่พิมพ์ เช่น RETAINER และ GUIDE HOLDER	4.5.2	32.30	80	สมุทรปราการ
18	นายสมพงษ์ เผอญูโชค (หุ้นไทยทั้งสิ้น)	ชิ้นส่วนยานพาหนะ เช่น ตัวถังรถยนต์และชิ้นส่วนตัวถังรถยนต์	4.10	722.50	689	ชลบุรี
19	แมชเทค อินเตอร์เนชั่นแนล จำกัด (หุ้นออสเตรเลียทั้งสิ้น)	ลวดตาข่ายไร้สนิม และบานประตู-หน้าต่างลวดตาข่ายไร้สนิม	4.1.3	517.20	536	เชียงใหม่
20	ไคโอ-ลาดกระบัง จำกัด (ร่วมทุนไทย - ญี่ปุ่น)	ชิ้นส่วนโลหะสำหรับยานพาหนะ เช่น RR CROSS MBR ASSY, PAN-OIL ASSY และ FR SIDE FRAME ASSY	4.10	31.70	31	กรุงเทพฯ
21	นายบัณฑิต สุรินทร์เสรี (หุ้นไทยทั้งสิ้น)	ชิ้นส่วนโลหะ เช่น BOLT, CLAMP และ PREFORMED GUY GRIP	4.3	14.00	32	ปทุมธานี
22	นายปรัชชา นบมอบ (ร่วมทุนไทย - มาเลเซีย)	เครื่องจักรและอุปกรณ์ที่มีการออกแบบทางวิศวกรรม เช่น SHREDDER และ CONVEYOR	4.2	58.80	40	นครนายก

	บริษัท / ผู้ร่วมทุน	ผลิตภัณฑ์	ประเภท กิจการ	เงินลงทุน (ล้านบาท)	การจ้างงานไทย (คน)	ที่ตั้ง
23	ไทยสตีลเคเบิล จำกัด (มหาชน) (โครงการที่ 1) (ร่วมทุนไทย - ญี่ปุ่น)	สายควบคุม (CONTROL CABLE) สำหรับยานพาหนะและรางกระจก รถยนต์ (WINDOW REGULATOR)	4.10	84.00	248	ชลบุรี
24	ไทยสตีลเคเบิล จำกัด (มหาชน) (โครงการที่ 2) (ร่วมทุนไทย - ญี่ปุ่น)	สายควบคุม (CONTROL CABLE) สำหรับยานพาหนะและรางกระจก รถยนต์ (WINDOW REGULATOR)	4.10	84.00	248	ชลบุรี
25	ไทยสตีลเคเบิล จำกัด (มหาชน) (โครงการที่ 3) (ร่วมทุนไทย - ญี่ปุ่น)	สายควบคุม (CONTROL CABLE) สำหรับยานพาหนะและรางกระจก รถยนต์ (WINDOW REGULATOR)	4.10	84.00	248	ชลบุรี
26	สยามคูโบต้าคอร์ปอเรชั่น จำกัด (ร่วมทุนไทย - ญี่ปุ่น)	ชิ้นส่วนหรืออุปกรณ์เครื่องจักรกล ทางการเกษตร	4.2	2,030.60	27	ชลบุรี
27	บางกอกแคน แมนูแฟคเจอริ่ง จำกัด (ร่วมทุนไทย - ญี่ปุ่น)	ตัวกระป๋องอะลูมิเนียม	4.3	2,660.00	84	พระนครศรีอยุธยา
28	โรเบิร์ต บ็อก ออโตโมทีฟ เทคโนโลยีส์ (ประเทศไทย) จำกัด (ร่วมทุนเนเธอร์แลนด์ - สิงคโปร์ - ญี่ปุ่น)	ชิ้นส่วนยานพาหนะ เช่น ELECTRONIC FUEL INJECTOR	4.8	1,754.10	188	ระยอง

หมวด 5 อุตสาหกรรมเครื่องใช้ไฟฟ้า และอิเล็กทรอนิกส์

1	โปร คอนเซ็ปท์ แมนูแฟคเจอริ่ง จำกัด (หุ้นไทยทั้งสิ้น)	ผลิตภัณฑ์ภาพและเสียง เช่น LED TV	5.3	8.90	86	สมุทรปราการ
2	โซล กรุป จำกัด (ร่วมทุนไทย - สิงคโปร์)	พาณิชย์อิเล็กทรอนิกส์ (E-COMMERCE)	5.8	2.00	8	กรุงเทพฯ
3	แด-เอ อิเล็กทรอนิกส์ (ประเทศไทย) จำกัด (หุ้นเกาหลีใต้ทั้งสิ้น)	PRINTED CIRCUIT BOARD ASSEMBLY (PCBA)	5.4	35.00	30	ชลบุรี
4	บอยด์ เทคโนโลยี (ประเทศไทย) จำกัด (ร่วมทุนฮ่องกง - สหรัฐฯ - อังกฤษ)	ชิ้นส่วนของอุปกรณ์โทรคมนาคม เช่น ACOUSTIC FILTER และ INSULATOR	5.4.3.2	36.00	15	ชลบุรี
5	โปร คอนเซ็ปท์ แมนูแฟคเจอริ่ง จำกัด (หุ้นไทยทั้งสิ้น)	เครื่องใช้ไฟฟ้า เช่น หม้อหุงข้าว กระติกน้ำร้อน พัดลม	5.1	8.70	66	สมุทรสาคร
6	ซีเกท เทคโนโลยี (ประเทศไทย) จำกัด (หุ้นเคย์แมนไอร์แลนด์ทั้งสิ้น)	HEAD GIMBAL ASSEMBLY (HGA), HEAD STACK ASSY (HSA) HARD DISK DRIVE (HDD)	5.4.6.2	10,721.00	1,451	นครราชสีมา/ สมุทรปราการ
7	นางสาวอรวรรณ ประทีปวัฒนวิทย์ (หุ้นสหรัฐฯ ทั้งสิ้น)	ชิ้นส่วนโลหะสำหรับ COMPRESSOR เช่น SCROLL SET	5.3	388.00	12	ระยอง

	บริษัท / ผู้ร่วมทุน	ผลิตภัณฑ์	ประเภท กิจการ	เงินลงทุน (ล้านบาท)	การจ้างงานไทย (คน)	ที่ตั้ง
8	เอแชนเซอร์ จำกัด (หุ้นไทยทั้งสิ้น)	ซอฟต์แวร์	5.7	1.00	11	กรุงเทพฯ
9	คีดู (ประเทศไทย) จำกัด (ร่วมทุนอินโดนีเซีย - สิงคโปร์ - ออสเตรเลีย)	พาณิชย์อิเล็กทรอนิกส์ (E-COMMERCE)	5.8	1.89	8	กรุงเทพฯ
10	ม.ล. กมลพฤษดิ์ ชุมพล (หุ้นไทยทั้งสิ้น)	ซอฟต์แวร์	5.7	5.25	79	กรุงเทพฯ
11	นางสาวโสภา เดชพันธ์ (ร่วมทุนไทย - ฮองกง - เยอรมนี - เนเธอร์แลนด์)	ซอฟต์แวร์	5.7	1.89	8	กรุงเทพฯ
12	ชินว โกลบอล จำกัด (ร่วมทุนไทย - เกาหลีใต้)	ชิ้นส่วนเครื่องปรับอากาศ เช่น ชิ้นส่วน CONDENSER และ FAN COIL UNIT	5.2	67.90	18	ชลบุรี
13	อินทรี ดิจิตอล จำกัด (หุ้นไทยทั้งสิ้น)	ซอฟต์แวร์	5.7	2,159.00	59	กรุงเทพฯ

หมวด 6 เคมีภัณฑ์ พลาสติก และกระดาษ

1	เอาร์ท ออฟ เดอะ บลู บ็อกซ์ จำกัด (หุ้นไทยทั้งสิ้น)	สิ่งพิมพ์	6.14.2	84.00	40	สมุทรสาคร
2	นางสาวอัญชกา กาญจนะพังกะ (หุ้นไทยทั้งสิ้น)	UREA FORMALDEHYDE CONCENTRATE (UFC) และ UREA FORMALDEHYDE RESIN (UFR)	6.1	190.00	24	ระยอง
3	ดาว เคมีคอล ประเทศไทย จำกัด (หุ้นสหรัฐฯ ทั้งสิ้น)	POLYETHER POLYOLS	6.11	1,650.00	10	ระยอง
4	สุธากัญจน์ จำกัด (มหาชน) (หุ้นไทยทั้งสิ้น)	แคลเซียมไฮดรอกไซด์ (CALCIUM HYDROXIDE)	6.1	70.00	20	สระบุรี
5	ทิพย์วาริน อินเตอร์ แพ็คเกจจิ้ง จำกัด (หุ้นไทยทั้งสิ้น)	ขวดพลาสติก	6.16	60.72	55	ตาก
6	แอ็ดวานซ์ พัลท์ มิลล์ 3 จำกัด (หุ้นไทยทั้งสิ้น)	เยื่อกระดาษฟอกขาว	6.13	6,460.00	467	บุรีรัมย์
7	พรีแพค ประเทศไทย จำกัด (ร่วมทุนไทย - ฮองกง - ฝรั่งเศส)	สิ่งพิมพ์ต่างๆ	6.16	1,197.00	141	สมุทรสาคร

หมวด 7 กิจการบริการและสาธารณูปโภค

1	ฮอลดี โฮลดิ้ง (ไทยแลนด์) จำกัด (หุ้นจีนทั้งสิ้น)	บริษัทการค้าระหว่างประเทศ	7.6	61.00	19	กรุงเทพฯ
---	---	---------------------------	-----	-------	----	----------

	บริษัท / ผู้ร่วมทุน	ผลิตภัณฑ์	ประเภท กิจการ	เงินลงทุน (ล้านบาท)	การจ้างงานไทย (คน)	ที่ตั้ง
2	เอ็ม พี โอ เอเชีย จำกัด (หุ้นฝรั่งเศสทั้งสิ้น)	ศูนย์กระจายสินค้า ด้วยระบบที่ทันสมัย	7.4	21.00	32	ฉะเชิงเทรา
3	เอสบีซีเอส จำกัด (ร่วมทุนไทย - ญี่ปุ่น)	สนับสนุนการค้าและการลงทุน	7.7	5.00	2	กรุงเทพฯ
4	MR. RIVIERE NICOLAS, VIVIEN, BASTIEN, JEROME (หุ้นฝรั่งเศสทั้งสิ้น)	บริการการออกแบบทางวิศวกรรม	7.13	1.30	3	สมุทรปราการ
5	พร้อมท์ เอ็นคิที อินสเป็คชั่น จำกัด (หุ้นไทยทั้งสิ้น)	บริการทดสอบทางวิทยาศาสตร์	7.14	19.40	19	สงขลา
6	โทเร็นดัสตรีส์ (ประเทศไทย) จำกัด (หุ้นญี่ปุ่นทั้งสิ้น)	สำนักงานใหญ่ข้ามประเทศ	7.5	10.00	22	กรุงเทพฯ
7	MR. ALLARD JEAN-LOUIS LUCIEN PIERRE (หุ้นลักเซมเบิร์กทั้งสิ้น)	บริการทดสอบทางวิทยาศาสตร์	7.14	3.10	10	นครสวรรค์
8	MR. HIDEYUKI SATO (หุ้นญี่ปุ่นทั้งสิ้น)	สำนักงานใหญ่ข้ามประเทศ	7.5	15.00	14	กรุงเทพฯ
9	โซลาร์แพคซ์ จำกัด (โครงการที่ 1) (หุ้นไทยทั้งสิ้น)	ไฟฟ้าจากพลังงานแสงอาทิตย์	7.1	42.00	4	สมุทรสาคร
10	เอเนอร์จิ้น จำกัด (โครงการที่ 2) (หุ้นไทยทั้งสิ้น)	ไฟฟ้าจากพลังงานแสงอาทิตย์	7.1	42.00	4	สมุทรสาคร
11	สมาร์ท ออร์จิน จำกัด (โครงการที่ 3) (หุ้นไทยทั้งสิ้น)	ไฟฟ้าจากพลังงานแสงอาทิตย์	7.1	42.00	4	สมุทรสาคร
12	เพียว พรีเมียม จำกัด (โครงการที่ 4) (หุ้นไทยทั้งสิ้น)	ไฟฟ้าจากพลังงานแสงอาทิตย์	7.1	42.00	4	สมุทรสาคร
13	นายไฉวาน โควาริค (หุ้นมาเลเซียทั้งสิ้น)	วิจัยและพัฒนา และ บริการทดสอบทางวิทยาศาสตร์	7.11 และ 7.14	60.00	14	สระบุรี
14	MR. THOR SOON HOCK (ร่วมทุนสิงคโปร์ - อินเดีย)	ขนถ่ายสินค้าสำหรับเรือบรรทุกสินค้า	7.1.4	1,100.00	180	สมุทรปราการ
15	นายอานภาพ ดิษยทัต (หุ้นเยอรมนีทั้งสิ้น)	สนับสนุนการค้าและการลงทุน	7.7	3.20	10	กรุงเทพฯ
16	เค ดับบลิว เอส ซัพพลาย จำกัด (หุ้นไทยทั้งสิ้น)	บริษัทการค้าระหว่างประเทศ	7.6	6.00	5	กรุงเทพฯ

	บริษัท / ผู้ร่วมทุน	ผลิตภัณฑ์	ประเภท กิจการ	เงินลงทุน (ล้านบาท)	การจ้างงานไทย (คน)	ที่ตั้ง
17	มูเบีย (ประเทศไทย) จำกัด (ร่วมทุนสวีตเซอร์แลนด์ - เยอรมนี)	บริษัทการค้าระหว่างประเทศ	7.6	10.00	4	พระนครศรีอยุธยา
18	เฮอริเบอร์ (ประเทศไทย) จำกัด (หุ้นสิงคโปร์ทั้งสิ้น)	สนับสนุนการค้าและการลงทุน	7.7	6.90	29	กรุงเทพฯ
19	นายซังเคอม ซาฮี (หุ้นไทยทั้งสิ้น)	บริการทดสอบทางวิทยาศาสตร์	7.14	47.40	10	นครปฐม
20	เอ็ม-เคลีย ไปโอริซอร์ส จำกัด (ร่วมทุนไทย - ญี่ปุ่น)	สัตว์ทดลองปลอดเชื้อจำเพาะ ด้วยเทคโนโลยีทางชีวภาพ	7.12	70.00	13	สมุทรปราการ
21	เอส ซี แมนเนจเม้นท์ จำกัด (หุ้นไทยทั้งสิ้น)	ขนส่งทางเรือ	7.3.3	518.00	17	ไม่ระบุ
22	สยาม ซี-บี เคมิคอล จำกัด (หุ้นญี่ปุ่นทั้งสิ้น)	บริษัทการค้าระหว่างประเทศ	7.6	4.00	5	ชลบุรี
23	ซาตาเกะ อินเตอร์เนชั่นแนล แบงค็อก จำกัด (หุ้นญี่ปุ่นทั้งสิ้น)	บริษัทการค้าระหว่างประเทศ	7.6	10.00	20	กรุงเทพฯ
24	ไทโย ยูเดน เทรดดิ้ง (ประเทศไทย) จำกัด (ร่วมทุนไทย - ญี่ปุ่น)	บริษัทการค้าระหว่างประเทศ	7.6	70.00	13	กรุงเทพฯ
25	MR. HIDEKI MORIMOTO (หุ้นญี่ปุ่นทั้งสิ้น)	สนับสนุนการค้าและการลงทุน	7.7	6.40	47	กรุงเทพฯ
26	MR. BRETT ALLEN SENIOR (หุ้นนิวซีแลนด์ทั้งสิ้น)	สนับสนุนการค้าและการลงทุน	7.7	21.10	3	กรุงเทพฯ
27	MR. HIDEKI MORIMOTO (หุ้นญี่ปุ่นทั้งสิ้น)	สำนักงานใหญ่ข้ามประเทศ	7.5	4.00	8	กรุงเทพฯ
28	เอ็น.ที.แอล. มารีน จำกัด (หุ้นไทยทั้งสิ้น)	ขนส่งทางเรือ	7.3	154.00	17	ไม่ระบุ
29	อาร์ เจ เอนเนอร์จี จำกัด (หุ้นไทยทั้งสิ้น)	ไฟฟ้าจากพลังงานแสงอาทิตย์ ที่ติดตั้งบนหลังคา	7.1.1.2	120.00	5	ปทุมธานี
30	ดินสุวรรณ เพาเวอร์ จำกัด (หุ้นไทยทั้งสิ้น)	ไฟฟ้าจากเชื้อเพลิงชีวมวล	7.1	700.00	42	สุพรรณบุรี
31	กำแพงเพชรไบโอเพาเวอร์ 2 จำกัด (หุ้นไทยทั้งสิ้น)	ไฟฟ้าจากเชื้อเพลิงชีวมวล	7.1	700.00	42	กำแพงเพชร
32	MR. HIDEKI MORIMOTO (หุ้นญี่ปุ่นทั้งสิ้น)	บริษัทการค้าระหว่างประเทศ	7.6	22.10	15	กรุงเทพฯ
33	เมอิจิ ชันเกียว (ประเทศไทย) จำกัด (หุ้นไทยทั้งสิ้น)	บริษัทการค้าระหว่างประเทศ	7.6	14.00	14	ปทุมธานี

	บริษัท / ผู้ร่วมทุน	ผลิตภัณฑ์	ประเภท กิจการ	เงินลงทุน (ล้านบาท)	การจ้างงานไทย (คน)	ที่ตั้ง
34	MR. INGO MATHIAS SPATH (หุ้นสหรัฐฯ ทั้งสิ้น)	สำนักงานใหญ่ข้ามประเทศ	7.5	1.00	17	กรุงเทพฯ
35	ไทย ทาคาคะ จำกัด (ร่วมทุนไทย - ญี่ปุ่น)	สำนักงานใหญ่ข้ามประเทศ	7.5	4.00	4	กรุงเทพฯ
36	MR. GLENN ALAN ANDREWS (ร่วมทุนออสเตรเลีย - สหรัฐฯ - บริติชเวอร์จิเนียไอร์แลนด์)	สนับสนุนการค้าและการลงทุน	7.7	6.40	17	กรุงเทพฯ
37	เอส.พี. อินเตอร์ มาร์ติน จำกัด (หุ้นไทยทั้งสิ้น)	ขนถ่ายสินค้าสำหรับเรือบรรทุกสินค้า	7.1.4	154.70	15	ไม่ระบุ
38	ลาซาด้า จำกัด (ร่วมทุนไทย - เยอรมนี)	ศูนย์กระจายสินค้า ด้วยระบบที่ทันสมัย	7.4.1	50.00	245	กรุงเทพฯ/ เชียงใหม่/ ขอนแก่น/ภูเก็ต
39	โกลเด้น เซอร์วิส อพาร์ทเมนท์ จำกัด (หุ้นไทยทั้งสิ้น)	โรงแรม	7.23.1	400.00	51	ชลบุรี
40	ทีทีดีบิลิว จำกัด (มหาชน) (หุ้นไทยทั้งสิ้น)	น้ำประปา	7.1	2,147.44	49	สมุทรสาคร
41	เอส ที เพาเวอร์ กรุ๊ป จำกัด (หุ้นไทยทั้งสิ้น)	เขตอุตสาหกรรม	7.9.1	2,523.00	25	ชลบุรี
42	ไทยโพลีเอททีลีน จำกัด (หุ้นไทยทั้งสิ้น)	วิจัยและพัฒนาสูตร และกระบวนการของตัวเร่งปฏิกิริยา	7.11	1,500.00	18	ระยอง
		รวม 7 หมวดอุตสาหกรรม		68,161.84	15,247	



THAILAND
BOARD OF
INVESTMENT

BOI Application

พินพ์

BOI Thailand



Available on the
App Store



ANDROID APP ON
Google play

ดาวน์โหลดได้แล้ววันนี้ !!



คิดถึงการลงทุน คิดถึง

บีไอไอ

· สำนักงานในต่างประเทศ ·

BEIJING : Thailand Board of Investment, Beijing Office
Royal Thai Embassy, No.40 Guang Hua Road., Beijing 100600 P.R.C.
Tel : +86-10-6532-4510 Fax : +86-10-6532-1620 Email : beijing@boi.go.th

FRANKFURT : Thailand Board of Investment, Frankfurt Office
Investment Section, Royal Thai Consulate-General
Bethmannstr. 58,5.0G 60311 Frankfurt am Main, Federal Republic of Germany
Tel : +49 (069) 92 91 230 Fax : +49 (069) 92 91 2320 Email : fra@boi.go.th

GUANGZHOU : Thailand Board of Investment, Guangzhou Office
Investment Promotion Section, Royal Thai Consulate-General, Guangzhou
No.36 Youhe Road, Haizhu District, Guangzhou, P.R.C. 510310
Tel : +86-20-8385-8988 Ext. 220-225 ,+86-20-8387-7770 (Direct line)
Fax : +86-20-8387-2700 Email : guangzhou@boi.go.th

LOS ANGELES : Thailand Board of Investment, Los Angeles Office
Royal Thai Consulate-General, 611 North Larchmont Boulevard,
3rd Floor, Los Angeles CA 90004, U.S.A.
Tel : +1 (0)-323-960-1199 Fax : +1 (0)-323-960-1190 Email : boila@boi.go.th

MUMBAI : Thailand Board of Investment, Mumbai Office
Express Tower, 12th Fl., Barrister Rajni Patel Marg,
Nariman Point, Mumbai, Maharashtra 400021
Tel : +(91 22) 2204 1589-90 Fax : +(91 22) 2282 1525 Email : mumbai@boi.go.th

NEW YORK : Thailand Board of Investment, New York Office
7 World Trade Center, 34th Floor. Suite F, 250 Greenwich Street, New York,
New York 10007, U.S.A.
Tel : +1 (0) 212 422 9009 Fax : +1 (0) 212 422 9119 Email : nyc@boi.go.th
Website : www.thinkasiainvestthailand.com

OSAKA : Thailand Board of Investment, Osaka Office
Royal Thai Consulate-General, Bangkok Bank Building, 7th Floor,
1-9-16 Kyutaro-Machi, Chuo-Ku, Osaka 541-0056 Japan
Tel : +81 (0) 6-6271-1395 Fax : +81 (0) 6-6271-1394 Email: osaka@boi.go.th

PARIS : Thailand Board of Investment, Paris Office
Ambassade Royale de Thaïlande 8, rue Gréuze, 75116 Paris, France
Tel : +(33-1) 56 90 26 00 Fax : +(33-1) 56 90 26 02 Email : par@boi.go.th

SEOUL : Thailand Board of Investment, Seoul Office
#1804, 18th Floor, Koryo Daeyeongak Center,
97 Toegye-ro, Jung-gu, Seoul,100-706, Korea
Tel : +82-2-319-9998 Fax : +82-2-319-9997 Email : seoul@boi.go.th

SHANGHAI : Thailand Board of Investment, Shanghai Office
Royal Thai Consulate General, 2nd Floor,
18 Wanshan Road, Changning District, Shanghai 200336, P.R.C.
Tel : +86-21-6288-3030 Ext 828, 829 Fax :+86-21-6288-3030 Ext. 827
Email : shanghai@boi.go.th

STOCKHOLM : Thailand Board of Investment, Stockholm Office
Stureplan 4C 4th Floor, 114 35 Stockholm, Sweden
Tel : +46 (0) 8463 1158, +46 (0) 8463 1174-75 Fax : +46 (0) 8463 1160
Email: stockholm@boi.go.th

SYDNEY : Thailand Board of Investment, Sydney Office
234 George Street, Sydney, Suite 101, Level 1, New South Wales 2000, Australia
Tel : +61-2-9252-4884 Tel : +61-2-9252-4882 Email : sydney@boi.go.th

TAIPEI : Thailand Board of Investment, Taipei Office
Taipei World Trade Center, 3rd Floor, Room 3E 39-40
No.5 Xin-Yi Rd., Sec. 5 Taipei 110, Taiwan R.O.C.
Tel : +886-2-2345-6663 Fax : +886-2-2345-9223 Email : taipei@boi.go.th

TOKYO : Thailand Board of Investment, Tokyo Office
Royal Thai Embassy, 8th Floor, Fukuda Building West,
2-11-3, Akasaka, Minato-ku, Tokyo 107-0052 Japan
Tel : +81 (0) 3-3582-1806 Fax : +81 (0) 3-3589-5176 E-mail : tyo@boi.go.th

· สำนักงานในประเทศ ·

ศูนย์เศรษฐกิจการลงทุนภาคที่ 1 (เชียงใหม่)
ห้อง 108 - 110 อาคารแอร์พอร์ท บีซิเนส ปาร์ค
เลขที่ 90 ถนนมหิดล ตำบลหายยา อำเภอเมือง
จังหวัดเชียงใหม่ 50100
โทรศัพท์ 0 5329 4100
โทรสาร 0 5329 4199
อีเมล : chmai@boi.go.th

ศูนย์เศรษฐกิจการลงทุนภาคที่ 4 (ชลบุรี)
หมู่ 5 นิคมอุตสาหกรรมแหลมฉบัง
ถนนสุขุมวิท ตำบลทุ่งสุขลา อำเภอศรีราชา
จังหวัดชลบุรี 20230
โทรศัพท์ 0 3840 4900
โทรสาร 0 3840 4997 - 9
อีเมล : chonburi@boi.go.th

(พิษณุโลก)
59/15 อาคารไทยศิวารัตน์ ชั้น 3
ถนนบรมไตรโลกนาถ 2 ตำบลในเมือง
อำเภอเมือง จังหวัดพิษณุโลก 65000
โทรศัพท์ 0 5524 8111 โทรสาร 0 5524 8777
อีเมล : phitsanulok@boi.go.th

ศูนย์เศรษฐกิจการลงทุนภาคที่ 5 (สงขลา)
7 - 15 อาคารไชยรงค์ ถนนจตุฎิทิศ 1
อำเภอหาดใหญ่ จังหวัดสงขลา 90110
โทรศัพท์ 0 7458 4500
โทรสาร 0 7458 4599
อีเมล : songkhla@boi.go.th

ศูนย์เศรษฐกิจการลงทุนภาคที่ 2 (นครราชสีมา)
2112/22 ถนนมิตรภาพ อำเภอเมือง
จังหวัดนครราชสีมา 30000
โทรศัพท์ 0 4438 4200 โทรสาร 0 4438 4299
อีเมล : korat@boi.go.th

ศูนย์เศรษฐกิจการลงทุนภาคที่ 6 (สุราษฎร์ธานี)
49/21 - 22 ถนนศรีวิชัย ตำบลมะขามเตี้ย
อำเภอเมือง จังหวัดสุราษฎร์ธานี 84000
โทรศัพท์ 0 7740 4600
โทรสาร 0 7740 4699
อีเมล : surat@boi.go.th

ศูนย์เศรษฐกิจการลงทุนภาคที่ 3 (ขอนแก่น)
177/54 หมู่ 17 ถนนมิตรภาพ ตำบลในเมือง
อำเภอเมือง จังหวัดขอนแก่น 40000
โทรศัพท์ 0 4327 1300 - 2 โทรสาร 0 4327 1303
อีเมล : khonkaen@boi.go.th

· หน่วยงานบริการอื่นๆ ·

ศูนย์ประสานการบริการด้านการลงทุน
อาคารจัตุรัสจามจุรี ชั้น 18 ถนนพญาไท เขตปทุมวัน กรุงเทพฯ 10330
โทรศัพท์ 0 2209 1100 โทรสาร 0 2209 1199
อีเมล : osos@boi.go.th เว็บไซต์ : osos.boi.go.th

ศูนย์บริการวีซ่าและใบอนุญาตทำงาน
อาคารจัตุรัสจามจุรี ชั้น 18 ถนนพญาไท เขตปทุมวัน กรุงเทพฯ 10330
โทรศัพท์ 0 2209 1100 โทรสาร 0 2209 1194 อีเมล : visawork@boi.go.th
เว็บไซต์ : www.boi.go.th

สำนักงานคณะกรรมการส่งเสริมการลงทุน

555 ถนนวิภาวดีรังสิต เขตจตุจักร กรุงเทพฯ 10900 โทรศัพท์ 0 2553 8111 โทรสาร 0 2553 8222

อีเมล : head@boi.go.th เว็บไซต์ : www.boi.go.th

