



สำนักงานคณะกรรมการส่งเสริมการลงทุน  
www.boi.go.th

# คู่มือการขอรับ การส่งเสริม การลงทุน 2560







สำนักงานคณะกรรมการส่งเสริมการลงทุน  
www.boi.go.th

# คู่มือการขอรับ การส่งเสริม การลงทุน 2560

ฉบับแก้ไขปรับปรุง เดือนพฤศจิกายน 2560



## คำนำ

คู่มือการขอรับการส่งเสริมการลงทุนนี้ สำนักงานคณะกรรมการส่งเสริมการลงทุนได้จัดทำขึ้นเพื่อให้ความรู้เบื้องต้นในการขอรับการส่งเสริมการลงทุน สำหรับคำขอรับการส่งเสริมการลงทุนที่ยื่นตั้งแต่วันที่ 1 มกราคม 2558 เป็นต้นไป ข้อมูลในเล่มประกอบด้วย สิทธิประโยชน์ บัญชีประเภทกิจการที่ให้การส่งเสริมการลงทุนและประกาศที่เกี่ยวข้อง รวมทั้งกฎและหลักเกณฑ์ที่สำคัญในการขอรับการส่งเสริม ทั้งนี้บัญชีประเภทกิจการได้มีการปรับปรุงข้อมูลเพิ่มเติมตามประกาศคณะกรรมการส่งเสริมการลงทุนที่ ส.1/2558 ป.6/2559 ส.1/2560 ป./2560 9/2559 5/2559 และ 2/2559 ด้วยแล้ว

เนื่องจากนโยบายและหลักเกณฑ์การให้สิทธิประโยชน์ และบัญชีประเภทกิจการที่ให้การส่งเสริมการลงทุน อาจเปลี่ยนแปลงตามความเหมาะสม เพื่อให้ทราบรายละเอียดเพิ่มเติม สามารถตรวจสอบข้อมูลจากเว็บไซต์ [www.boi.go.th](http://www.boi.go.th) หรือสอบถามข้อมูลที่ อีเมล: [head@boi.go.th](mailto:head@boi.go.th) หรือศูนย์บริการลงทุน โทร. 0 2553 8111 และ 0 2553 8216

สำนักงานคณะกรรมการส่งเสริมการลงทุน  
พฤศจิกายน 2560

# สารบัญ

	หน้า
<b>ส่วนที่ 1 หลักเกณฑ์และนโยบาย</b>	
เกี่ยวกับสำนักงานคณะกรรมการส่งเสริมการลงทุน	4
สิทธิประโยชน์ตามพระราชบัญญัติส่งเสริมการลงทุน	6
นโยบายส่งเสริมการลงทุนระยะ 7 ปี (พ.ศ. 2558-2564)	6
หลักเกณฑ์การให้สิทธิและประโยชน์	10
บัญชีประเภทกิจการที่ให้การส่งเสริมการลงทุนทั่วไป	22
นโยบายและมาตรการพิเศษอื่นๆ	88
มาตรการส่งเสริมการลงทุนเพื่อปรับปรุงประสิทธิภาพการผลิต	89
นโยบายส่งเสริมการลงทุนเพื่อพัฒนาอุตสาหกรรมในพื้นที่จังหวัดชายแดนภาคใต้ และ	92
มาตรการส่งเสริมการลงทุนภายใต้โครงการเมืองต้นแบบ“สามเหลี่ยมมั่นคง มั่งคั่ง ยั่งยืน”	
นโยบายส่งเสริมการลงทุนในเขตพัฒนาเศรษฐกิจพิเศษ	95
บัญชีประเภทกิจการเป้าหมายในเขตพัฒนาเศรษฐกิจพิเศษ	99
<b>ส่วนที่ 2 ขั้นตอนและวิธีปฏิบัติในการขอรับการส่งเสริมการลงทุน</b>	
ขั้นตอนการใช้สิทธิและประโยชน์ตามโครงการที่ได้รับการส่งเสริมการลงทุน	112
วิธีปฏิบัติในการขอรับการส่งเสริมการลงทุน	112
ขั้นตอนการดำเนินการตามโครงการและการใช้สิทธิและประโยชน์	113
ขั้นตอนและกำหนดเวลาในการปฏิบัติงานส่งเสริมการลงทุน	115
<b>ส่วนที่ 3 รายละเอียดรายงานการศึกษาความเป็นไปได้</b>	
รายงานการศึกษาความเป็นไปได้ของโครงการที่ขอรับการส่งเสริมการลงทุน	119

# ส่วนที่ 1 หลักเกณฑ์และนโยบาย

## สำนักงานคณะกรรมการส่งเสริมการลงทุน

สำนักงานคณะกรรมการส่งเสริมการลงทุน เป็นส่วนราชการระดับกรม สังกัดสำนักนายกรัฐมนตรี มีหน้าที่และความรับผิดชอบในการส่งเสริมการลงทุน โดยคณะกรรมการส่งเสริมการลงทุนเป็นผู้กำหนดนโยบายส่งเสริมการลงทุน ภายใต้พระราชบัญญัติส่งเสริมการลงทุน พ.ศ. 2520 และฉบับแก้ไขเพิ่มเติม ฉบับที่ 2 พ.ศ. 2534 ฉบับที่ 3 พ.ศ. 2544 และฉบับที่ 4 พ.ศ. 2560

## แผนภูมิการแบ่งส่วนราชการ สำนักงานคณะกรรมการส่งเสริมการลงทุน

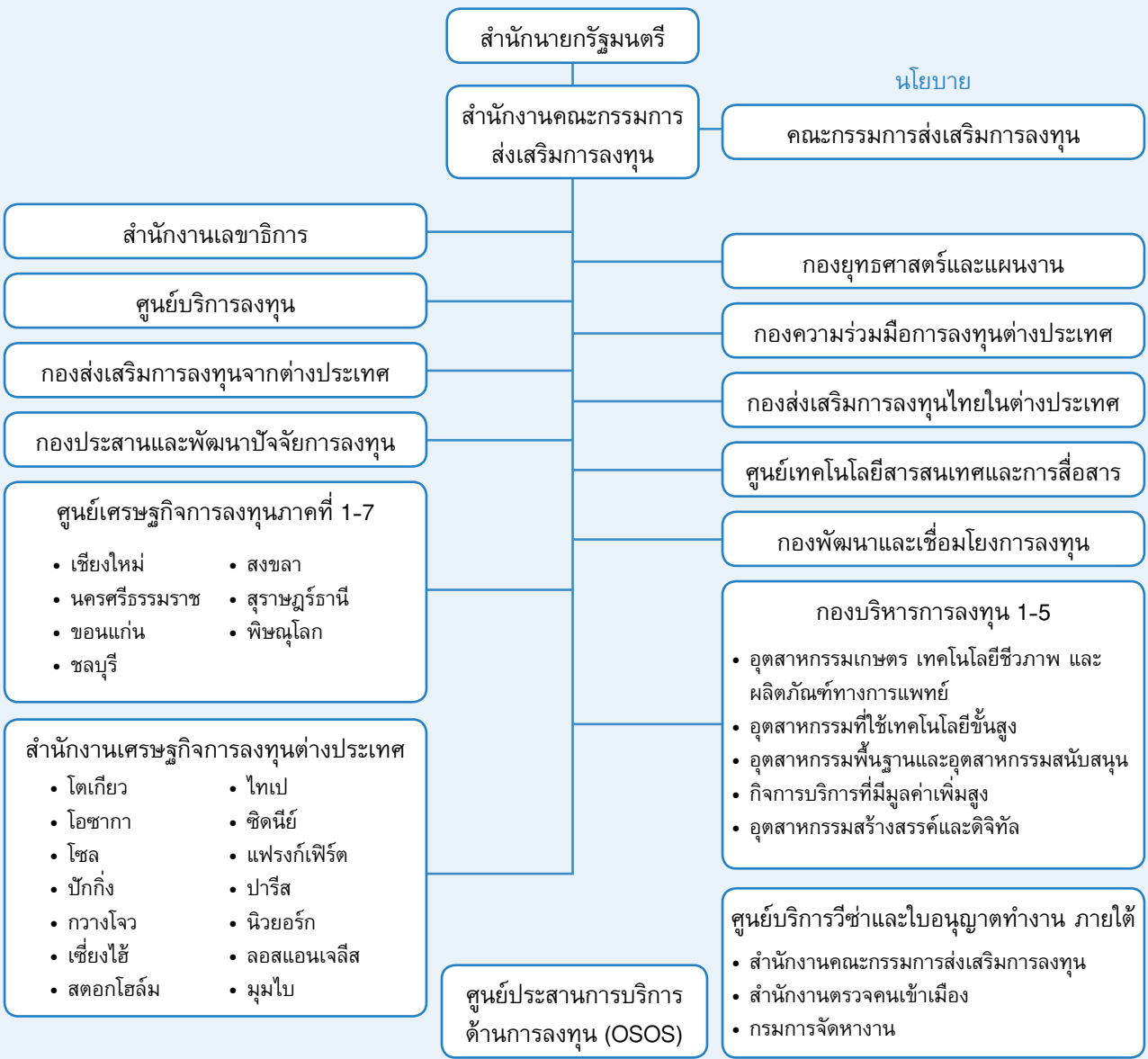

# กองที่กำกับดูแลและวิเคราะห์โครงการลงทุน และ กองที่ให้บริการคำปรึกษาและแนะนำ

## กองที่กำกับดูแลและวิเคราะห์โครงการลงทุน

### กองบริหาร การลงทุน 1

กำกับดูแลและวิเคราะห์  
โครงการลงทุนในหมวด  
» อุตสาหกรรมเกษตร  
เทคโนโลยีชีวภาพ  
และผลิตภัณฑ์ทาง  
การแพทย์

### กองบริหาร การลงทุน 2

กำกับดูแลและวิเคราะห์  
โครงการลงทุนในหมวด  
» อุตสาหกรรมที่ใช้  
เทคโนโลยีขั้นสูง

### กองบริหาร การลงทุน 3

กำกับดูแลและวิเคราะห์  
โครงการลงทุนในหมวด  
» อุตสาหกรรมพื้นฐาน  
และอุตสาหกรรม  
สนับสนุน

### กองบริหาร การลงทุน 4

กำกับดูแลและวิเคราะห์  
โครงการลงทุนในหมวด  
» กิจการบริการที่มี  
มูลค่าเพิ่มสูง

### กองบริหาร การลงทุน 5

กำกับดูแลและวิเคราะห์  
โครงการลงทุนในหมวด  
» อุตสาหกรรมสร้างสรรค์  
และดิจิทัล

## กองที่ให้บริการคำปรึกษาและแนะนำ

### ศูนย์บริการลงทุน

บริการให้คำปรึกษาและแนะนำ  
ในการขอรับการส่งเสริม  
การลงทุนและประสาน  
อำนวยความสะดวกต่างๆ  
ด้านการลงทุน

### ศูนย์ประสานการบริการ ด้านการลงทุน (OSOS)

บริการให้คำปรึกษาและ  
ข้อมูลเกี่ยวกับการดำเนินธุรกิจ  
และการขอใบอนุญาตต่างๆ

### กองพัฒนาและ เชื่อมโยงการลงทุน

บริการเชื่อมโยงอุตสาหกรรมและ  
จับคู่ทางธุรกิจ

# สิทธิประโยชน์ตามพระราชบัญญัติส่งเสริมการลงทุน

ในการได้รับการส่งเสริมการลงทุน ผู้ขอรับการส่งเสริมการลงทุนต้องปฏิบัติตามเงื่อนไขของคณะกรรมการส่งเสริมการลงทุนที่ระบุในบัตรส่งเสริมการลงทุน โดยจะได้รับสิทธิประโยชน์ซึ่งสรุปได้ดังนี้

## สิทธิประโยชน์

สิทธิประโยชน์ทางภาษีอากร	สิทธิประโยชน์ที่ไม่เกี่ยวกับภาษีอากร
<ul style="list-style-type: none"> <li>ยกเว้น/ลดหย่อนอากรขาเข้าสำหรับเครื่องจักร (มาตรา 28/29)</li> <li>ลดหย่อนอากรขาเข้าสำหรับวัตถุดิบหรือวัสดุจำเป็น (มาตรา 30)</li> <li>ยกเว้นอากรขาเข้าสำหรับของที่นำเข้ามาเพื่อใช้ในการวิจัยและพัฒนา (มาตรา 30/1)</li> <li>ยกเว้นภาษีเงินได้นิติบุคคลและเงินปันผล (มาตรา 31 และ 34)</li> <li>ลดหย่อนภาษีเงินได้นิติบุคคลร้อยละ 50 (มาตรา 35 (1) )</li> <li>ให้หักค่าขนส่ง ค่าไฟฟ้าและค่าน้ำประปาเป็นสองเท่า (มาตรา 35 (2) )</li> <li>ให้หักค่าติดตั้งหรือก่อสร้างสิ่งอำนวยความสะดวกเพิ่มขึ้นร้อยละ 25 (มาตรา 35 (3) )</li> <li>ยกเว้นอากรขาเข้าวัตถุดิบหรือวัสดุจำเป็นสำหรับการผลิตเพื่อการส่งออก (มาตรา 36)</li> </ul>	<ul style="list-style-type: none"> <li>อนุญาตให้นำคนต่างด้าวเข้ามาเพื่อศึกษาสู่ทางการลงทุน (มาตรา 24)</li> <li>อนุญาตให้นำช่างฝีมือและผู้ชำนาญการเข้ามาทำงานในกิจการที่ได้รับการส่งเสริมการลงทุน (มาตรา 25 และ 26)</li> <li>อนุญาตให้ถือกรรมสิทธิ์ที่ดิน (มาตรา 27)</li> <li>อนุญาตให้ส่งออกซึ่งเงินตราต่างประเทศ (มาตรา 37)</li> </ul>

## การใช้สิทธิและประโยชน์ด้านภาษีเงินได้นิติบุคคล

เนื่องจากการให้สิทธิและประโยชน์ด้านภาษีอากรต้องดำเนินการอย่างมีประสิทธิภาพ สามารถตรวจสอบได้ว่าการใช้สิทธิและประโยชน์มีความถูกต้องและสอดคล้องกับเงื่อนไขการให้การส่งเสริม และสามารถประเมินความคุ้มค่าของการส่งเสริมการลงทุนได้อย่างชัดเจน จึงกำหนดให้ผู้ได้รับการส่งเสริมต้องรายงานผลการดำเนินงานของโครงการต่อสำนักงาน เพื่อให้สำนักงานได้มีการตรวจสอบ ก่อนการพิจารณาอนุญาตให้ใช้สิทธิและประโยชน์การยกเว้นภาษีเงินได้นิติบุคคลในปีนั้นๆ ตามหลักเกณฑ์และวิธีการที่สำนักงานกำหนด

## นโยบายส่งเสริมการลงทุนระยะ 7 ปี (พ.ศ. 2558–2564)

ตามประกาศคณะกรรมการส่งเสริมการลงทุนที่ 2/2557 ลงวันที่ 3 ธันวาคม 2557 ซึ่งบังคับใช้กับคำขอที่ยื่นตั้งแต่วันที่ 1 มกราคม 2558

### วิสัยทัศน์

“ส่งเสริมการลงทุนที่มีคุณค่า ทั้งในประเทศและการลงทุนของไทยในต่างประเทศ เพื่อเพิ่มความสามารถในการแข่งขัน ก้าวพ้นการเป็นประเทศที่มีรายได้ระดับปานกลาง (Middle Income Trap) และเติบโตอย่างยั่งยืนตามหลักปรัชญาของเศรษฐกิจพอเพียง”



## เป้าหมายส่งเสริมการลงทุนตามประกาศคณะกรรมการส่งเสริมการลงทุนที่ 2/2557

- ส่งเสริมการลงทุนเพื่อพัฒนาความสามารถในการแข่งขันของประเทศ โดยการส่งเสริมการวิจัยและพัฒนา การสร้างนวัตกรรม การสร้างมูลค่าเพิ่มของภาคเกษตร ภาคอุตสาหกรรม ภาคบริการ และการส่งเสริมวิสาหกิจขนาดกลางและขนาดย่อม ตลอดจนส่งเสริมการแข่งขันที่เป็นธรรม และการลดความเหลื่อมล้ำทางเศรษฐกิจและสังคม
- ส่งเสริมกิจการที่เป็นมิตรต่อสิ่งแวดล้อม และมีการประหยัดพลังงานหรือใช้พลังงานทดแทน เพื่อการเติบโตอย่างสมดุลและยั่งยืน
- ส่งเสริมให้เกิดการรวมกลุ่มของการลงทุน (Cluster) ที่สอดคล้องกับศักยภาพของพื้นที่ และสร้างความเข้มแข็งของห่วงโซ่มูลค่า
- ส่งเสริมการลงทุนในพื้นที่จังหวัดชายแดนภาคใต้ เพื่อเสริมสร้างเศรษฐกิจท้องถิ่นที่เกื้อกูลต่อการสร้างความมั่นคงในพื้นที่
- ส่งเสริมการลงทุนในเขตพัฒนาเศรษฐกิจพิเศษ โดยเฉพาะพื้นที่ชายแดนทั้งในและนอกนิคมอุตสาหกรรม เพื่อให้เกิดการเชื่อมโยงทางเศรษฐกิจกับประเทศเพื่อนบ้าน และรองรับการรวมกลุ่มประชาคมเศรษฐกิจอาเซียน
- ส่งเสริมการลงทุนของไทยในต่างประเทศ เพื่อพัฒนาความสามารถในการแข่งขันของธุรกิจไทย และเพิ่มบทบาทของประเทศไทยในเวทีโลก

## หลักเกณฑ์การอนุมัติโครงการ

- เพื่อพัฒนาความสามารถในการแข่งขันของภาคเกษตร ภาคอุตสาหกรรม และภาคบริการ โครงการที่ขอรับการส่งเสริมการลงทุนต้องมีคุณสมบัติดังนี้
  - ต้องมีมูลค่าเพิ่มไม่น้อยกว่าร้อยละ 20 ของรายได้ ยกเว้นกิจการเกษตรกรรมและผลิตผลจากการเกษตร กิจการอิเล็กทรอนิกส์และชิ้นส่วน และกิจการตัดโลหะ ต้องมีมูลค่าเพิ่มไม่น้อยกว่าร้อยละ 10 ของรายได้
  - ต้องมีกรรมวิธีการผลิตที่ทันสมัย
  - ต้องใช้เครื่องจักรใหม่ หากเป็นกรณีใช้เครื่องจักรใช้แล้วจากต่างประเทศ ซึ่งแบ่งหลักเกณฑ์การพิจารณาเป็น 3 กรณี ดังนี้

### 1) กรณีทั่วไป

สภาพเครื่องจักร	ให้ใช้	สามารถนำมาคำนวณเงินภาษีตามมาตรา 31	ยกเว้นอากรขาเข้า	เงื่อนไข
ใหม่	✓	✓	✓	
เครื่องจักรใช้แล้วไม่เกิน 5 ปี	✓	✓	✗	จะต้องยื่นใบรับรองประสิทธิภาพเครื่องจักร ณ วันที่ยื่นบัญชีรายการเครื่องจักร
เครื่องจักรใช้แล้วเกิน 5 ปี แต่ไม่เกิน 10 ปี	✓	✗	✗	

### 2) กรณีย้ายฐานการผลิต

สภาพเครื่องจักร	ให้ใช้	สามารถนำมาคำนวณวงเงินภาษีตามมาตรา 31	ยกเว้นอากรขาเข้า	เงื่อนไข
ใหม่	✓	✓	✓	

สภาพเครื่องจักร	ให้ใช้	สามารถนำมาคำนวณ วงเงินภาษีตามมาตรา 31	ยกเว้นอากร ขาเข้า	เงื่อนไข
เครื่องจักรใช้แล้วไม่เกิน 5 ปี	✓	✓	✗	จะต้องยื่นใบรับรอง ประสิทธิภาพ เครื่องจักร ณ วันที่ ยื่นคำขอรับการ ส่งเสริมและวันที่ ยื่นบัญชีรายการ เครื่องจักร
เครื่องจักรใช้แล้วเกิน 5 ปี แต่ไม่เกิน 10 ปี	✓	✓ (สามารถนำมาคำนวณ วงเงินภาษีตามมาตรา 31 ได้ร้อยละ 50 ของ มูลค่าเครื่องจักรตาม บัญชี)	✗	
เครื่องจักรใช้แล้วเกิน 10 ปี	✓	✗	✗	

3) กรณีอื่นๆ

สภาพเครื่องจักร	ให้ใช้	สามารถนำมาคำนวณ วงเงินภาษีตามมาตรา 31	ยกเว้นอากร ขาเข้า	เงื่อนไข
กิจการขนส่งทางเรือ กิจการขนส่งทางอากาศ* และแม่พิมพ์	✓	✓	✓	

หมายเหตุ

- คำว่า "ย้ายฐานการผลิต" หมายถึง การย้ายสายการผลิตบางส่วนหรือทั้งหมดมาจากต่างประเทศ โดยเครื่องจักรนั้นจะต้องเป็นของบริษัทในเครือหรือบริษัทที่มีความเกี่ยวข้องกัน
- ใบรับรองประสิทธิภาพเครื่องจักร หมายถึง ใบรับรองจากสถาบันที่เชื่อถือได้ในการรับรองประสิทธิภาพเครื่องจักร ซึ่งจะต้องมีรายงานการปรับปรุงซ่อมแซมพร้อมกับการรับรอง โดยมีเอกสารหลักฐานเกี่ยวกับรายละเอียดการปรับปรุงซ่อมแซมครบถ้วน และในระหว่างทำการตรวจสอบเครื่องจักรและอุปกรณ์นั้น ต้องมีการเดินเครื่องเพื่อทดสอบความสามารถและหน้าที่ของเครื่องจักรอย่างครบถ้วนตามข้อกำหนดในการตรวจสอบ รวมทั้งมีรายงานผลกระทบต่อสิ่งแวดล้อม มาตรฐานความปลอดภัย และการใช้พลังงานว่ายังอยู่ในเกณฑ์ที่ยอมรับได้ โดยจะต้องระบุรายละเอียดที่สำคัญ 6 ประการคือ
  - 1) รายละเอียดของการปรับปรุงซ่อมแซมและผลการวิเคราะห์อายุการใช้งานที่เหลืออยู่
  - 2) ปีที่ผลิต
  - 3) ผลของการทดสอบเดินเครื่อง
  - 4) รายงานการตรวจสอบผลกระทบต่อสิ่งแวดล้อม มาตรฐานความปลอดภัย และการใช้พลังงาน
  - 5) การประเมินราคาที่เหมาะสม (ทั้งนี้ สามารถยื่นใบรับรองการประเมินราคาเครื่องจักรแยกเพิ่มเติมเป็นอีกฉบับก็ได้)
  - 6) รายงานการตรวจสอบ วันที่ และสถานที่ที่ทำการตรวจสอบ
- \* เครื่องบินในกิจการขนส่งทางอากาศจะต้องมีอายุไม่เกิน 14 ปี (รายละเอียดตามเงื่อนไขประเภทกิจการ 7.3.4)

- 1.4 โครงการที่มีเงินลงทุน (ไม่รวมค่าที่ดินและทุนหมุนเวียน) ตั้งแต่ 10 ล้านบาทขึ้นไป ต้องดำเนินการให้ได้รับใบรับรองระบบคุณภาพตามมาตรฐาน ISO 9000 หรือ ISO 14000 หรือมาตรฐานสากลอื่นที่เทียบเท่าภายใน 2 ปี นับแต่วันครบเปิดดำเนินการ หากไม่สามารถดำเนินการได้ จะถูกเพิกถอนสิทธิและประโยชน์การยกเว้นภาษีเงินได้นิติบุคคล 1 ปี
- 1.5 สำหรับกิจการที่ได้รับสัมปทานและกิจการแปรรูปรัฐวิสาหกิจ คณะกรรมการจะใช้แนวทางการพิจารณาตามมติคณะรัฐมนตรี เมื่อวันที่ 25 พฤษภาคม 2541 และวันที่ 30 พฤศจิกายน 2547
  - 1) โครงการลงทุนของรัฐวิสาหกิจตามพระราชบัญญัติทุนรัฐวิสาหกิจ พ.ศ. 2542 ไม่อยู่ในข่ายที่จะได้รับการส่งเสริมการลงทุน
  - 2) โครงการที่ได้รับสัมปทานที่เอกชนดำเนินการ โดยจะต้องโอนกรรมสิทธิ์ให้แก่รัฐ (Build Transfer Operate หรือ Build Operate Transfer) หน่วยงานของรัฐที่เป็นเจ้าของโครงการ

ดังกล่าวที่ประสงค์จะให้ผู้ได้รับสัมปทานได้รับสิทธิและประโยชน์การส่งเสริมการลงทุน จะต้องเสนอโครงการให้คณะกรรมการส่งเสริมการลงทุนพิจารณาตั้งแต่เริ่มต้นโครงการ ก่อนออกประกาศเชิญชวนเอกชนเข้าร่วมประมูล และในขั้นประมูลจะต้องมีประกาศระบุ โดยชัดเจนว่าเอกชนจะได้รับสิทธิและประโยชน์ใดบ้าง ในหลักการคณะกรรมการส่งเสริมการลงทุนจะไม่ให้การส่งเสริมการลงทุนกรณีเอกชนต้องจ่ายผลตอบแทนให้แก่รัฐในการ รับสัมปทาน เว้นแต่เป็นผลตอบแทนที่สมเหตุสมผลกับการลงทุนที่รัฐใช้ในโครงการนั้น

- 3) โครงการของรัฐที่ให้เอกชนลงทุนและเป็นเจ้าของ (Build Own Operate) รวมทั้งให้เอกชน เข้าหรือบริหารโดยจ่ายผลตอบแทนให้รัฐในลักษณะค่าเช่า คณะกรรมการส่งเสริมการลงทุน จะพิจารณาให้การส่งเสริมการลงทุนตามหลักเกณฑ์ปกติ
- 4) การแปรรูปรัฐวิสาหกิจ หากจำเป็นต้องได้รับการสนับสนุนจากรัฐควรพิจารณาตั้งงบประมาณ ที่เหมาะสมภายหลังจากการแปรรูปจากรัฐวิสาหกิจเป็นบริษัทจำกัดตามพระราชบัญญัติทุน รัฐวิสาหกิจ พ.ศ. 2542 แล้วหากต้องการขยายงานจะขอรับการส่งเสริมการลงทุนได้เฉพาะ ส่วนที่ลงทุนเพิ่ม โดยจะได้รับสิทธิและประโยชน์ตามหลักเกณฑ์ปกติ

## 2. การป้องกันผลกระทบต่อคุณภาพสิ่งแวดล้อม

- 2.1 ต้องมีแนวทางและมาตรการในการป้องกันและลดผลกระทบต่อคุณภาพสิ่งแวดล้อมที่เพียงพอและมีประสิทธิภาพ สำหรับโครงการที่อาจก่อให้เกิดผลกระทบต่อคุณภาพสิ่งแวดล้อม คณะกรรมการ จะพิจารณาเป็นพิเศษในเรื่องสถานที่ตั้งและวิธีจัดการมลพิษ
- 2.2 กรณีกิจการใดที่มีรายละเอียดโครงการหรือกิจกรรมต่อเนื่อง ที่อยู่ในข่ายตามประเภทและขนาด โครงการที่ต้องทำรายงานการวิเคราะห์ผลกระทบต่อสิ่งแวดล้อม ให้โครงการหรือกิจการนั้น ต้องปฏิบัติตามกฎหมายว่าด้วยสิ่งแวดล้อม หรือตามมติคณะรัฐมนตรีที่เกี่ยวข้องนั้นๆ ด้วย
- 2.3 โครงการที่ตั้งในจังหวัดระยอง ต้องปฏิบัติตามประกาศสำนักงานคณะกรรมการส่งเสริมการลงทุน ที่ ป.1/2554 เรื่อง นโยบายส่งเสริมอุตสาหกรรมในพื้นที่จังหวัดระยอง ลงวันที่ 2 พฤษภาคม 2554

## 3. เงินลงทุนขั้นต่ำและความเป็นไปได้ของโครงการ

- 3.1 ต้องมีเงินลงทุนขั้นต่ำของแต่ละโครงการไม่น้อยกว่า 1 ล้านบาท (ไม่รวมค่าที่ดินและทุนหมุนเวียน) เว้นแต่กรณีที่กำหนดไว้เป็นการเฉพาะในบัญชีประเภทกิจการที่ให้การส่งเสริมการลงทุนท้ายประกาศ ทั้งนี้ สำหรับกลุ่มธุรกิจบริการที่ใช้ฐานความรู้เป็นปัจจัยหลักในการดำเนินธุรกิจ ให้พิจารณาเงิน ลงทุนขั้นต่ำจากเงินเดือนบุคลากรต่อปี ซึ่งจะกำหนดไว้เป็นการเฉพาะในบัญชีประเภทกิจการ ที่ให้การส่งเสริมการลงทุนท้ายประกาศ
- 3.2 ต้องมีอัตราส่วนหนี้สินต่อทุนจดทะเบียนไม่เกิน 3 ต่อ 1 สำหรับโครงการริเริ่ม ส่วนโครงการขยาย จะพิจารณาตามความเหมาะสมเป็นรายกรณี
- 3.3 โครงการที่มีเงินลงทุน (ไม่รวมค่าที่ดินและทุนหมุนเวียน) มากกว่า 2,000 ล้านบาท ต้องเสนอ รายงานการศึกษาความเป็นไปได้ของโครงการตามที่คณะกรรมการกำหนด

## หลักเกณฑ์การถือหุ้นของต่างชาติ

คณะกรรมการกำหนดหลักเกณฑ์การถือหุ้นของต่างชาติสำหรับโครงการที่ขอรับการส่งเสริมการลงทุน ดังนี้

1. โครงการลงทุนในกิจการตามที่ปรากฏในบัญชีหนึ่ง ท้ายพระราชบัญญัติการประกอบธุรกิจของคนต่างด้าว พ.ศ. 2542 ต้องมีผู้ที่มีสัญชาติไทยถือหุ้นรวมกันไม่น้อยกว่าร้อยละ 51 ของทุนจดทะเบียน
2. โครงการลงทุนในกิจการตามที่ปรากฏในบัญชีสอง และบัญชีสาม ท้ายพระราชบัญญัติการประกอบธุรกิจ ของคนต่างด้าว พ.ศ. 2542 อนุญาตให้ต่างชาติถือหุ้นข้างมากหรือทั้งสิ้นได้ เว้นแต่กรณีที่มีกฎหมายอื่น กำหนดไว้เป็นการเฉพาะ
3. เมื่อมีเหตุฉุกเฉินสมควร คณะกรรมการอาจกำหนดสัดส่วนการถือหุ้นของต่างชาติเป็นการเฉพาะสำหรับ กิจการที่ให้การส่งเสริมการลงทุนบางประเภท

# หลักเกณฑ์การให้สิทธิและประโยชน์

## 1 สิทธิประโยชน์พื้นฐาน

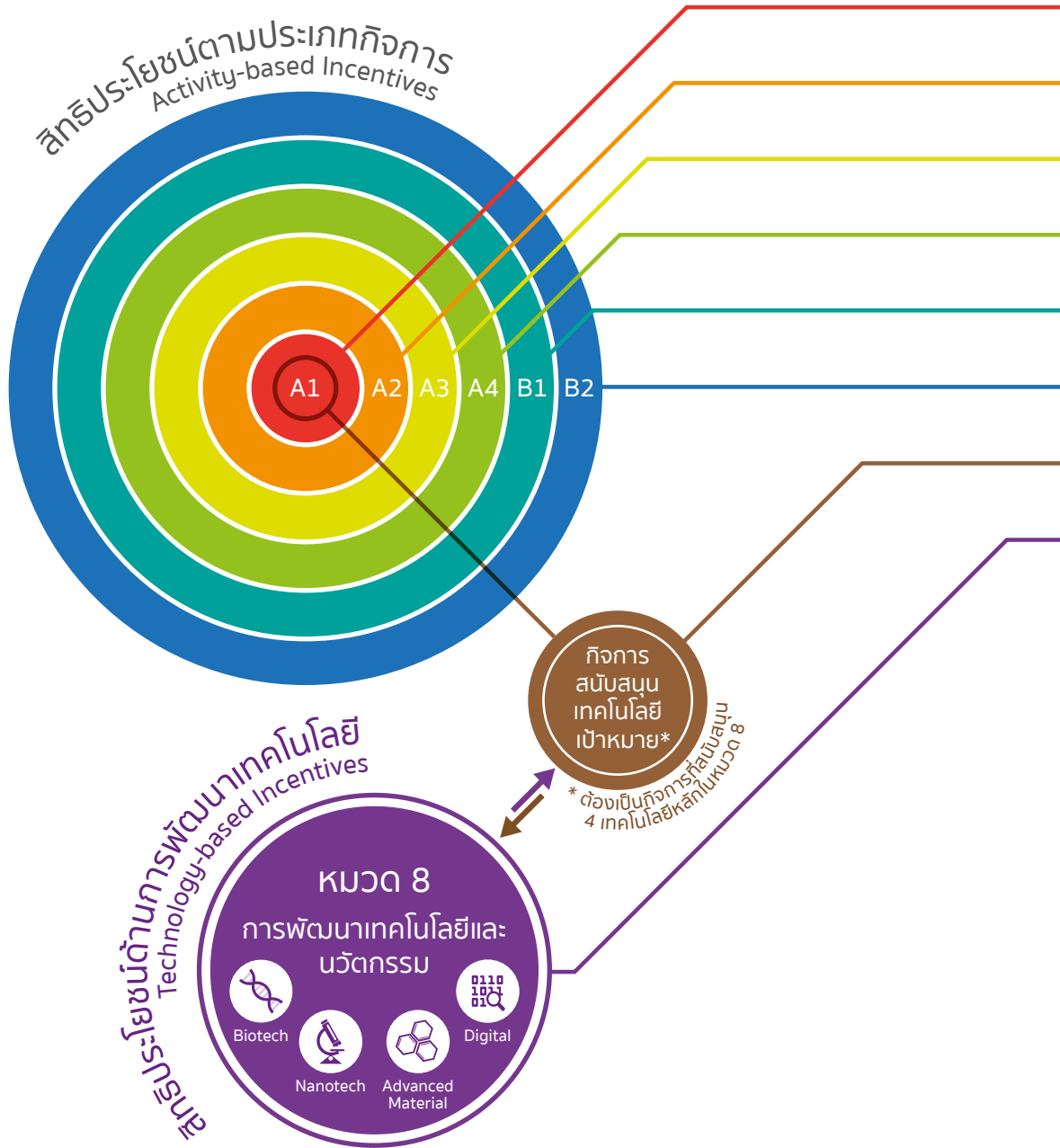

ยกเว้นภาษีเงินได้ นิติบุคคล	ยกเว้นอากร นำเข้าเครื่องจักร	ยกเว้นอากรของนำเข้า เพื่อวิจัยและพัฒนา	ยกเว้นอากรวัตถุดิบ ผลิตเพื่อส่งออก	สิทธิประโยชน์อื่นๆ ที่ไม่ใช่ภาษี
8 ปี ไม่กำหนดวงเงิน	✓	เฉพาะประเภทกิจการ 7.11 และ 7.12.1 - 7.12.4	✓	✓
8 ปี	✓	—	✓	✓
5 ปี	✓	—	✓	✓
3 ปี	✓	—	✓	✓
— *	✓	—	✓	✓
— *	—	—	✓	✓
10 ปี ไม่กำหนดวงเงิน	✓	เฉพาะประเภทกิจการ 7.11	✓	✓
10 ปี ไม่กำหนดวงเงิน	✓	✓	✓	✓

### กลุ่มกิจการที่จะได้รับสิทธิและประโยชน์พื้นฐาน

- A1** อุตสาหกรรมฐานความรู้ เน้นการออกแบบ ทำ R&D เพื่อเพิ่มขีดความสามารถในการแข่งขันของประเทศ
- A2** กิจการโครงสร้างพื้นฐานเพื่อพัฒนาประเทศ และกิจการที่ใช้เทคโนโลยีขั้นสูงเพื่อสร้างมูลค่าเพิ่ม แต่มีการลงทุนในประเทศน้อยหรือยังไม่มีการลงทุน
- A3** กิจการที่ใช้เทคโนโลยีขั้นสูงซึ่งมีความสำคัญต่อการพัฒนาประเทศ โดยมีฐานการผลิตอยู่บ้างเล็กน้อย
- A4** กิจการที่มีระดับเทคโนโลยีไม่เท่ากลุ่ม A1-A3 แต่ช่วยสร้างมูลค่าเพิ่มแก่วัตถุดิบในประเทศ และเสริมความแข็งแกร่งให้แก่ห่วงโซ่อุปทาน
- B1** อุตสาหกรรมสนับสนุนที่ใช้เทคโนโลยีไม่สูง แต่ยังสำคัญต่อห่วงโซ่มูลค่า
- B2** กิจการสนับสนุนการพัฒนาเทคโนโลยีเป้าหมาย ซึ่งมีความร่วมมือตามเงื่อนไขที่กำหนด ประกอบด้วย กิจการประเภท 5.6, 7.11, 7.13, 7.14, 7.15 และ 7.19
- 8** หมวด 8 การพัฒนาเทคโนโลยีและนวัตกรรม ได้แก่ กิจการพัฒนาเทคโนโลยีเป้าหมาย เช่น กิจการพัฒนา Biotechnology, Nanotechnology, Advanced Material Technology และ Digital Technology

\* กลุ่มกิจการ B1 และ B2 จะได้รับยกเว้นภาษีเงินได้นิติบุคคล 3 ปี ในกรณีดังต่อไปนี้

- กรณีมีการนำระบบอัตโนมัติหรือหุ่นยนต์มาใช้ โดยจำกัดวงเงินร้อยละ 50 ของเงินลงทุนโดยไม่รวมค่าที่ดินและทุนหมุนเวียน
- กรณีมีการใช้เครื่องจักรที่มีการเชื่อมโยงหรือสนับสนุนอุตสาหกรรมการผลิตเครื่องจักรระบบอัตโนมัติในประเทศ ไม่น้อยกว่าร้อยละ 30 ของมูลค่าเครื่องจักรที่ใช้ในโครงการ โดยจำกัดวงเงินร้อยละ 100 ของเงินลงทุนโดยไม่รวมค่าที่ดินและทุนหมุนเวียน
- ยื่นคำขอรับการส่งเสริมการลงทุนภายในวันที่ 30 ธันวาคม 2563

# 2 สิทธิประโยชน์เพิ่มเติมตามคุณค่าของโครงการ (Merit-based Incentives)

เพื่อจูงใจและกระตุ้นให้มีการลงทุนหรือการใช้จ่ายในกิจกรรมที่จะเป็นประโยชน์ต่อประเทศหรืออุตสาหกรรมโดยรวมมากขึ้น คณะกรรมการจึงกำหนดสิทธิและประโยชน์เพิ่มเติมตามคุณค่าของโครงการ

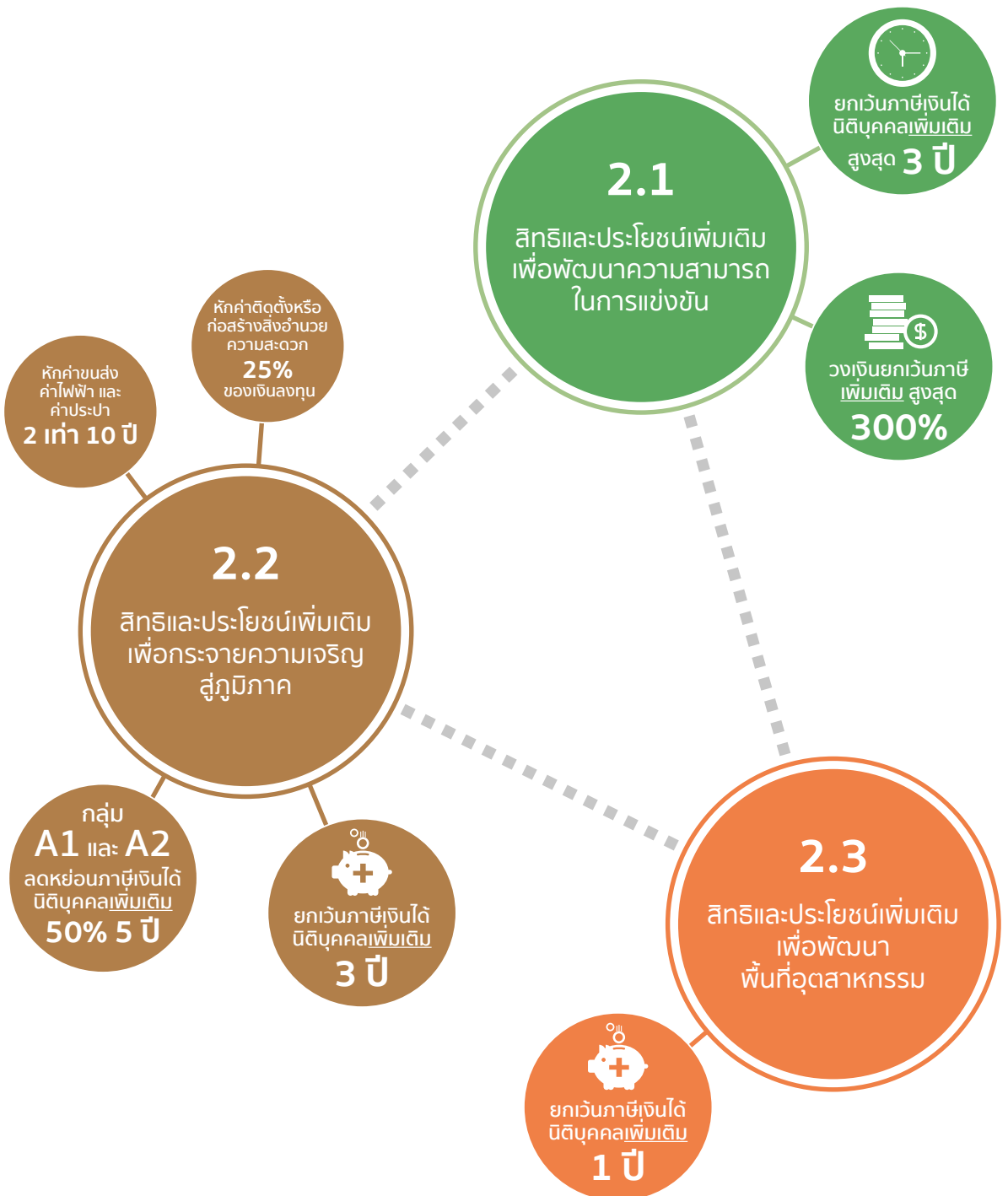

# 2.1

## สิทธิและประโยชน์เพิ่มเติมเพื่อพัฒนาความสามารถในการแข่งขัน



วงเงินยกเว้นภาษีเงินได้นิติบุคคลเพิ่มเติม  
(ร้อยละของเงินลงทุน/ค่าใช้จ่ายที่เกิดขึ้น)

การวิจัยและพัฒนาเทคโนโลยี และนวัตกรรม  
ทั้งที่ดำเนินการเอง หรือว่าจ้างผู้อื่นในประเทศ  
หรือร่วมวิจัยกับองค์กรในต่างประเทศ

300%

การสนับสนุนกองทุนพัฒนาเทคโนโลยีและบุคลากร  
สถาบันการศึกษา ศูนย์ฝึกอบรมเฉพาะทาง สถาบันวิจัย  
หน่วยงานรัฐด้านวิทยาศาสตร์และเทคโนโลยี ตามที่  
คณะกรรมการเห็นชอบ

100%

ค่าธรรมเนียมการใช้สิทธิเทคโนโลยีที่พัฒนา  
จากในประเทศ

200%

การฝึกอบรมด้านเทคโนโลยีขั้นสูง

200%

การพัฒนาผู้ผลิตวัตถุดิบหรือชิ้นส่วนในประเทศ  
(Local Supplier) ที่มีผู้มีสัญชาติไทยคือหุ้นไม่น้อยกว่า  
ร้อยละ 51 ในการฝึกอบรมด้านเทคโนโลยีขั้นสูง  
และการให้ความช่วยเหลือทางเทคนิค

200%

การออกแบบผลิตภัณฑ์และบรรจุภัณฑ์ ทั้งที่ดำเนินการเอง  
หรือว่าจ้างผู้อื่นในประเทศ ตามที่คณะกรรมการเห็นชอบ

200%

ระยะเวลายกเว้นภาษีเงินได้นิติบุคคลเพิ่มเติม  
(พร้อมวงเงินเพิ่มเติม)

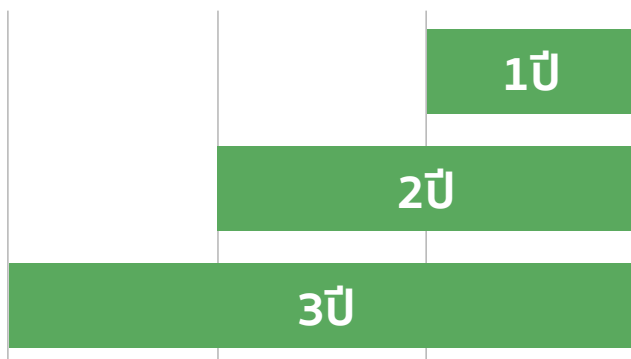

เงินลงทุน/ค่าใช้จ่าย ต่อยอดขายรวมใน 3 ปีแรก  
ร้อยละ 1 หรือ ไม่น้อยกว่า 200 ล้านบาท  
แล้วแต่มูลค่าใดต่ำกว่า

เงินลงทุน/ค่าใช้จ่าย ต่อยอดขายรวมใน 3 ปีแรก  
ร้อยละ 2 หรือ ไม่น้อยกว่า 400 ล้านบาท  
แล้วแต่มูลค่าใดต่ำกว่า

เงินลงทุน/ค่าใช้จ่าย ต่อยอดขายรวมใน 3 ปีแรก  
ร้อยละ 3 หรือ ไม่น้อยกว่า 600 ล้านบาท  
แล้วแต่มูลค่าใดต่ำกว่า

# 2.1

## สิทธิและประโยชน์เพิ่มเติมเพื่อพัฒนาความสามารถในการแข่งขัน (ต่อ)

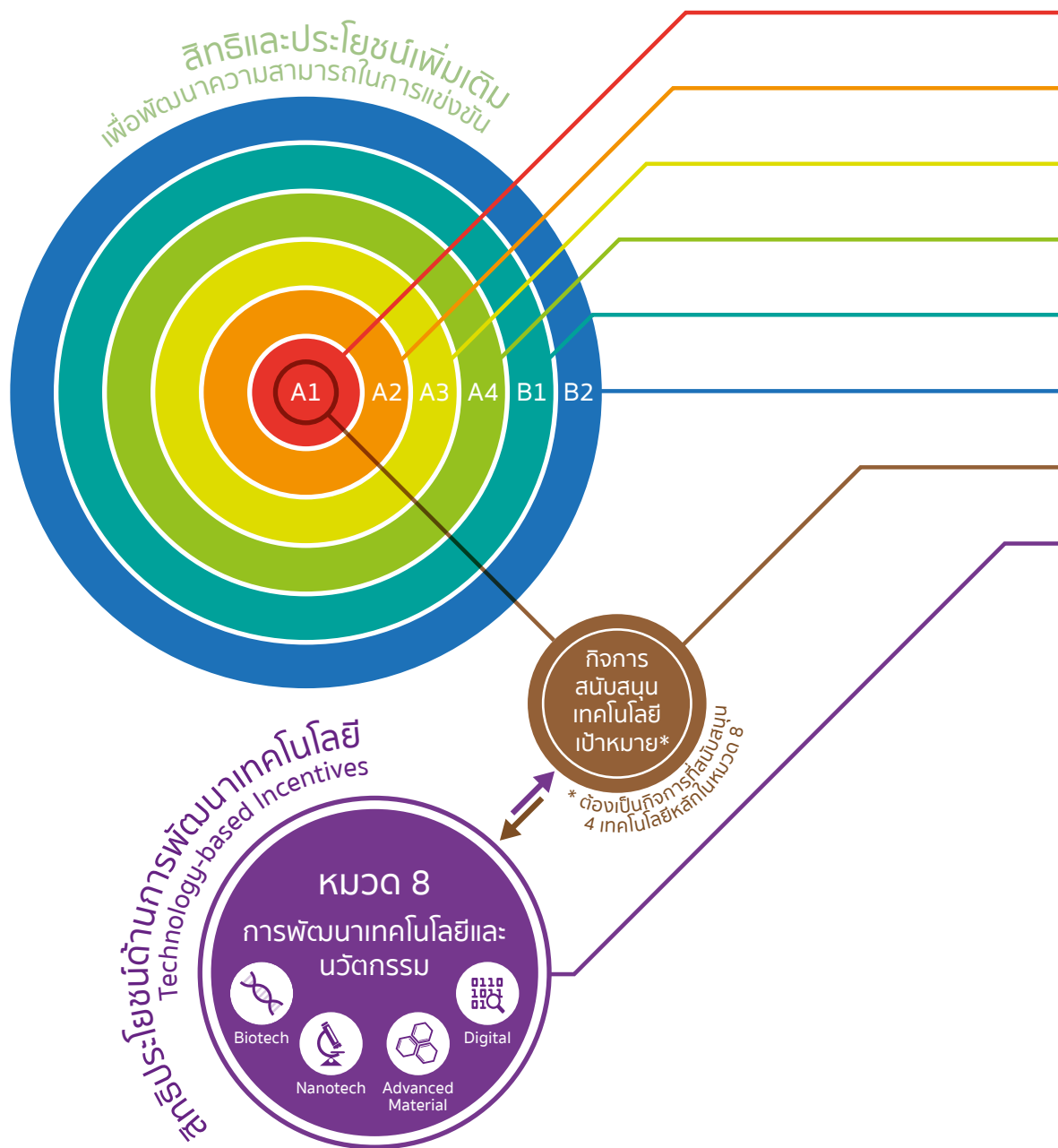



ยกเว้นภาษีเงินได้ นิติบุคคล	ยกเว้นภาษีเงินได้นิติบุคคล เพิ่มเติม	SCM
8 ปี ไม่กำหนดวงเงิน	1-3 ปี ไม่กำหนดวงเงิน	9-11 ปี ไม่กำหนดวงเงิน
8 ปี	1-3 ปี ได้วงเงินเพิ่มเติม	9-11 ปี ได้วงเงินเพิ่มเติม
5 ปี	1-3 ปี ได้วงเงินเพิ่มเติม	6-8 ปี ได้วงเงินเพิ่มเติม
3 ปี	1-3 ปี ได้วงเงินเพิ่มเติม	4-6 ปี ได้วงเงินเพิ่มเติม
—	1-3 ปี*	1-3 ปี*
—	—	—
10 ปี ไม่กำหนดวงเงิน	1-3 ปี	11-13 ปี ไม่กำหนดวงเงิน
10 ปี ไม่กำหนดวงเงิน	1-3 ปี	11-13 ปี ไม่กำหนดวงเงิน

\* โดยยกเว้นภาษีเงินได้นิติบุคคลตามจำนวนเงินลงทุน/ค่าใช้จ่ายด้านการพัฒนาความสามารถในการแข่งขัน

## กลุ่มกิจการที่จะได้รับสิทธิและประโยชน์เพิ่มเติม เพื่อพัฒนาความสามารถในการแข่งขัน

- A1** อุตสาหกรรมฐานความรู้ เน้นการออกแบบ ทำ R&D เพื่อเพิ่มขีดความสามารถในการแข่งขันของประเทศ
  - A2** กิจการโครงสร้างพื้นฐานเพื่อพัฒนาประเทศ และกิจการที่ใช้เทคโนโลยีขั้นสูงเพื่อสร้างมูลค่าเพิ่ม แต่มีการลงทุนในประเทศน้อยหรือยังไม่มีการลงทุน
  - A3** กิจการที่ใช้เทคโนโลยีขั้นสูงซึ่งมีความสำคัญต่อการพัฒนาประเทศ โดยมีฐานการผลิตอยู่บ้างเล็กน้อย
  - A4** กิจการที่มีระดับเทคโนโลยีไม่ต่ำกลุ่ม A1-A3 แต่ช่วยสร้างมูลค่าเพิ่มแก่วัตถุดิบในประเทศ และเสริมความแข็งแกร่งให้แก่ห่วงโซ่อุปทาน
  - B1** อุตสาหกรรมสนับสนุนที่ใช้เทคโนโลยีไม่สูง แต่ยังสำคัญต่อห่วงโซ่มูลค่า
  - 8** กิจการสนับสนุนการพัฒนาเทคโนโลยีเป้าหมาย ซึ่งมีความร่วมมือตามเงื่อนไขที่กำหนด ประกอบด้วย กิจการประเภท 5.6, 7.11, 7.13, 7.14, 7.15 และ 7.19
- หมวด 8 การพัฒนาเทคโนโลยีและนวัตกรรม ได้แก่ กิจการพัฒนาเทคโนโลยีเป้าหมาย เช่น กิจการพัฒนา Biotechnology, Nanotechnology, Advanced Material Technology และ Digital Technology

### การยื่นขอรับสิทธิและประโยชน์เพิ่มเติมตามคุณค่าของโครงการ\*

ผู้ขอสามารถเลือกขอรับสิทธิและประโยชน์เพิ่มเติมตามคุณค่าของโครงการประเภทเดียวหรือหลายประเภทก็ได้ ทั้งนี้ต้องเป็นไปตามเกณฑ์ที่กำหนด

- (1) กรณีโครงการที่อยู่ในข่ายได้รับสิทธิและประโยชน์ในการยกเว้นภาษีเงินได้นิติบุคคล (กิจการกลุ่ม A)
  - ผู้ขอรับการส่งเสริมที่มีความประสงค์จะขอรับสิทธิและประโยชน์เพิ่มเติมตามคุณค่าของโครงการ (Merit-based Incentives) สามารถยื่นแบบประกอบคำขอรับการส่งเสริมสำหรับสิทธิและประโยชน์เพิ่มเติมเพื่อพัฒนาความสามารถในการแข่งขัน (F PA PP 37) พร้อมกับการยื่นคำขอรับการส่งเสริมหรือยื่นเพิ่มเติมภายหลังได้
  - กรณีที่ยื่นคำขอเพื่อขอรับสิทธิและประโยชน์เพิ่มเติมในภายหลัง ผู้ขอรับการส่งเสริมจะต้องมีสิทธิและประโยชน์ในการยกเว้นภาษีเงินได้นิติบุคคลตามมาตรา 31 เหลืออยู่ทั้งระยะเวลาและวงเงินที่ได้รับการยกเว้นภาษีเงินได้นิติบุคคล
- (2) กรณีโครงการที่ไม่อยู่ในข่ายได้รับสิทธิและประโยชน์ในการยกเว้นภาษีเงินได้นิติบุคคล (กิจการกลุ่ม B)
  - ผู้ขอรับการส่งเสริมที่มีความประสงค์จะขอรับสิทธิและประโยชน์เพิ่มเติมตามคุณค่าของโครงการ (Merit-based Incentives) จะต้องยื่นแบบประกอบคำขอรับการส่งเสริมสำหรับสิทธิและประโยชน์เพิ่มเติมเพื่อพัฒนาความสามารถในการแข่งขัน (F PA PP 37) พร้อมกับการยื่นคำขอรับการส่งเสริมเท่านั้น

### คำชี้แจงเพิ่มเติมเกี่ยวกับขอรับสิทธิประโยชน์เพิ่มเติมตามคุณค่าของโครงการ ประเภทค่าใช้จ่ายในการสนับสนุนกองทุนด้านการพัฒนาเทคโนโลยีและการบุคลากร ดังนี้

1. ผู้ขอรับการส่งเสริมจะต้องเสนอแผนการสนับสนุน ที่ได้รับความเห็นชอบจากกองทุนเพื่อการพัฒนาวิทยาศาสตร์และเทคโนโลยีของสำนักงานพัฒนาวิทยาศาสตร์และเทคโนโลยีแห่งชาติ (สวทช.)\*\* โดยจะต้องดำเนินการตามแผนการสนับสนุนให้เสร็จสิ้น ก่อนสิ้นสุดสิทธิและประโยชน์ยกเว้นภาษีเงินได้นิติบุคคลที่ได้รับตามหลักเกณฑ์ปกติ ไม่ว่าจะเป็ระยะเวลาหรือวงเงินที่ได้รับการยกเว้นภาษีเงินได้นิติบุคคล
2. ผู้ขอรับการส่งเสริมจะต้องเสนอแผนสนับสนุนที่ได้รับความเห็นชอบจากกองทุนเพื่อการพัฒนาวิทยาศาสตร์และเทคโนโลยีของสำนักงานพัฒนาวิทยาศาสตร์และเทคโนโลยีแห่งชาติ (สวทช.) โดยจะต้องดำเนินการตามแผนการสนับสนุนให้เสร็จสิ้นภายใน 1 ปี นับแต่วันที่เริ่มมีรายได้จากการประกอบกิจการ
3. การพิจารณาค่าใช้จ่ายในการสนับสนุนกองทุนเพื่อการพัฒนาวิทยาศาสตร์และเทคโนโลยีของสำนักงานพัฒนาวิทยาศาสตร์และเทคโนโลยีแห่งชาติ (สวทช.) จะพิจารณาเปรียบเทียบกับยอดขายรวมของโครงการที่ขอรับสิทธิและประโยชน์เพิ่มเติม ทั้งนี้ หากการดำเนินการจริงมียอดขายสูงกว่าที่ประมาณการไว้ สำนักงานจะอนุญาตให้ดำเนินการสนับสนุนเพิ่มเติมได้ภายใน 1 ปี นับแต่วันสิ้นรอบระยะเวลาบัญชีปีที่ 3 แต่หากการดำเนินการจริงมียอดขายลดลงจากที่ประมาณการไว้ สำนักงานจะไม่อนุญาตให้ผู้ได้รับสิทธิและประโยชน์เพิ่มเติมรับส่วนต่างจากการสนับสนุนคืน

\* รายละเอียดตามคำชี้แจงลงวันที่ 7 มิถุนายน 2560

\*\* ผู้ประสงค์จะขอรับการส่งเสริม จะต้องยื่น “แบบแสดงความจำนงขอสนับสนุนกองทุนเพื่อการพัฒนาวิทยาศาสตร์และเทคโนโลยี” ต่อสำนักงานพัฒนาวิทยาศาสตร์และเทคโนโลยีแห่งชาติ (สวทช.) เมื่อ สวทช. ได้ให้ความเห็นชอบแล้ว จึงนำหนังสือแนบมาประกอบคำขอรับส่งเสริมฯ เพิ่มเติมตามคุณค่าโครงการของสำนักงานต่อไป

## แผนที่ประเทศไทย

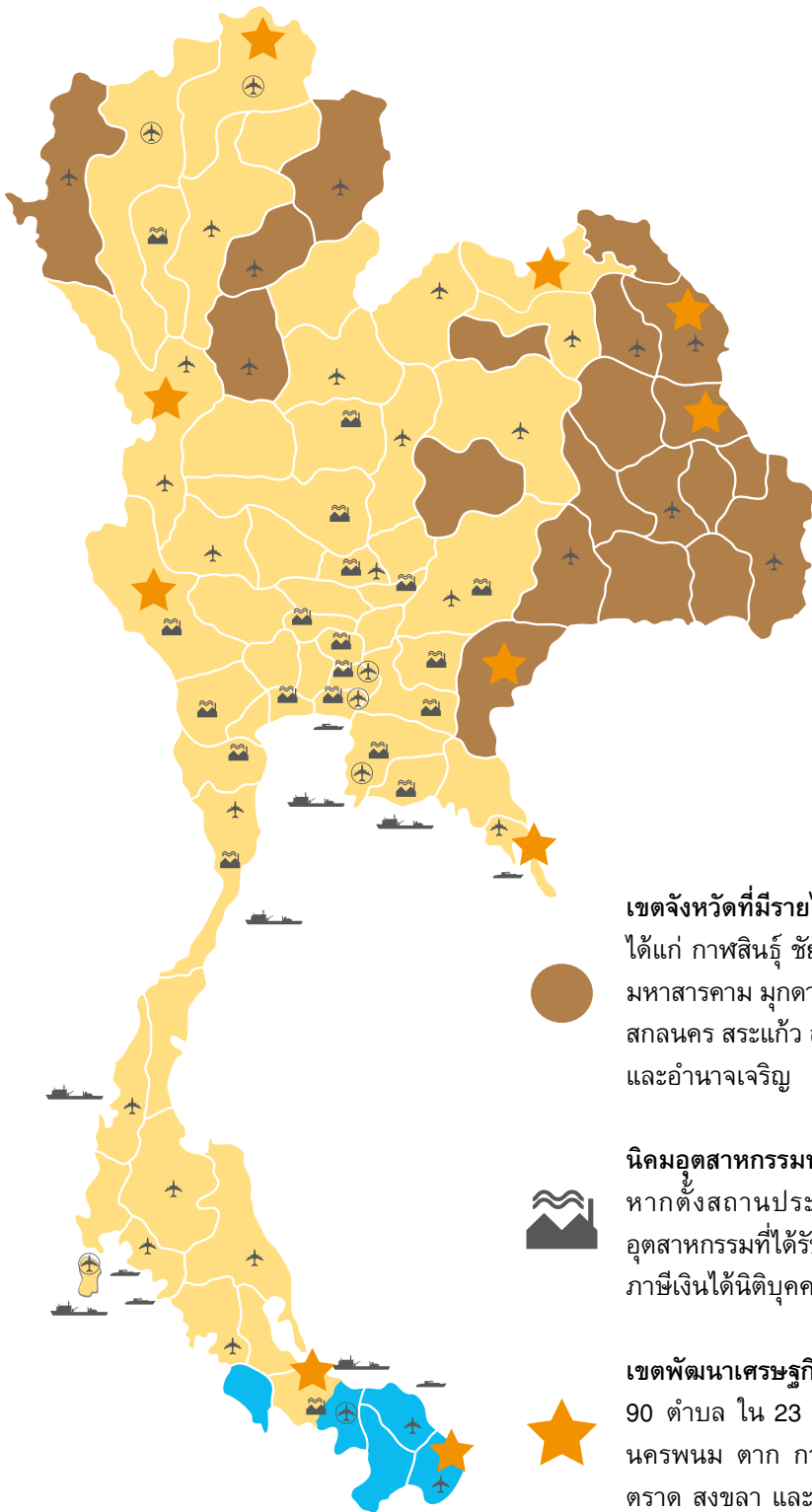

**เขตจังหวัดที่มีรายได้ต่อหัวต่ำ 20 จังหวัด**

ได้แก่ กาฬสินธุ์ ชัยภูมิ นครพนม น่าน บึงกาฬ บุรีรัมย์ แพร่ มหาสารคาม มุกดาหาร แม่ฮ่องสอน ยโสธร ร้อยเอ็ด ศรีสะเกษ สกลนคร สระแก้ว สุโขทัย สุรินทร์ หนองบัวลำภู อุบลราชธานี และอำนาจเจริญ



**นิคมอุตสาหกรรมหรือเขตอุตสาหกรรมที่ได้รับส่งเสริม**

หากตั้งสถานประกอบการในนิคมอุตสาหกรรมหรือเขตอุตสาหกรรมที่ได้รับส่งเสริม จะได้รับสิทธิและประโยชน์ยกเว้นภาษีเงินได้นิติบุคคลเพิ่มอีก 1 ปี



**เขตพัฒนาเศรษฐกิจพิเศษ**

90 ตำบล ใน 23 อำเภอ ของ 10 จังหวัด ได้แก่ เชียงราย นครพนม ตาก กาญจนบุรี หนองคาย มุกดาหาร สระแก้ว ตราด สงขลา และนราธิวาส



**เขตชายแดนภาคใต้**

ได้แก่ นราธิวาส บัตตานี ยะลา สตูล และ 4 อำเภอ ของ สงขลา ได้แก่ จะนะ นาทวี เทพา และสะบ้าย้อย



# 2.2

## สิทธิและประโยชน์เพิ่มเติมเพื่อกระจายความเจริญสู่ภูมิภาค

หากตั้งสถานประกอบการในพื้นที่ 20 จังหวัดที่มีรายได้ต่อหัวต่ำ (ดูแผนที่ประกอบที่หน้า 17) ได้แก่ กาฬสินธุ์ ชัยภูมิ นครพนม น่าน บึงกาฬ บุรีรัมย์ แพร่ มหาสารคาม มุกดาหาร แม่ฮ่องสอน ยโสธร ร้อยเอ็ด ศรีสะเกษ สกลนคร สระแก้ว สุโขทัย สุรินทร์ หนองบัวลำภู อุบลราชธานี และอำนาจเจริญ (ไม่รวมพื้นที่ชายแดนภาคใต้ และเขตพัฒนาเศรษฐกิจพิเศษ ซึ่งจัดทำเป็นมาตรการพิเศษต่างหาก) ให้ได้รับสิทธิและประโยชน์เพิ่มเติมดังนี้

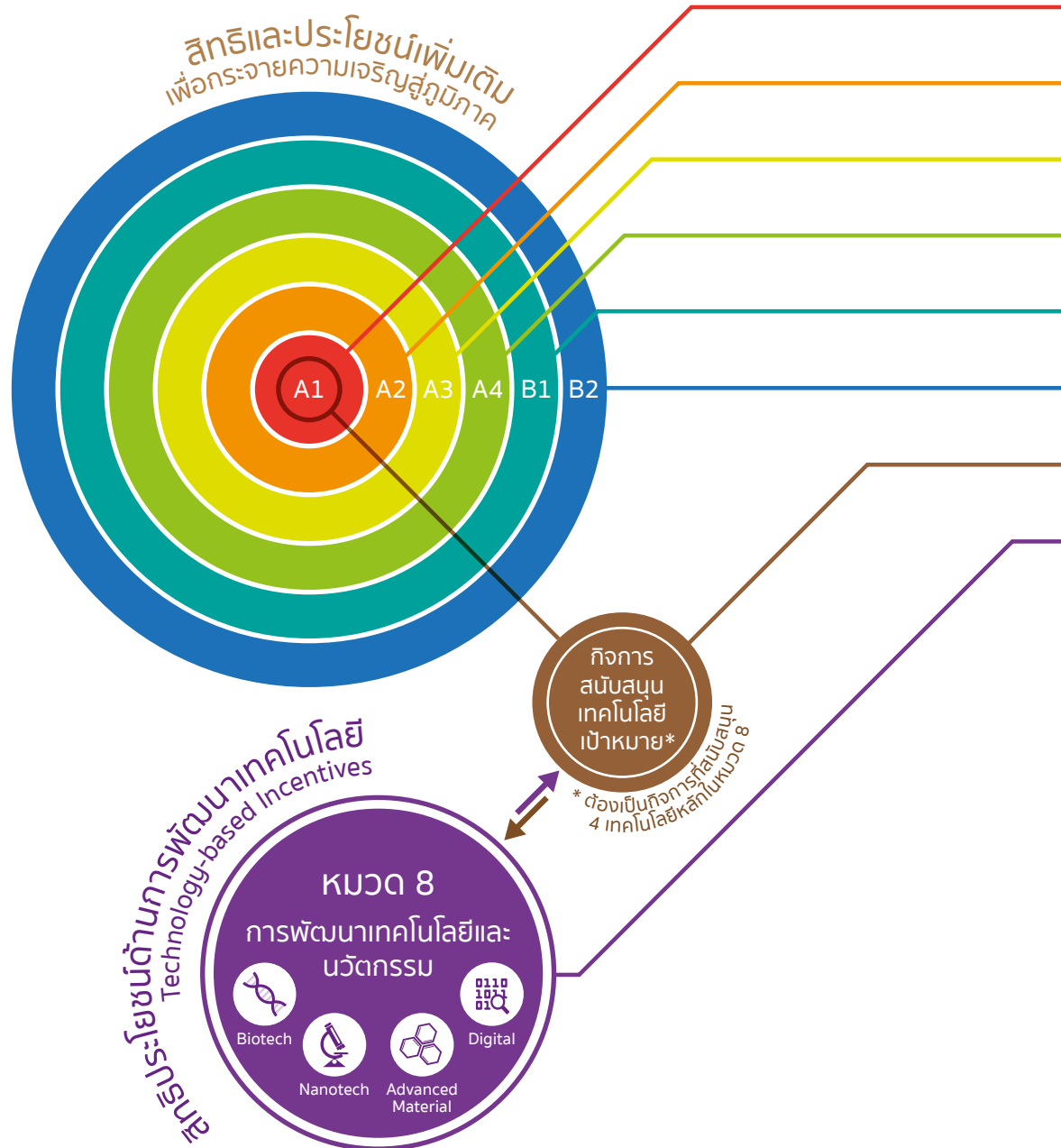

ยกเว้นภาษีเงินได้ นิติบุคคล 8 ปี ไม่กำหนดวงเงิน	ยกเว้นภาษีเงินได้ นิติบุคคลเพิ่มเติม	ลดหย่อนภาษีเงินได้ นิติบุคคล 50% 5 ปี	รวม 8 ปี ไม่กำหนดวงเงิน + ลดหย่อนภาษีเงินได้ นิติบุคคล 50% 5 ปี	หักค่าใช้จ่าย*
8 ปี	—	✓	8 ปี + ลดหย่อนภาษีเงินได้ นิติบุคคล 50% 5 ปี	✓
5 ปี	3 ปี	—	8 ปี	✓
3 ปี	3 ปี	—	6 ปี	✓
—	3 ปี	—	3 ปี	✓
—	—	—	—	—
10 ปี ไม่กำหนดวงเงิน	3 ปี	—	13 ปี ไม่กำหนดวงเงิน	✓
10 ปี ไม่กำหนดวงเงิน	3 ปี	—	13 ปี ไม่กำหนดวงเงิน	✓

\* - หักค่าขนส่ง ไฟฟ้า และประปาได้ 2 เท่า เป็นเวลา 10 ปี  
- หักค่าติดตั้งหรือก่อสร้างสิ่งอำนวยความสะดวกได้ 25% ของเงินลงทุน

## กลุ่มกิจการที่จะได้รับสิทธิและประโยชน์เพิ่มเติม เพื่อกระจายความเจริญสู่ภูมิภาค

- |  |  |
|--|--|
| <p><b>A1</b> อุตสาหกรรมฐานความรู้ เน้นการออกแบบ ทำ R&amp;D เพื่อเพิ่มขีดความสามารถในการแข่งขันของประเทศ</p> <p><b>A2</b> กิจการโครงสร้างพื้นฐานเพื่อพัฒนาประเทศ และกิจการที่ใช้เทคโนโลยีขั้นสูงเพื่อสร้างมูลค่าเพิ่ม แต่มีการลงทุนในประเทศน้อยหรือยังไม่มีการลงทุน</p> <p><b>A3</b> กิจการที่ใช้เทคโนโลยีขั้นสูงซึ่งมีความสำคัญต่อการพัฒนาประเทศ โดยมีฐานการผลิตอยู่บ้างเล็กน้อย</p> <p><b>A4</b> กิจการที่มีระดับเทคโนโลยีไม่ต่ำกว่ากลุ่ม A1-A3 แต่ช่วยสร้างมูลค่าเพิ่มแก่วัตถุดิบในประเทศ และเสริมความแข็งแกร่งให้แก่ห่วงโซ่อุปทาน</p> | <p><b>B1</b> อุตสาหกรรมสนับสนุนที่ใช้เทคโนโลยีไม่สูง แต่ยังสำคัญต่อห่วงโซ่มูลค่า</p> <p><b>8</b> กิจการสนับสนุนการพัฒนาเทคโนโลยีเป้าหมาย ซึ่งมีความร่วมมือตามเงื่อนไขที่กำหนด ประกอบด้วย กิจการประเภท 5.6, 7.11, 7.13, 7.14, 7.15 และ 7.19 หมวด 8 การพัฒนาเทคโนโลยีและนวัตกรรม ได้แก่ กิจการพัฒนาเทคโนโลยีเป้าหมาย เช่น กิจการพัฒนา Biotechnology, Nanotechnology, Advanced Material Technology และ Digital Technology</p> |
|--|--|

# 2.3

## สิทธิและประโยชน์เพิ่มเติมเพื่อพัฒนาพื้นที่อุตสาหกรรม

หากตั้งสถานประกอบการในนิคมอุตสาหกรรมหรือเขตอุตสาหกรรมที่ได้รับส่งเสริม (ดูแผนที่ประกอบที่หน้า 17) จะได้รับสิทธิและประโยชน์ยกเว้นภาษีเงินได้นิติบุคคลเพิ่ม 1 ปี

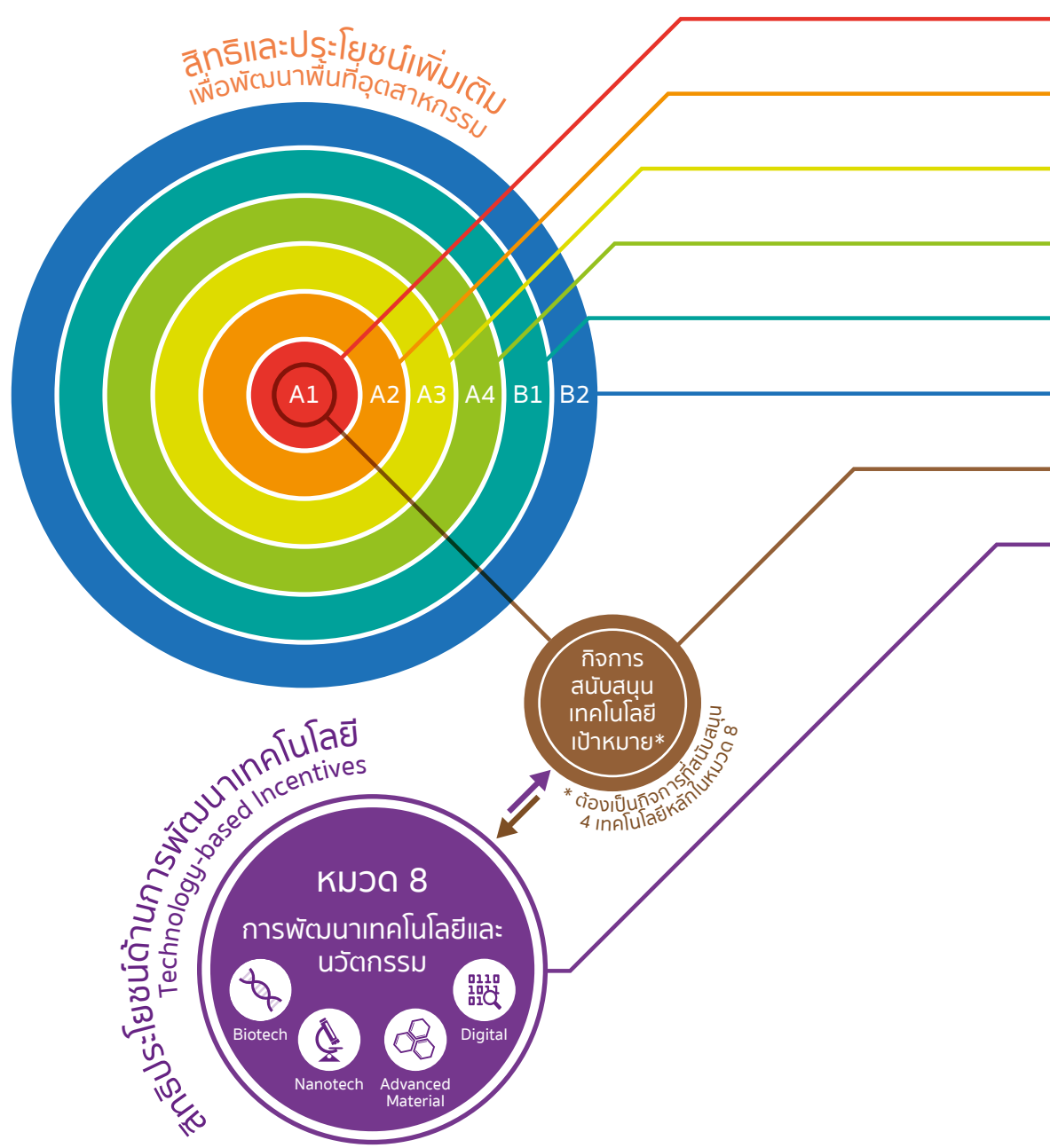

ยกเว้นภาษีเงินได้ นิติบุคคล 8 ปี ไม่กำหนดวงเงิน	ยกเว้นภาษีเงินได้นิติบุคคล เพิ่มเติม	SCM 8 ปี ไม่กำหนดวงเงิน
8 ปี	—	8 ปี
5 ปี	1 ปี	6 ปี
3 ปี	1 ปี	4 ปี
—	—	—
—	—	—
10 ปี ไม่กำหนดวงเงิน	1 ปี	11 ปี ไม่กำหนดวงเงิน
10 ปี ไม่กำหนดวงเงิน	1 ปี	11 ปี ไม่กำหนดวงเงิน

## กลุ่มกิจการที่จะได้รับสิทธิและประโยชน์เพิ่มเติม เพื่อพัฒนาพื้นที่อุตสาหกรรม

A3

กิจการที่ใช้เทคโนโลยีขั้นสูงซึ่งมีความสำคัญต่อการพัฒนาประเทศ โดยมีฐานการผลิตอยู่บ้างเล็กน้อย

A4

กิจการที่มีระดับเทคโนโลยีไม่ต่ำกลุ่ม A1-A3 แต่ช่วยสร้างมูลค่าเพิ่มแก่วัตถุดิบในประเทศ และเสริมความแข็งแกร่งให้แก่ห่วงโซ่อุปทาน



กิจการสนับสนุนการพัฒนาเทคโนโลยีเป้าหมาย ซึ่งมีความร่วมมือตามเงื่อนไขที่กำหนด ประกอบด้วย กิจการประเภท 5.6, 7.11, 7.13, 7.14, 7.15 และ 7.19

8

หมวด 8 การพัฒนาเทคโนโลยีและนวัตกรรม ได้แก่ กิจการพัฒนาเทคโนโลยีเป้าหมาย เช่น กิจการพัฒนา Biotechnology, Nanotechnology, Advanced Material Technology และ Digital Technology

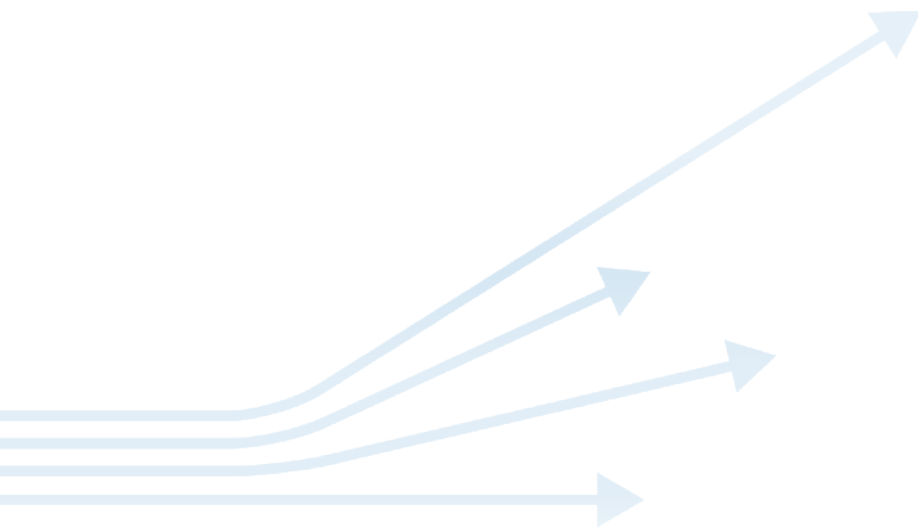

## บัญชีประเภทกิจการ ที่ให้การส่งเสริมการลงทุนทั่วไป

ผู้ขอรับการส่งเสริมการลงทุนควรพิจารณาถึงกิจการที่เปิดให้การส่งเสริมการลงทุน โดยในหลายประเภทกิจการที่สำคัญได้กำหนดเงื่อนไขไว้เฉพาะ

ประเภท ขนาด และเงื่อนไขกิจการที่ให้การส่งเสริมการลงทุนนี้ ได้รวบรวมจากประกาศต่างๆ ซึ่งผู้ขอรับการส่งเสริมการลงทุน สามารถศึกษาข้อมูลจากประกาศเพิ่มเติม เพื่อประกอบการขอรับการส่งเสริมการลงทุน



## หมวด 1 เกษตรกรรมและผลิตผลจากการเกษตร

ประเภทกิจการ	เงื่อนไข	สิทธิและประโยชน์
1.1 กิจการผลิตปุ๋ยชีวภาพ ปุ๋ยอินทรีย์ ปุ๋ยอินทรีย์เคมีนาโน และสารป้องกันกำจัดศัตรูพืชชีวภัณฑ์	<ol style="list-style-type: none"> <li>1. ผลิตภัณฑ์ปุ๋ยชีวภาพ ปุ๋ยอินทรีย์ และปุ๋ยอินทรีย์เคมีนาโน ต้องได้รับการขึ้นทะเบียนและใบอนุญาตผลิตปุ๋ยเพื่อการค้าจากกรมวิชาการเกษตร</li> <li>2. ผลิตภัณฑ์สารป้องกันกำจัดศัตรูพืช ต้องได้รับการขึ้นทะเบียน และใบอนุญาตผลิตสารป้องกันกำจัดศัตรูพืชจากกรมวิชาการเกษตร</li> <li>3. ต้องใช้หัวเชื้อ หรือนวัตกรรมที่มีเอกสารเชิงวิชาการสนับสนุน</li> </ol>	A 3
1.2 กิจการปรับปรุงพันธุ์พืช หรือสัตว์ (ที่ไม่เข้าข่ายกิจการเทคโนโลยีชีวภาพ)	<ol style="list-style-type: none"> <li>1. ต้องมีกิจกรรมการวิจัยและพัฒนาในโครงการ</li> <li>2. สำหรับการปรับปรุงพันธุ์พืชที่มีความอ่อนไหว ตามนโยบายกระทรวงเกษตรและสหกรณ์ ต้องมีผู้มีสัญชาติไทยถือหุ้นไม่น้อยกว่าร้อยละ 51 ของทุนจดทะเบียน</li> <li>3. ต้องมีค่าใช้จ่ายเงินเดือนของบุคลากรด้านวิจัยและพัฒนาไม่น้อยกว่า 1,500,000 บาท ต่อปี</li> <li>4. หากตั้งอยู่ในเขตวิทยาศาสตร์และเทคโนโลยีที่ได้รับการส่งเสริมหรือได้รับความเห็นชอบจากคณะกรรมการ ให้ได้รับการลดหย่อนภาษีเงินได้นิติบุคคลสำหรับกำไรสุทธิร้อยละ 50 เป็นระยะเวลา 5 ปี นับแต่วันที่กำหนดระยะเวลาการยกเว้นภาษีเงินได้นิติบุคคลสิ้นสุดลง</li> <li>5. รายได้จากการขยายพันธุ์พืช อันเกิดจากการปรับปรุงพันธุ์พืชในกิจการที่ได้รับการส่งเสริม ถือเป็นรายได้ที่ได้รับการส่งเสริม ทั้งนี้ ไม่รวมถึงการขยายพันธุ์มันสำปะหลัง</li> </ol>	A 3
1.3 กิจการปลูกไม้เศรษฐกิจ (ยกเว้นยูคาลิปตัส)	<ol style="list-style-type: none"> <li>1. ต้องมีกิจกรรมการวิจัยและพัฒนาในโครงการ</li> <li>2. ต้องมีพื้นที่เพาะปลูกในบริเวณใกล้เคียงกัน ไม่น้อยกว่า 300 ไร่ โดยมีพื้นที่ติดกันไม่น้อยกว่า 50 ไร่</li> <li>3. ต้องได้รับความเห็นชอบจากกระทรวงทรัพยากรธรรมชาติและสิ่งแวดล้อม</li> </ol>	A 1
1.4 กิจการอบพืชและไซโล		B 1

ประเภทกิจการ	เงื่อนไข	สิทธิและประโยชน์
<p>1.5 กิจการขยายพันธุ์สัตว์หรือเลี้ยงสัตว์</p> <p>1.5.1 กิจการขยายพันธุ์ปศุสัตว์หรือสัตว์น้ำ</p> <p>1.5.2 กิจการเลี้ยงปศุสัตว์หรือสัตว์น้ำ (ยกเว้นกุ้ง)</p>	<p>1. ต้องใช้เทคโนโลยีที่ทันสมัย เช่น ใช้โรงเรือนระบบปิด มีระบบระบายอากาศ เพื่อให้อากาศในโรงเรือนอยู่ในสภาวะที่เหมาะสมตลอดเวลา มีระบบการให้น้ำและอาหารอัตโนมัติ มีมาตรการและระบบป้องกันพาหะนำโรคเข้าสู่ฟาร์ม มีระบบเซ็นเซอร์การตรวจนับจำนวนสัตว์ เป็นต้น</p> <p>2. ต้องมีระบบการตรวจสอบย้อนกลับ (Traceability)</p> <p>3. ไม่ให้การส่งเสริมโครงการที่นำไข่พันธุ์มาฟักให้เป็นลูกสัตว์ โดยไม่มีกระบวนการเลี้ยงพ่อแม่พันธุ์</p> <p>1. ต้องมีการขยายพันธุ์สัตว์ในโครงการด้วย</p> <p>2. ต้องใช้เทคโนโลยีที่ทันสมัย เช่น ใช้โรงเรือนระบบปิด มีระบบระบายอากาศเพื่อให้อากาศในโรงเรือนอยู่ในสภาวะที่เหมาะสมตลอดเวลา มีระบบการให้น้ำและอาหารอัตโนมัติ และมีมาตรการและระบบป้องกันพาหะนำโรคเข้าสู่ฟาร์ม มีระบบเซ็นเซอร์การตรวจนับจำนวนสัตว์ และระบบป้องกันและลดผลกระทบต่อสิ่งแวดล้อมที่มีประสิทธิภาพ เป็นต้น</p> <p>3. ต้องมีระบบการตรวจสอบย้อนกลับ (Traceability)</p>	<p>A 4</p> <p>A 4</p>
<p>1.6 กิจการฆ่าและชำแหละสัตว์</p>	<p>1. ต้องมีกระบวนการผลิตที่ทันสมัย เช่น มีระบบทำให้สัตว์สลบ ราวแขวนสัตว์ ห้องเย็น ระบบลดอุณหภูมิ การตรวจสอบคุณภาพเนื้อสัตว์ และการตรวจสอบสิ่งปลอมปน เป็นต้น</p> <p>2. ต้องมีระบบการตรวจสอบย้อนกลับ (Traceability)</p>	<p>A 4</p>
<p>1.7 กิจการประมงน้ำจืด</p>	<p>1. เรือประมงอวนล้อมจับ ต้องมีขนาด 500 ตันกรอสขึ้นไป</p> <p>2. เรือประมงเบ็ดราว ต้องมีขนาด 150 ตันกรอสขึ้นไป</p> <p>3. ต้องมีอุปกรณ์ช่วยเดินเรือ อุปกรณ์หาฝูงปลา และอุปกรณ์ติดตามตำแหน่งเรือ</p>	<p>A 3</p>

ประเภทกิจการ	เงื่อนไข	สิทธิและประโยชน์
1.8 กิจการคัดคุณภาพ บรรจุ และเก็บรักษาพืช ผัก ผลไม้ หรือดอกไม้	<ol style="list-style-type: none"> <li>1. กรณีใช้เทคโนโลยีขั้นสูง เช่น การใช้ระบบเซ็นเซอร์ตรวจสอบเนื้อในผลไม้ การใช้คลื่นความถี่วิทยุในการกำจัดแมลง การใช้ Nuclear Magnetic Resonance เป็นต้น</li> <li>2. กรณีใช้เทคโนโลยีที่ทันสมัย เช่น การใช้เครื่องคัดแยกสีเมล็ดพืช การอบไอน้ำฆ่าเชื้อแมลงวันผลไม้ การเคลือบผิวเมล็ดพืช เป็นต้น</li> <li>3. กิจการคัดคุณภาพข้าวต้องใช้เทคโนโลยีขั้นสูงเท่านั้น</li> </ol>	A 2  A 3
1.9 กิจการผลิตแป้งแปรรูป (โมดิไฟด์สตาร์ช) หรือแป้งจากพืชที่มีคุณสมบัติพิเศษ		A 3
1.10 กิจการผลิตน้ำมันหรือไขมันจากพืชหรือสัตว์ (ยกเว้นน้ำมันจากถั่วเหลือง)	<ol style="list-style-type: none"> <li>1. ผลิตภัณฑ์น้ำมันดิบและน้ำมันกึ่งบริสุทธิ์จากพืช ต้องเริ่มต้นจากผลิตผลทางการเกษตร</li> <li>2. ผลิตภัณฑ์น้ำมันบริสุทธิ์จากพืช ต้องเริ่มต้นจากผลิตผลทางการเกษตรหรือน้ำมันดิบ</li> </ol>	A 3
1.11 กิจการผลิตสารสกัดจากวัตถุดิบทางธรรมชาติ หรือผลิตภัณฑ์จากสารสกัดจากวัตถุดิบทางธรรมชาติ (ยกเว้นยา สมุนไพร ธรรมชาติ ยาสีพื้น และเครื่องสำอาง)		A 4
1.12 กิจการผลิตสารออกฤทธิ์ (Active Ingredient) จากวัตถุดิบทางธรรมชาติ	ต้องมีการสนับสนุนด้านการศึกษาทางวิชาการ เรื่องการออกฤทธิ์ และความเป็นพิษ	A 2
1.13 กิจการฟอกหนังสัตว์ หรือแต่งสำเร็จหนังสัตว์	<ol style="list-style-type: none"> <li>1. ต้องใช้เทคโนโลยีที่เป็นมิตรต่อสิ่งแวดล้อม เช่น ลดการใช้สารเคมี หรือนำเอนไซม์ หรือตัวเร่งชีวภาพ (Biological Catalyst) มาใช้ทดแทนการใช้สารเคมี เป็นต้น</li> <li>2. เฉพาะกิจการฟอกหนังสัตว์ ต้องตั้งในนิคมหรือเขตอุตสาหกรรมที่ได้รับการส่งเสริม</li> </ol>	A 3
1.14 กิจการผลิตผลิตภัณฑ์จากยางธรรมชาติ (ยกเว้นยางรัดของ ลูกโป่ง และแหวนยาง) 1.14.1 กิจการแปรรูปยางขั้นต้น 1.14.2 กิจการผลิตผลิตภัณฑ์จากยางธรรมชาติ		A 4  A 2

ประเภทกิจการ	เงื่อนไข	สิทธิและประโยชน์
1.15 กิจการผลิตผลิตภัณฑ์จากผลพลอยได้หรือเศษวัสดุทางการเกษตร (ยกเว้นที่มีขั้นตอนการผลิตไม่ซับซ้อน เช่น อบแห้งตากแห้ง เป็นต้น)		A 4
1.16 กิจการผลิตเชื้อเพลิงจากผลผลิตทางการเกษตร รวมทั้งเศษวัสดุ หรือขยะหรือของเสียที่ได้จากผลผลิตทางการเกษตร 1.16.1 กิจการผลิตเชื้อเพลิงจากผลผลิตทางการเกษตร 1.16.2 กิจการผลิตเชื้อเพลิงจากเศษวัสดุ หรือขยะ หรือของเสียที่ได้จากผลผลิตทางการเกษตร (เช่น Biomass to Liquid (BTL) ก๊าซชีวภาพจากน้ำเสีย) 1.16.3 กิจการผลิตเชื้อเพลิงชีวมวลอัด		A 2  A 2  A 3
1.17 กิจการผลิตหรือถนอมอาหาร เครื่องดื่ม วัตถุเจือปนอาหาร (Food Additive) หรือ สิ่งปรุงแต่งอาหาร (Food Ingredient) โดยใช้เทคโนโลยีที่ทันสมัย (ยกเว้น น้ำดื่ม ไอศกรีม ลูกอม ช็อคโกแลต หมากฝรั่ง น้ำตาล น้ำอัดลม เครื่องดื่มที่มีแอลกอฮอล์ เครื่องดื่มที่มีคาเฟอีน แป้งจากพืช เบเกอรี่ บะหมี่กึ่งสำเร็จรูป ชูปไก่สกัด และรังนก)	1. ไม่ให้การส่งเสริมโครงการที่มีเฉพาะกระบวนการผสม หรือทำให้เจือจางเท่านั้น 2. สำหรับโครงการที่มีกระบวนการหมัก ต้องใช้หัวเชื้อที่ผ่านการศึกษาวิจัยมาแล้ว  สำหรับกิจการเครื่องดื่มให้การส่งเสริมเฉพาะเครื่องดื่มจากพืช ผัก และผลไม้เท่านั้น	A 3
1.18 กิจการผลิตอาหารทางการแพทย์ (Medical Food) หรือผลิตภัณฑ์เสริมอาหาร (Food Supplement)	1. สำหรับกิจการผลิตอาหารทางการแพทย์ ต้องได้รับการขึ้นทะเบียน “อาหารทางการแพทย์” จากสำนักงานคณะกรรมการอาหารและยา หรือหน่วยงานอื่นที่เป็นมาตรฐานสากล 2. สำหรับกิจการผลิตผลิตภัณฑ์เสริมอาหาร 2.1 ต้องได้รับการขึ้นทะเบียน “ผลิตภัณฑ์เสริมอาหาร” จากสำนักงานคณะกรรมการอาหารและยา หรือหน่วยงานอื่นที่เป็นมาตรฐานสากล 2.2 ต้องมีกระบวนการสกัดเพื่อให้ได้ Active Ingredient	A 2

ประเภทกิจการ	เงื่อนไข	สิทธิและประโยชน์
1.19 กิจการห้องเย็น หรือกิจการห้องเย็นและขนส่งห้องเย็น		B 1
1.20 กิจการศูนย์กลางการค้าสินค้าเกษตร	<ol style="list-style-type: none"> <li>1. ต้องมีที่ดินไม่น้อยกว่า 50 ไร่</li> <li>2. ต้องมีพื้นที่สำหรับประกอบกิจการ และบริการเกี่ยวกับสินค้าเกษตร ไม่น้อยกว่าร้อยละ 60 ของพื้นที่ทั้งหมด โดยต้องจัดให้มีพื้นที่สำหรับแสดง หรือซื้อขายสินค้าเกษตร ศูนย์ประมูลสินค้า ห้องเย็น และคลังสินค้า</li> <li>3. ต้องให้บริการตรวจสอบ คัดคุณภาพ และตรวจสอบสารพิษตกค้าง</li> </ol>	A 3
1.22 กิจการผลิตอาหารสัตว์หรือส่วนผสมอาหารสัตว์		B 1
1.23 การผลิตหรือให้บริการระบบเกษตรสมัยใหม่ เช่น ระบบตรวจจับหรือติดตามสภาพต่างๆ ระบบควบคุมการใช้ทรัพยากรที่เกี่ยวข้อง เช่น น้ำ ปุ๋ย เวชภัณฑ์ และ ระบบโรงเรือนอัจฉริยะ เป็นต้น	ต้องมีการออกแบบระบบและ software ที่ใช้ในการบริหารจัดการทรัพยากรที่เกี่ยวข้องในลักษณะ system integration โดยมีการเก็บข้อมูล แผลผล และวิเคราะห์ข้อมูล	A 3 (ไม่จำกัดวงเงิน)

หมายเหตุ: ประเภทกิจการ 1.21 สิ้นสุดการให้การส่งเสริมการลงทุน

## หมวด 2 แร่ เซรามิกส์ และโลหะขั้นมูลฐาน

ประเภทกิจการ	เงื่อนไข	สิทธิและประโยชน์
2.1 กิจการสำรวจแร่	1. ต้องมีอาชญาบัตรสำรวจแร่ก่อนยื่นคำขอรับการส่งเสริม 2. ไม่สามารถขอรับสิทธิและประโยชน์เพิ่มเติมตามคุณค่าของโครงการได้	B 1
2.2 กิจการทำเหมือง และ/หรือแต่งแร่โปแตซ	ต้องมีประทานบัตร หรือใบอนุญาตรับช่วงการทำเหมืองก่อนยื่นคำขอรับการส่งเสริม	B 1
2.3 กิจการผลิต Advanced หรือ Nano Materials หรือผลิตภัณฑ์จาก Advanced หรือ Nano Materials 2.3.1 กิจการผลิต Advanced หรือ Nano Materials หรือการผลิตผลิตภัณฑ์จาก Advanced หรือ Nano Materials ที่มีขั้นตอนการผลิตต่อเนื่องจากการผลิต Advanced หรือ Nano Materials ในโครงการเดียวกัน 2.3.2 กิจการผลิตผลิตภัณฑ์จาก Advanced หรือ Nano Materials		A 2          A 3
2.4 กิจการผลิตผลิตภัณฑ์แก้ว หรือเซรามิกส์ 2.4.1 กิจการผลิตผลิตภัณฑ์แก้วที่มีคุณสมบัติพิเศษ 2.4.2 กิจการผลิตผลิตภัณฑ์แก้ว 2.4.3 กิจการผลิตผลิตภัณฑ์เซรามิกส์ (ยกเว้น Earthen Ware และกระเบื้องเซรามิกส์)	ต้องมีขั้นตอนการหลอม และ/หรือ การอบ  ต้องมีขั้นตอนการหลอม และ/หรือ การอบ  ต้องมีขั้นตอนการเผา และ/หรือ การอบ	A 3  B 1  B 1
2.5 กิจการผลิตวัสดุทนไฟหรือฉนวนกันความร้อน (ยกเว้นอิฐมวลเบา อิฐน้ำหนักเบา)	ไม่สามารถขอรับสิทธิและประโยชน์เพิ่มเติมตามคุณค่าของโครงการได้	B 2
2.6 กิจการผลิตยิปซั่มหรือผลิตภัณฑ์จากยิปซั่ม	ไม่สามารถขอรับสิทธิและประโยชน์เพิ่มเติมตามคุณค่าของโครงการได้	B 2

ประเภทกิจการ	เงื่อนไข	สิทธิและประโยชน์
2.7 กิจการผลิตเหล็กขั้นต้น ได้แก่ น้ำเหล็กบริสุทธิ์ (Hot Metal) เหล็กถลุง (Pig Iron) เหล็กพรม (Sponge Iron, Direct Reduction Iron: DRI) และ Hot Briquetted Iron (HBI)		A 2
2.8 กิจการผลิตเหล็กชั้นกลาง ได้แก่ Slab, Billet และ Bloom	<ol style="list-style-type: none"> <li>1. กรณีมีขั้นตอนการผลิตต่อเนื่องจากการผลิตเหล็กขั้นต้นในโครงการเดียวกัน</li> <li>2. กรณีมีเฉพาะขั้นตอนการผลิตเหล็กชั้นกลาง</li> </ol>	A 2 A 4
2.9 กิจการผลิตเหล็กชั้นปลาย 2.9.1 กิจการผลิตเหล็กชั้นปลายคุณภาพสูงชนิดเหล็กทนแรงดึงสูง (High Tensile Strength Steel)  2.9.2 กิจการผลิตเหล็กชั้นปลายที่มีขั้นตอนการผลิตต่อเนื่องจากการผลิตเหล็กขั้นต้น และชั้นกลางในโครงการเดียวกัน  2.9.3 กิจการผลิตเหล็กทรงยาวสำหรับงานอุตสาหกรรม ได้แก่ เหล็กรูปพรรณ เหล็กเพลลา เหล็กกลวด และลวดเหล็ก  2.9.4 กิจการผลิตเหล็กทรงยาวสำหรับงานก่อสร้าง ได้แก่ เหล็กรูปพรรณ เหล็กเพลลา เหล็กกลวด และลวดเหล็ก  2.9.5 กิจการผลิตเหล็กทรงแบนสำหรับงานอุตสาหกรรม ได้แก่ เหล็กแผ่นไร้สนิมรีดร้อนหรือรีดเย็น เหล็กแผ่นหนา เหล็กแผ่นรีดร้อนหรือรีดเย็น และเหล็กแผ่นเคลือบ	ต้องมีค่า Ultimate Tensile Strength (UTS) มากกว่า 700 เมกะปาสคาล (MPa) ขึ้นไป	A 2  A 2  A 4  B 1  A 4

ประเภทกิจการ	เงื่อนไข	สิทธิและประโยชน์
2.9.6 กิจการผลิตเหล็กทรงแบนสำหรับงานก่อสร้าง ได้แก่ เหล็กแผ่น ไร้สนิมรีดร้อนหรือรีดเย็น เหล็กแผ่นหนา เหล็กแผ่นรีดร้อนหรือรีดเย็น และเหล็กแผ่นเคลือบ		B 1
2.9.7 กิจการผลิตแผ่นเหล็กรีดเย็นเคลือบตีบุก (Tin Mill Black Plate)		A 3
2.9.8 กิจการผลิตเหล็กแผ่นรีดเย็นชนิด Electrical Steel	เฉพาะประเภท Non-oriented (NO) และ Grain-Oriented (GO)	A 3
2.10 กิจการผลิตท่อเหล็ก หรือท่อเหล็กไร้สนิม		A 3
2.10.1 กิจการผลิตท่อเหล็กชนิดไร้ตะเข็บหรือลบตะเข็บภายใน		
2.10.2 กิจการผลิตท่อเหล็กอื่นๆ		B 1
2.11 กิจการผลิตผงโลหะ (ยกเว้นผงโลหะสำหรับงานขัดผิว (Shot Blasting))		A 3
2.12 กิจการผลิตเฟอร์โรอัลลอย		A 4
2.13 กิจการผลิตชิ้นส่วนเหล็กหล่อ	ต้องใช้เตาหลอมแบบ Induction Furnace	
2.13.1 กิจการผลิตชิ้นส่วนเหล็กหล่อเหนียว		A 2
2.13.2 กิจการผลิตชิ้นส่วนเหล็กหล่ออื่นๆ		A 3
2.14 กิจการผลิตชิ้นส่วนเหล็กทุบ		A 3
2.15 กิจการรีด ดึง หล่อ หรือทุบโลหะที่มีไส้เหล็ก		A 4
2.16 กิจการตัดโลหะ	ไม่สามารถขอรับสิทธิและประโยชน์เพิ่มเติมตามคุณค่าของโครงการได้	B 2
2.17 กิจการผลิตวัสดุก่อสร้างและกิจการผลิตผลิตภัณฑ์คอนกรีตอัดแรงสำหรับงานสาธารณูปโภค	1. ต้องตั้งสถานประกอบการในเขตพัฒนาเศรษฐกิจพิเศษ 2. ต้องยื่นคำขอรับการส่งเสริมการลงทุนภายในวันที่ 30 ธันวาคม 2561	A 2



## หมวด 3 อุตสาหกรรมเบา

ประเภทกิจการ	เงื่อนไข	สิทธิและประโยชน์
<p>3.1 กิจการผลิตผลิตภัณฑ์สิ่งทอหรือชิ้นส่วน</p> <p>3.1.1 กิจการผลิตเส้นใยธรรมชาติหรือเส้นใยประดิษฐ์</p> <p>3.1.1.1 กิจการผลิตเส้นใยที่มีคุณสมบัติพิเศษ (Technical Fiber หรือ Functional Fiber)</p> <p>3.1.1.2 กิจการผลิตเส้นใยรีไซเคิล (Recycled Fiber)</p> <p>3.1.1.3 กิจการผลิตเส้นใยอื่นๆ</p> <p>3.1.2 กิจการผลิตด้ายหรือผ้า</p> <p>3.1.2.1 กิจการผลิตด้ายหรือผ้าที่มีคุณสมบัติพิเศษ (Functional Yarn หรือ Functional Fabric)</p> <p>3.1.2.2 กิจการผลิตด้ายหรือผ้าอื่นๆ</p> <p>3.1.3 กิจการฟอกย้อมและแต่งสำเร็จหรือพิมพ์และแต่งสำเร็จหรือพิมพ์</p>	<p>ต้องได้รับความเห็นชอบจากหน่วยงานที่เกี่ยวข้อง เช่น สถาบันพัฒนาอุตสาหกรรมสิ่งทอ และสำนักงานนวัตกรรมแห่งชาติ เป็นต้น</p> <p>ต้องใช้เศษวัสดุของเสียที่เกิดขึ้นในประเทศเท่านั้น</p> <p>ต้องได้รับความเห็นชอบจากหน่วยงานที่เกี่ยวข้อง เช่น สถาบันพัฒนาอุตสาหกรรมสิ่งทอ และสำนักงานนวัตกรรมแห่งชาติ เป็นต้น</p> <p>1. กรณีมีการลงทุนหรือมีค่าใช้จ่ายด้านการวิจัยหรือออกแบบ หรือพัฒนาผลิตภัณฑ์ไม่น้อยกว่าร้อยละ 0.5 ของยอดขายรวมใน 3 ปีแรก</p> <p>2. กรณีไม่มีการลงทุนหรือมีค่าใช้จ่ายด้านการวิจัยหรือออกแบบ หรือพัฒนาผลิตภัณฑ์ หรือมีการลงทุน หรือมีค่าใช้จ่ายดังกล่าวน้อยกว่าร้อยละ 0.5 ของยอดขายรวมใน 3 ปีแรก</p> <p>1. ต้องตั้งหรือขยายโรงงานในนิคมอุตสาหกรรมหรือเขตอุตสาหกรรมที่ได้รับการส่งเสริมการลงทุน หรือเขตประกอบการอุตสาหกรรมตามมาตรา 30 ของกระทรวงอุตสาหกรรม ที่มีระบบการกำจัดของเสียและการควบคุม</p>	<p>A 2</p> <p>A 4</p> <p>B 1</p> <p>A 3</p> <p>A 4</p> <p>B 1</p> <p>A 3</p>

ประเภทกิจการ	เงื่อนไข	สิทธิและประโยชน์
3.1.4 กิจการผลิตเครื่องนุ่งห่ม เครื่องประกอบกางเกง และเคหะสิ่งทอ	<p>รักษาสิ่งแวดล้อมตามประกาศที่กระทรวงอุตสาหกรรมกำหนด</p> <p>2. ในกรณีที่ไม่อยู่ในพื้นที่ตามข้อ 1. จะอนุญาตให้เฉพาะกรณีการขยายโรงงานเดิม โดยต้องมีมาตรการลดผลกระทบต่อสิ่งแวดล้อม</p> <p>3. สำหรับกิจการสิ่งพิมพ์ดิจิทัล (Digital Printing) สำหรับอุตสาหกรรมสิ่งทอ ให้ตั้งโรงงานได้ในทุกพื้นที่</p> <p>4. สำหรับการขอรับการส่งเสริมการลงทุนภายใต้มาตรการปรับปรุงประสิทธิภาพการผลิตในกรณี ลดผลกระทบต่อสิ่งแวดล้อม ให้ตั้งในพื้นที่สถานประกอบการเดิมได้ ไม่ว่าจะอยู่ในนิคมอุตสาหกรรมหรือเขตอุตสาหกรรมที่ได้รับการส่งเสริมการลงทุน หรือเขตประกอบการอุตสาหกรรม ตามมาตรา 30 ของกระทรวงอุตสาหกรรมหรือไม่ก็ตาม</p> <p>5. ต้องใช้เทคโนโลยีที่เป็นมิตรต่อสิ่งแวดล้อมในทุกกรณี</p> <p>1. กรณีมีการลงทุนหรือมีค่าใช้จ่ายด้านการวิจัยหรือออกแบบ หรือพัฒนาผลิตภัณฑ์ไม่น้อยกว่าร้อยละ 0.5 ของยอดขายรวมใน 3 ปีแรก</p> <p>2. กรณีไม่มีการลงทุนหรือค่าใช้จ่ายด้านการวิจัยหรือออกแบบ หรือพัฒนาผลิตภัณฑ์ หรือมีการลงทุนหรือมีค่าใช้จ่ายดังกล่าวน้อยกว่าร้อยละ 0.5 ของยอดขายรวมใน 3 ปีแรก</p>	A 4 B 1
3.2 กิจการผลิต Non-woven Fabric หรือผลิตภัณฑ์สุขอนามัย (Hygienic Products) จาก Non-woven Fabric		A 4
3.3 กิจการผลิตกระเป๋าหรือรองเท้า หรือผลิตภัณฑ์จากหนังสัตว์หรือหนังเทียม	<p>1. กรณีมีการลงทุนหรือมีค่าใช้จ่ายด้านการวิจัยหรือออกแบบ หรือพัฒนาผลิตภัณฑ์ไม่น้อยกว่าร้อยละ 0.5 ของยอดขายรวมใน 3 ปีแรก</p> <p>2. กรณีไม่มีการลงทุนหรือค่าใช้จ่ายด้านการวิจัยหรือออกแบบ หรือพัฒนาผลิตภัณฑ์ หรือมีการลงทุนหรือมีค่าใช้จ่ายดังกล่าวน้อยกว่าร้อยละ 0.5 ของยอดขายรวมใน 3 ปีแรก</p>	A 4 B 1
3.4 กิจการผลิตเครื่องกีฬาหรือชิ้นส่วน		B 1

ประเภทกิจการ	เงื่อนไข	สิทธิและประโยชน์
3.5 กิจการผลิตเครื่องดนตรี		B 1
3.6 กิจการผลิตเครื่องเรือนหรือชิ้นส่วน	<ol style="list-style-type: none"> <li>1. กรณีมีการลงทุนหรือมีค่าใช้จ่ายด้านการวิจัยหรือออกแบบ หรือพัฒนาผลิตภัณฑ์ไม่น้อยกว่าร้อยละ 0.5 ของยอดขายรวมใน 3 ปีแรก</li> <li>2. กรณีไม่มีการลงทุนหรือมีค่าใช้จ่ายด้านการวิจัยหรือออกแบบ หรือพัฒนาผลิตภัณฑ์ หรือมีการลงทุนหรือมีค่าใช้จ่ายดังกล่าวน้อยกว่าร้อยละ 0.5 ของยอดขายรวมใน 3 ปีแรก</li> </ol>	A 4 B 1
3.7 กิจการผลิตของเล่น	<ol style="list-style-type: none"> <li>1. กรณีมีการลงทุนหรือมีค่าใช้จ่ายด้านการวิจัยหรือออกแบบ หรือพัฒนาผลิตภัณฑ์ไม่น้อยกว่าร้อยละ 0.5 ของยอดขายรวมใน 3 ปีแรก</li> <li>2. กรณีไม่มีการลงทุนหรือมีค่าใช้จ่ายด้านการวิจัยหรือออกแบบ หรือพัฒนาผลิตภัณฑ์ หรือมีการลงทุนหรือมีค่าใช้จ่ายดังกล่าวน้อยกว่าร้อยละ 0.5 ของยอดขายรวมใน 3 ปีแรก</li> </ol>	A 4 B 1
3.8 กิจการผลิตอัญมณี และเครื่องประดับหรือชิ้นส่วน รวมถึงวัตถุดิบและต้นแบบ		A 4
3.9 กิจการบริการออกแบบและพัฒนาผลิตภัณฑ์เชิงสร้างสรรค์	<ol style="list-style-type: none"> <li>1. ต้องมีองค์ประกอบครบทั้ง 2 ข้อ ดังนี้ <ol style="list-style-type: none"> <li>1.1 ระบบข้อมูลเพื่อการออกแบบ</li> <li>1.2 ระบบการออกแบบแนวคิด และการสร้างต้นแบบแนวคิด</li> </ol> </li> <li>2. ต้องจัดให้มีระบบในข้อใดข้อหนึ่ง ดังนี้ <ol style="list-style-type: none"> <li>2.1 ระบบการออกแบบเชิงวิศวกรรม</li> <li>2.2 ระบบการสร้างต้นแบบ และทดสอบสมรรถนะการใช้งาน</li> <li>2.3 ระบบการทดสอบมาตรฐานของต้นแบบ และการยอมรับของผู้ใช้</li> </ol> </li> <li>3. ต้องใช้บุคลากรไทยไม่น้อยกว่าร้อยละ 70 ของบุคลากรทั้งหมด</li> <li>4. ต้องมีค่าใช้จ่ายเงินเดือนของบุคลากรด้านออกแบบ และพัฒนาผลิตภัณฑ์เชิงสร้างสรรค์ ไม่น้อยกว่า 1,500,000 บาท ต่อปี</li> <li>5. หากตั้งอยู่ในเขตวิทยาศาสตร์และเทคโนโลยีที่ได้รับการส่งเสริมหรือได้รับความเห็นชอบจากคณะกรรมการ ให้ได้รับการลดหย่อนภาษีเงินได้นิติบุคคลสำหรับกำไรสุทธิร้อยละ 50 เป็นระยะเวลา 5 ปี นับแต่วันที่กำหนดระยะเวลาการยกเว้นภาษีเงินได้นิติบุคคลสิ้นสุดลง</li> </ol>	A 1

ประเภทกิจการ	เงื่อนไข	สิทธิและประโยชน์
<p>3.10 กิจการผลิตเลนส์</p> <p>3.10.1 กิจการผลิตเลนส์ที่ไม่เข้าข่ายเครื่องมือแพทย์ เลนส์กันแดด หรือเลนส์สัมผัสเพื่อความสวยงาม (Cosmetic Lenses) เช่น เลนส์กัลลิ่ง เป็นต้น</p> <p>3.10.2 กิจการผลิตเลนส์กันแดด หรือเลนส์สัมผัสเพื่อความสวยงาม (Cosmetic Lenses) กรอบแว่นตา และส่วนประกอบ</p>		<p>A 4</p> <p>B 1</p>
<p>3.11 กิจการผลิตเครื่องมือแพทย์หรือชิ้นส่วน</p> <p>3.11.1 กิจการผลิตเครื่องมือแพทย์ที่จัดอยู่ในประเภทความเสี่ยงสูงหรือเทคโนโลยีสูง (เช่น เครื่อง X-Ray เครื่อง MRI เครื่อง CT Scan และวัสดุฝังในร่างกาย เป็นต้น) หรือเครื่องมือแพทย์ที่มีการนำผลงานวิจัยภาครัฐ หรือที่ดำเนินการร่วมกับภาครัฐไปผลิตเชิงพาณิชย์)</p> <p>3.11.2 กิจการผลิตเครื่องมือแพทย์ชนิดอื่นๆ (ยกเว้นการผลิตเครื่องมือแพทย์จากผ้าหรือเส้นใยชนิดต่างๆ)</p> <p>3.11.3 กิจการผลิตเครื่องมือแพทย์จากผ้า หรือเส้นใยชนิดต่างๆ เช่น เสื้อกาวน์ ผ้าคลุม หมวก ผ้าปิดปากและจมูก ผ้าก๊อช และสำลี เป็นต้น</p>	<p>1. กรณีที่มีการวิจัยพัฒนาและนวัตกรรม</p> <p>2. กรณีที่ไม่มีการวิจัยพัฒนาและนวัตกรรม</p> <p>กรณีการผลิตผ้าก๊อชหรือสำลี ต้องเริ่มต้นจากผ้าฝ้ายดิบ หรือใยฝ้าย</p>	<p>A 1</p> <p>A 2</p> <p>A 3</p> <p>A 4</p>

## หมวด 4 ผลิตภัณฑ์โลหะ เครื่องจักร และอุปกรณ์ขนส่ง

ประเภทกิจการ	เงื่อนไข	สิทธิและประโยชน์
<p>4.1 กิจการผลิตผลิตภัณฑ์โลหะรวมทั้งชิ้นส่วนโลหะ</p> <p>4.1.1 กิจการผลิตผลิตภัณฑ์จากผงโลหะหรือผงโลหะผสม</p> <p>4.1.2 กิจการผลิตผลิตภัณฑ์เหล็กหรือชิ้นส่วนเหล็ก</p> <p>4.1.3 กิจการผลิตผลิตภัณฑ์โลหะรวมทั้งชิ้นส่วนโลหะ</p>	<p>ต้องมีขั้นตอนการ Sintering</p> <p>ต้องมีขั้นตอนการขึ้นรูปต่อเนื่องจากการผลิตชิ้นส่วนเหล็กหล่อที่ใช้เตาหลอมแบบ Induction Furnace หรือชิ้นส่วนเหล็กทุบในโครงการเดียวกัน</p> <p>1. กรณีมีขั้นตอนการขึ้นรูปต่อเนื่องจากการรีด ดึง หล่อ หรือทุบโลหะที่มีใช้เหล็ก ในโครงการเดียวกัน</p> <p>2. กรณีมีขั้นตอนการขึ้นรูป เช่น Machining และ Stamping เป็นต้น</p>	<p>A 3</p> <p>A 3</p> <p>A 4</p> <p>B 1</p>
<p>4.2 กิจการชุบ เคลือบผิว การปรับ หรือเปลี่ยนแปลงสภาพผิว</p> <p>4.2.1 กิจการชุบ เคลือบผิว การปรับหรือเปลี่ยนแปลงสภาพผิวที่ใช้เทคโนโลยีขั้นสูง (Advanced Technology)</p> <p>4.2.2 กิจการชุบ เคลือบผิว การปรับหรือเปลี่ยนแปลงสภาพผิวที่ใช้เทคโนโลยีระดับพื้นฐาน (Basic Technology)</p>		<p>A 4</p> <p>B 1</p>
<p>4.3 กิจการอบ-ชุบโลหะ (Heat Treatment)</p>	ห้ามใช้สารไซยาไนด์ในขบวนการทำงาน	A 4
<p>4.4 กิจการผลิตเครื่องยนต์อเนกประสงค์ หรือ อุปกรณ์</p>	<p>1. ต้องมีขั้นตอนการขึ้นรูปชิ้นส่วนหลักของเครื่องยนต์ เช่น ฝาสูบ เสื้อสูบ เพลาข้อเหวี่ยง เพลาลูกเบี้ยว ก้านสูบ ลูกสูบ และฟลายวีล เป็นต้น</p> <p>2. กรณีการประกอบเครื่องยนต์อเนกประสงค์ หรือ อุปกรณ์</p>	<p>A 4</p> <p>B 1</p>

ประเภทกิจการ	เงื่อนไข	สิทธิและประโยชน์
<p>4.5 กิจการผลิตเครื่องจักร อุปกรณ์ และชิ้นส่วน</p> <p>4.5.1 กิจการผลิตเครื่องจักร และ/หรือ อุปกรณ์อัตโนมัติ (Automation) ที่มีการออกแบบทางวิศวกรรม</p> <p>4.5.1.1 กิจการผลิตเครื่องจักร และ/หรืออุปกรณ์อัตโนมัติ (Automation) ที่มีการออกแบบทางวิศวกรรมและมีขั้นตอนการพัฒนาและออกแบบระบบอัตโนมัติ (Automation System Integration) รวมถึงมีขั้นตอนการออกแบบระบบควบคุมการปฏิบัติงานด้วยระบบสมองกลเอง</p> <p>4.5.1.2 กิจการผลิตเครื่องจักร และ/หรืออุปกรณ์อัตโนมัติ (Automation) ที่มีการออกแบบทางวิศวกรรมและมีขั้นตอนการออกแบบระบบควบคุมการปฏิบัติงานด้วยระบบสมองกลเอง</p> <p>4.5.2 กิจการผลิตเครื่องจักร อุปกรณ์ หรือชิ้นส่วน และ/หรือ การซ่อมแซมแม่พิมพ์</p> <p>4.5.3 กิจการประกอบเครื่องจักร และ/หรือ อุปกรณ์เครื่องจักร</p> <p>4.5.4 กิจการประกอบหุ่นยนต์ หรือ อุปกรณ์อัตโนมัติ และ/หรือชิ้นส่วน</p>	<p>ต้องมีขั้นตอนการพัฒนาและออกแบบระบบอัตโนมัติ (Automation System Integration) รวมถึงมีขั้นตอนการออกแบบระบบควบคุมการปฏิบัติงานด้วยระบบสมองกลเอง</p> <p>ต้องมีขั้นตอนการขึ้นรูปชิ้นส่วน และ/หรือ การออกแบบทางวิศวกรรม</p> <p>ต้องมีขั้นตอนการประกอบตามที่คณะกรรมการให้ความเห็นชอบ</p>	<p>A 1</p> <p>A 2</p> <p>A 3</p> <p>A 4</p> <p>A 3</p>

ประเภทกิจการ	เงื่อนไข	สิทธิและประโยชน์
4.6 กิจการผลิตรถยนต์ทั่วไป	ไม่สามารถขอรับสิทธิและประโยชน์เพิ่มเติมตามคุณค่าของโครงการได้	B 1
4.7 กิจการผลิตเครื่องยนต์ 4.7.1 กิจการผลิตเครื่องยนต์สำหรับรถยนต์  4.7.2 กิจการผลิตเครื่องยนต์สำหรับรถจักรยานยนต์	1. ต้องมีการขึ้นรูปชิ้นส่วนไม่น้อยกว่า 4 ใน 5 ชิ้น ดังนี้ Cylinder Head, Cylinder Block, Crankshaft, Camshaft และ Connecting Rod 2. กรณีการประกอบเครื่องยนต์  1. ต้องมีการขึ้นรูปชิ้นส่วนไม่น้อยกว่า 4 ใน 5 ชิ้น ดังนี้ Cylinder Head, Cylinder Block, Crankshaft, Camshaft และ Connecting Rod 1.1 ต้องมีการขึ้นรูปชิ้นส่วนไม่น้อยกว่า 4 ใน 6 ชิ้น สำหรับการผลิตเครื่องยนต์ที่มีความจุกระบอกสูบตั้งแต่ 248 ซีซีขึ้นไป แต่ต่ำกว่า 500 ซีซี 1.2 ต้องมีการขึ้นรูปชิ้นส่วนไม่น้อยกว่า 2 ใน 6 ชิ้น สำหรับการผลิตเครื่องยนต์ที่มีความจุกระบอกสูบตั้งแต่ 500 ซีซีขึ้นไป 2. กรณีการประกอบเครื่องยนต์	A 3  A 4  A 3  A 4
4.8 กิจการผลิตชิ้นส่วนยานพาหนะ 4.8.1 กิจการผลิตชิ้นส่วนยานพาหนะที่ใช้เทคโนโลยีขั้นสูง ได้แก่ 4.8.1.1 กิจการผลิต Substrate สำหรับ Catalytic Converter  4.8.1.2 กิจการผลิต Electronic Fuel Injection System  4.8.1.3 กิจการผลิต Transmission สำหรับรถยนต์		  A 2  A 2  A 2

ประเภทกิจการ	เงื่อนไข	สิทธิและประโยชน์
4.8.1.4 กิจการผลิต Electronic Control Unit (ECU)		A 2
4.8.2 กิจการผลิตชิ้นส่วนความ ปลอดภัยและประหยัดพลังงาน ได้แก่		
4.8.2.1 กิจการผลิตระบบเบรก ABS (Anti-Lock Brake System)หรือ Electronic Brake Force Distribution (EBD)		A 2
4.8.2.2 กิจการผลิต Electronic Stability Control (ESC)		A 2
4.8.2.3 กิจการผลิต Regenerative Braking System		A 2
4.8.2.4 กิจการผลิต Idling Stop System		A 2
4.8.2.5 กิจการผลิต Autonomous Emergency Braking System		A 2
4.8.3 กิจการผลิตอุปกรณ์สำหรับ รถยนต์ Hybrid, Battery Electric Vehicles (BEV) และ Plug-in Hybrid Electric Vehicles (PHEV) ได้แก่		
4.8.3.1 กิจการผลิตแบตเตอรี่		A 2
4.8.3.2 กิจการผลิต Traction Motor		A 2



ประเภทกิจการ	เงื่อนไข	สิทธิและประโยชน์
4.8.3.3 กิจการผลิตระบบปรับอากาศด้วยไฟฟ้าหรือชิ้นส่วน		A 2
4.8.3.4 กิจการผลิตระบบบริหารจัดการแบตเตอรี่ (BMS)		A 2
4.8.3.5 กิจการผลิตระบบควบคุมการขับเคลื่อน (DCU)		A 2
4.8.3.6 กิจการผลิต On-Board Charger		A 2
4.8.3.7 กิจการผลิตสายชาร์จแบตเตอรี่พร้อมตัวรับ-ตัวเสียบ		A 2
4.8.3.8 กิจการผลิต DC/DC Converter		A 2
4.8.3.9 กิจการผลิต Inverter		A 2
4.8.3.10 กิจการผลิต Portable Electric Vehicle Charger		A 2
4.8.3.11 กิจการผลิต Electrical Circuit Breaker		A 2
4.8.3.12 กิจการพัฒนาระบบอัดประจุไฟฟ้าอัจฉริยะ (EV Smart Charging System)		A 2
4.8.3.13 กิจการผลิตคานหน้า/คานหลังสำหรับรถโดยสารไฟฟ้า		A 2

ประเภทกิจการ	เงื่อนไข	สิทธิและประโยชน์
4.8.4 กิจการผลิตยางล้อสำหรับยานพาหนะ		A 2
4.8.5 กิจการผลิตชิ้นส่วนระบบเชื้อเพลิง (Fuel System Parts) ได้แก่		
4.8.5.1 Fuel Pump	ต้องมีขั้นตอนการขึ้นรูปชิ้นส่วนและการประกอบตามที่คณะกรรมการเห็นชอบ	A 3
4.8.5.2 Injection Pump	ต้องมีขั้นตอนการขึ้นรูปชิ้นส่วนและการประกอบตามที่คณะกรรมการเห็นชอบ	A 3
4.8.5.3 Injector	ต้องมีขั้นตอนการขึ้นรูปชิ้นส่วนและการประกอบตามที่คณะกรรมการเห็นชอบ	A 3
4.8.5.4 Fuel Pipe/Tube		A 4
4.8.6 กิจการผลิตชิ้นส่วนระบบส่งกำลัง (Transmission System Parts) ได้แก่		
4.8.6.1 Sun Gear		A 3
4.8.6.2 Ring Gear		A 3
4.8.6.3 Shift Gear		A 3
4.8.6.4 Transfer Case	ต้องมีขั้นตอนการขึ้นรูปชิ้นส่วนและการประกอบตามที่คณะกรรมการเห็นชอบ	A 3
4.8.6.5 Torque Converter	ต้องมีขั้นตอนการขึ้นรูปชิ้นส่วนและการประกอบตามที่คณะกรรมการเห็นชอบ	A 3
4.8.6.6 Carrier	ต้องมีขั้นตอนการขึ้นรูปชิ้นส่วนและการประกอบตามที่คณะกรรมการเห็นชอบ	A 3
4.8.6.7 Propeller Shaft	ต้องมีขั้นตอนการขึ้นรูปชิ้นส่วนและการประกอบตามที่คณะกรรมการเห็นชอบ	A 3
4.8.6.8 Drive Shaft	ต้องมีขั้นตอนการขึ้นรูปชิ้นส่วนและการประกอบตามที่คณะกรรมการเห็นชอบ	A 3

ประเภทกิจการ	เงื่อนไข	สิทธิและประโยชน์
4.8.6.9 Universal Joint	ต้องมีขั้นตอนการขึ้นรูปชิ้นส่วนและการประกอบตามที่คณะกรรมการเห็นชอบ	A 3
4.8.6.10 Differential	ต้องมีขั้นตอนการขึ้นรูปชิ้นส่วนและการประกอบตามที่คณะกรรมการเห็นชอบ	A 3
4.8.6.11 Transmission Case		A 3
4.8.7 กิจการผลิตชิ้นส่วนระบบเครื่องยนต์ (Engine System Parts) ได้แก่		
4.8.7.1 Turbocharger	ต้องมีขั้นตอนการขึ้นรูปชิ้นส่วนและการประกอบตามที่คณะกรรมการเห็นชอบ	A 3
4.8.7.2 ชิ้นส่วน Turbocharger ได้แก่ Turbine Blade, Turbine Housing และ Bearing Housing		A 4
4.8.7.3 Cylinder Head		A 4
4.8.7.4 Cylinder Block		A 4
4.8.7.5 Crankshaft		A 4
4.8.7.6 Camshaft		A 4
4.8.7.7 Connecting Rod		A 4
4.8.7.8 Valve		A 4
4.8.7.9 Piston		A 4
4.8.7.10 Gear		A 4
4.8.7.11 Starting Motor or Parts	ต้องมีขั้นตอนการขึ้นรูปชิ้นส่วนและการประกอบตามที่คณะกรรมการให้ความเห็นชอบ	A4
4.8.7.12 Alternator or Parts	ต้องมีขั้นตอนการขึ้นรูปชิ้นส่วนและการประกอบตามที่คณะกรรมการให้ความเห็นชอบ	A 4

ประเภทกิจการ	เงื่อนไข	สิทธิและประโยชน์
4.8.7.13 Rocker Arm	ต้องมีขั้นตอนการขึ้นรูปชิ้นส่วนและการประกอบตามที่คณะกรรมการให้ความเห็นชอบ	A 4
4.8.7.14 Waste Gate Actuator	ต้องมีขั้นตอนการขึ้นรูปชิ้นส่วนและการประกอบตามที่คณะกรรมการให้ความเห็นชอบ	A 4
4.8.8 กิจการผลิตชิ้นส่วนความปลอดภัย (Safety Parts) ได้แก่		
4.8.8.1 ถูกลมนิรภัย/เข็มขัดนิรภัย		A 4
4.8.8.2 Airbag Inflator, Gas Generator, Gas Generant		A 3
4.8.8.3. ชิ้นส่วนถูกลมนิรภัย ได้แก่ Initiator และ Coolant Filter		A 4
4.8.8.4. ชิ้นส่วนเข็มขัดนิรภัย ได้แก่ Interlock และ Retractor		A 4
4.8.9 กิจการผลิตชิ้นส่วนระบบเบรก (Brake System Parts) ได้แก่	ต้องมีขั้นตอนการขึ้นรูปชิ้นส่วนและการประกอบตามที่คณะกรรมการเห็นชอบ	
4.8.9.1 Brake Booster		A 4
4.8.9.2 Brake Caliper		A 4
4.8.9.3 Brake Master Cylinder		A 4
4.8.9.4 Brake Wheel Cylinder		A 4
4.8.9.5 Wheel Hub		A 4
4.8.9.6 Brake Pipe/ Tube		A 4
4.8.9.7 Brake Set		A 4
4.8.9.8 Brake Drum		A 4

ประเภทกิจการ	เงื่อนไข	สิทธิและประโยชน์
4.8.10 กิจการผลิตชิ้นระบบส่วนช่วงล่าง (Suspension System Parts) ได้แก่	ต้องมีขั้นตอนการขึ้นรูปชิ้นส่วนและการประกอบตามที่คณะกรรมการเห็นชอบ	
4.8.10.1 Shock Absorber		A 4
4.8.10.2 Ball Joint		A 4
4.8.10.3 Leaf / Coil Spring		A 4
4.8.11 กิจการผลิตชิ้นส่วนระบบบังคับล้อ (Steering System Parts) ได้แก่	ต้องมีขั้นตอนการขึ้นรูปชิ้นส่วนและการประกอบตามที่คณะกรรมการเห็นชอบ	
4.8.11.1 Power Steering Pump / Motor		A 4
4.8.11.2 Rack and Pinion Steering		A 4
4.8.12 กิจการผลิตชิ้นส่วนระบบระบายความร้อน (Cooling System Parts) ได้แก่	ต้องมีขั้นตอนการขึ้นรูปชิ้นส่วนและการประกอบตามที่คณะกรรมการเห็นชอบ	A 4
4.8.12.1 Water Pump		
4.8.13 กิจการผลิตชิ้นส่วนระบบท่อไอเสีย (Exhaust System Parts) ได้แก่	ต้องมีขั้นตอนการขึ้นรูปชิ้นส่วนและการประกอบตามที่คณะกรรมการเห็นชอบ	
4.8.13.1 Catalytic Converter		A 4
4.8.13.2 Exhaust Catalyst		A 4
4.8.13.3 Exhaust Manifold		A 4
4.8.14 กิจการผลิตชิ้นส่วนระบบปรับอากาศ (Air Conditioning System Parts) ได้แก่	ต้องมีขั้นตอนการขึ้นรูปชิ้นส่วนและการประกอบตามที่คณะกรรมการเห็นชอบ	
4.8.14.1 Air Compressor		A 4
4.8.15 กิจการผลิตชิ้นส่วนตัวถังที่ใช้เหล็กทนแรงดึงสูง (Ultimate Tensile Strength Steel)	ต้องใช้เหล็กที่มีค่า Ultimate Tensile Strength (UTS) มากกว่า 700 เมกะปาสคาล (MPa) ขึ้นไป	A 4

ประเภทกิจการ	เงื่อนไข	สิทธิและประโยชน์
4.8.16 กิจการผลิต Ball Bearing สำหรับยานพาหนะ		A 4
4.8.17 กิจการผลิตชิ้นส่วนยานพาหนะ อื่นๆ		B 1
4.9 กิจการต่อเรือหรือซ่อมเรือ 4.9.1 กิจการต่อเรือหรือซ่อมเรือ ขนาดตั้งแต่ 500 ตันกรอส 4.9.2 กิจการต่อเรือ หรือซ่อมเรือ ขนาดต่ำกว่า 500 ตันกรอส (เฉพาะเรือโลหะ หรือไฟเบอร์กลาสที่มีการติดตั้งเครื่องยนต์ และอุปกรณ์)	ต้องได้รับใบรับรองระบบคุณภาพตามมาตรฐาน ISO 14000 ภายใน 2 ปี นับแต่วันครบปีดำเนินการ	A 2  A 2
4.10 กิจการผลิตรถไฟหรือรถไฟฟ้า หรือ อุปกรณ์ หรือชิ้นส่วน (เฉพาะระบบราง) 4.10.1 กิจการผลิตรถไฟหรือรถไฟฟ้า หรืออุปกรณ์ หรือชิ้นส่วน (เฉพาะระบบราง) 4.10.2 กิจการซ่อมรถไฟหรือรถไฟฟ้า หรืออุปกรณ์ หรือชิ้นส่วน (เฉพาะระบบราง)	ต้องมีการซ่อมบำรุงหนัก (Overhaul) และการซ่อมแซม (Repair) ที่ใช้เทคโนโลยีขั้นสูง	A 2  A 3
4.11 กิจการผลิตหรือซ่อมอากาศยาน หรือ อุปกรณ์เกี่ยวกับอวกาศ 4.11.1 กิจการผลิตอากาศยานหรือ ชิ้นส่วน เช่น ลำตัวอากาศยาน ส่วนประกอบสำคัญของ อากาศยาน บริภัณฑ์หรือ ชิ้นส่วนอื่นๆ เป็นต้น 4.11.2 กิจการผลิตเครื่องใช้ หรือ อุปกรณ์ภายในอากาศยาน (ยกเว้นเครื่องใช้หรือวัสดุ สิ้นเปลืองและหมุนเวียน) เช่น แก้ว ชูชีพ รถเข็น หรือ อุปกรณ์ประกอบอาหาร เป็นต้น		A 1  A 3

ประเภทกิจการ	เงื่อนไข	สิทธิและประโยชน์
4.11.3 กิจการซ่อมอากาศยาน หรือ ชิ้นส่วน		A 2
4.11.4 กิจการซ่อมเครื่องใช้หรือ อุปกรณ์ภายในอากาศยาน (ยกเว้นเครื่องใช้หรือวัสดุสิ้นเปลืองและหมุนเวียน)		A 4
4.11.5 กิจการผลิตอุปกรณ์เกี่ยวกับ อวกาศ เช่น ชิ้นส่วนยานอวกาศ ดาวเทียม ระบบขับเคลื่อน จรวด นำส่ง อุปกรณ์อิเล็กทรอนิกส์และ อุปกรณ์สื่อสารในอวกาศ เครื่องมือ สำหรับการค้นหา การตรวจวัดและการนำทางในอวกาศ เป็นต้น	ต้องได้รับความเห็นชอบจากหน่วยงานที่เกี่ยวข้อง เช่น สำนักงานพัฒนาเทคโนโลยีอวกาศและภูมิสารสนเทศ (องค์การมหาชน) เป็นต้น	A 1
4.11.6 กิจการระบบปฏิบัติการเกี่ยวกับ อวกาศ เช่น ระบบค้นหา ระบบสถานีภาคพื้น ระบบตรวจวัด ระบบประเมินผล และระบบนำทางในอวกาศ เป็นต้น	ต้องได้รับความเห็นชอบจากหน่วยงานที่เกี่ยวข้อง เช่น สำนักงานพัฒนาเทคโนโลยีอวกาศและภูมิสารสนเทศ (องค์การมหาชน) เป็นต้น	A 1
4.12 กิจการผลิตรถจักรยานยนต์ (ยกเว้น ที่มีความจุกระบอกสูบต่ำกว่า 248 ซีซี)	<ol style="list-style-type: none"> <li>1. ต้องมีการขึ้นรูปชิ้นส่วนของเครื่องยนต์ ดังนี้ Cylinder Head, Cylinder Block, Crankshaft, Crankcase, Camshaft และ Connecting Rod <ol style="list-style-type: none"> <li>1.1 ต้องมีการขึ้นรูปชิ้นส่วนไม่น้อยกว่า 4 ใน 6 ชิ้น สำหรับการผลิตรถจักรยานยนต์ ที่มีความจุกระบอกสูบตั้งแต่ 248 ซีซี ขึ้นไป แต่ต่ำกว่า 500 ซีซี</li> <li>1.2 ต้องมีการขึ้นรูปชิ้นส่วนไม่น้อยกว่า 2 ใน 6 ชิ้น สำหรับการผลิตรถจักรยานยนต์ ที่มีความจุกระบอกสูบตั้งแต่ 500 ซีซี ขึ้นไป</li> </ol> </li> <li>2. ต้องมีขั้นตอนการเชื่อมประกอบโครงรถและ ฟันสี</li> <li>3. ต้องเสนอแผนการลงทุนผลิตชิ้นส่วน และการใช้ชิ้นส่วน และต้องได้รับความเห็นชอบจาก คณะกรรมการ</li> </ol>	<p>A 3 (ต้องปฏิบัติ ครบเงื่อนไข ข้อ 1-3)</p> <p>B 1 (กรณีปฏิบัติ ตามเงื่อนไข ข้อ 2-3)</p>

ประเภทกิจการ	เงื่อนไข	สิทธิและประโยชน์
4.13 กิจการผลิตเซลล์เชื้อเพลิง (Fuel Cell)		A 2
<p>4.14 กิจการผลิตโครงสร้างโลหะสำหรับงานก่อสร้างหรืองานอุตสาหกรรม (Fabrication Industry) หรือการซ่อม Platform สำหรับอุตสาหกรรมปิโตรเลียม</p> <p>4.14.1 กิจการผลิตโครงสร้างโลหะสำหรับงานก่อสร้างหรืองานอุตสาหกรรม (Fabrication Industry) ที่มีขั้นตอนการออกแบบทางวิศวกรรม</p> <p>4.14.2 กิจการผลิตโครงสร้างโลหะสำหรับงานก่อสร้างหรืองานอุตสาหกรรม (Fabrication Industry) หรือการซ่อม Platform สำหรับอุตสาหกรรมปิโตรเลียม</p>		<p>A 3</p> <p>A 4</p>
<p>4.15 กิจการผลิตเครื่องมือวิทยาศาสตร์</p> <p>4.15.1 กิจการผลิตเครื่องมือวิทยาศาสตร์ที่ใช้เทคโนโลยีขั้นสูง</p> <p>4.15.2 กิจการผลิตเครื่องมือวิทยาศาสตร์อื่นๆ</p>	<p>ต้องเป็นเครื่องมือวิทยาศาสตร์ที่สามารถตรวจวัดค่าพารามิเตอร์ ประมวลผลข้อมูล และรายงานผลในตัวเองได้ หรือสามารถตรวจวัดและควบคุมพารามิเตอร์โดยอัตโนมัติ</p>	<p>A 2</p> <p>A 3</p>
4.16 กิจการผลิตรถยนต์ไฟฟ้าแบบผสม (Hybrid Electric Vehicles - HEV) และชิ้นส่วน	<p>1. จะต้องเสนอเป็นแพคเกจรวม (Package) ที่ประกอบด้วย โครงการประกอบรถยนต์และโครงการผลิตหรือใช้ชิ้นส่วนสำคัญ แผนการนำเข้าเครื่องจักรและติดตั้ง แผนการผลิตรถยนต์ปีที่ 1-3 แผนการผลิตหรือจัดหาชิ้นส่วนอื่นๆ แผนการจัดการแบตเตอรี่ใช้แล้ว และแผนการพัฒนาผู้ผลิตวัตถุดิบหรือ ชิ้นส่วนในประเทศ (Local Supplier) ที่มีผู้มีสัญชาติไทยถือหุ้นไม่น้อยกว่าร้อยละ 51 ในการฝึกอบรมด้านเทคโนโลยีและการให้ความช่วยเหลือทางเทคนิค</p>	B 1



ประเภทกิจการ	เงื่อนไข	สิทธิและประโยชน์
	<ol style="list-style-type: none"> <li>2. จะต้องมีการผลิตหรือใช้ชิ้นส่วนสำคัญอย่างใดอย่างหนึ่ง เช่น แบตเตอรี่ Traction Motor ระบบบริหารจัดการแบตเตอรี่ (BMS) หรือระบบควบคุมการขับเคลื่อน (DCU) เป็นต้น</li> <li>3. รถยนต์ที่ผลิตจะต้องผ่านมาตรฐาน Type Approval ของ UN Regulations ตามมาตรฐานของประเภทรถ L M หรือ N</li> <li>4. จะต้องมีการประกอบรถยนต์และการผลิตหรือใช้ชิ้นส่วนสำคัญอย่างน้อย 1 ชิ้น ภายใน 3 ปี นับแต่วันออกบัตรส่งเสริม ทั้งนี้ จะไม่ให้ขยายเวลานำเข้าเครื่องจักร ยกเว้นกรณีมีเหตุอันสมควร</li> <li>5. จะต้องยื่นคำขอรับการส่งเสริมการลงทุนภายในวันที่ 31 ธันวาคม พ.ศ. 2560</li> <li>6. <u>สิทธิและประโยชน์เพิ่มเติม</u> <ul style="list-style-type: none"> <li>- กรณีเป็นผู้ได้รับส่งเสริมในกิจการผลิตรถยนต์ประหยัดพลังงานมาตรฐานสากล (Eco-Car) ให้สามารถนับปริมาณรถยนต์ไฟฟ้าแบบผสม (Hybrid Electric Vehicles - HEV) เป็นปริมาณการผลิตจริง (Actual Production) ของกิจการผลิตรถยนต์ประหยัดพลังงานมาตรฐานสากลได้ ทั้งนี้ สำหรับรถยนต์ที่ผลิตเพื่อตลาดในประเทศจะต้องมีคุณสมบัติด้านสิ่งแวดล้อมตามเงื่อนไขที่กำหนดไว้ในกิจการผลิตรถยนต์ประหยัดพลังงานมาตรฐานสากล</li> </ul> </li> </ol>	
<p>4.17 กิจการผลิตรถยนต์ไฟฟ้าแบบผสมเสียบปลั๊ก (Plug-In Hybrid Electric Vehicles - PHEV) และชิ้นส่วน</p>	<ol style="list-style-type: none"> <li>1. จะต้องเสนอเป็นแผนงานรวม (Package) ที่ประกอบด้วย โครงการประกอบรถยนต์และโครงการผลิตหรือใช้ชิ้นส่วนสำคัญ แผนการนำเข้าเครื่องจักรและติดตั้ง แผนการผลิตรถยนต์ปีที่ 1-3 แผนการผลิตหรือจัดหาชิ้นส่วนอื่นๆ แผนการพัฒนาศถานีประจุไฟฟ้า แผนการจัดการแบตเตอรี่ใช้แล้ว และแผนการพัฒนาผู้ผลิตวัตถุดิบหรือชิ้นส่วนในประเทศ (Local Supplier) ที่มีผู้มีสัญชาติไทยถือหุ้นไม่น้อยกว่าร้อยละ 51 ในการฝึกอบรมด้านเทคโนโลยีและการให้ความช่วยเหลือทางเทคนิค</li> </ol>	A 4

ประเภทกิจการ	เงื่อนไข	สิทธิและประโยชน์
	<ol style="list-style-type: none"> <li>2. จะต้องมีการผลิตหรือใช้ชิ้นส่วนสำคัญอย่างใดอย่างหนึ่ง เช่น แบตเตอรี่ Traction Motor ระบบบริหารจัดการแบตเตอรี่ (BMS) หรือระบบควบคุมการขับเคลื่อน (DCU) เป็นต้น</li> <li>3. รถยนต์ที่ผลิตจะต้องผ่านมาตรฐาน Type Approval ของ UN Regulations ตามมาตรฐานของประเภทรถ L M หรือ N</li> <li>4. จะต้องมีการประกอบรถยนต์และการผลิตหรือใช้ชิ้นส่วนสำคัญอย่างน้อย 1 ชิ้น ภายใน 3 ปี นับแต่วันออกบัตรส่งเสริม ทั้งนี้ จะไม่ให้ขยายเวลานำเข้าเครื่องจักร ยกเว้นกรณีมีเหตุอันสมควร</li> <li>5. จะต้องยื่นคำขอรับการส่งเสริมการลงทุนภายในวันที่ 31 ธันวาคม พ.ศ. 2561</li> <li>6. สิทธิและประโยชน์เพิ่มเติม               <ol style="list-style-type: none"> <li>6.1 สำหรับโครงการที่มีการผลิตชิ้นส่วนสำคัญมากกว่า 1 ชิ้น จะได้รับสิทธิยกเว้นภาษีเงินได้นิติบุคคลเพิ่มขึ้นชั้นละ 1 ปี แต่รวมแล้วไม่เกิน 6 ปี</li> <li>6.2 กรณีเป็นผู้ได้รับส่งเสริมในกิจการผลิตรถยนต์ประหยัดพลังงานมาตรฐานสากล (Eco-Car) ให้สามารถนับปริมาณรถยนต์ไฟฟ้าแบบผสมเสียบปลั๊ก (Plug-In Hybrid Electric Vehicles - PHEV) เป็นปริมาณการผลิตจริง (Actual Production) ของกิจการผลิตรถยนต์ประหยัดพลังงานมาตรฐานสากลได้ ทั้งนี้ สำหรับรถยนต์ที่ผลิตเพื่อตลาดในประเทศจะต้องมีคุณสมบัติด้านสิ่งแวดล้อมตามเงื่อนไขที่กำหนดไว้ในกิจการผลิตรถยนต์ประหยัดพลังงานมาตรฐานสากล</li> </ol> </li> </ol>	
4.18 กิจการผลิตรถยนต์ไฟฟ้าแบบแบตเตอรี่ (Battery Electric Vehicles -BEV) และชิ้นส่วน	<ol style="list-style-type: none"> <li>1. จะต้องเสนอเป็นแผนงานรวม (Package) ที่ประกอบด้วย โครงการประกอบรถยนต์และโครงการผลิตหรือใช้ชิ้นส่วนสำคัญ แผนการนำเข้าเครื่องจักรและติดตั้ง แผนการผลิตรถยนต์ปีที่ 1-3 แผนการผลิตหรือจัดหาชิ้นส่วนอื่นๆ แผนการพัฒนาศถานีประจุไฟฟ้า แผนการจัดการแบตเตอรี่ใช้แล้ว และแผนการพัฒนาผู้ผลิตวัตถุดิบหรือชิ้นส่วนในประเทศ</li> </ol>	A 3

ประเภทกิจการ	เงื่อนไข	สิทธิและประโยชน์
	<p>(Local Supplier) ที่มีผู้มีสัญชาติไทยถือหุ้นไม่น้อยกว่าร้อยละ 51 ในการฝึกอบรมด้านเทคโนโลยีและการให้ความช่วยเหลือทางเทคนิค</p> <ol style="list-style-type: none"> <li>2. จะต้องมีการผลิตหรือใช้ชิ้นส่วนสำคัญอย่างใดอย่างหนึ่ง เช่น แบตเตอรี่ Traction Motor ระบบบริหารจัดการแบตเตอรี่ (BMS) หรือระบบควบคุมการขับเคลื่อน (DCU) เป็นต้น</li> <li>3. รถยนต์ที่ผลิตจะต้องผ่านมาตรฐาน Type Approval ของ UN Regulations ตามมาตรฐานของประเภทรถ L M หรือ N</li> <li>4. กำหนดระยะเวลาดำเนินการเป็นดังนี้ <ol style="list-style-type: none"> <li>4.1 ในปีที่ 1-2 นับแต่วันออกบัตรส่งเสริม จะอนุญาตให้นำเข้ารถยนต์ไฟฟ้าแบบ แบตเตอรี่ทั้งคัน (CBU) โดยได้รับยกเว้นอากรขาเข้าเพื่อทดลองตลาดได้ในปริมาณที่คณะกรรมการให้ความเห็นชอบ และจะต้องติดตั้งสายการประกอบและทดสอบให้แล้วเสร็จ ทั้งนี้ จะไม่ให้ขยายเวลานำเข้าเครื่องจักร ยกเว้นกรณีมีเหตุอันสมควร</li> <li>4.2 ภายใน 3 ปี นับแต่วันออกบัตรส่งเสริม จะต้องมีการประกอบรถยนต์ไฟฟ้าแบบ แบตเตอรี่</li> <li>4.3 ในปีที่ 6 นับแต่วันออกบัตรส่งเสริม จะต้องมีการผลิตหรือใช้ชิ้นส่วนสำคัญอย่างน้อย 1 ชิ้น</li> </ol> </li> <li>5. จะต้องยื่นคำขอรับการส่งเสริมการลงทุน ภายในวันที่ 31 ธันวาคม พ.ศ. 2561</li> <li>6. <u>สิทธิและประโยชน์เพิ่มเติม</u> <ol style="list-style-type: none"> <li>6.1 ให้ได้รับยกเว้นภาษีเงินได้นิติบุคคลเพิ่มเติมอีก 3 ปี สำหรับโครงการที่มีการผลิตหรือใช้ชิ้นส่วนสำคัญอย่างน้อย 1 ชิ้น ภายใน 3 ปี นับแต่วันออกบัตรส่งเสริม</li> <li>6.2 ให้ได้รับยกเว้นภาษีเงินได้นิติบุคคลเพิ่มเติมอีก 2 ปี สำหรับโครงการที่มีการผลิตหรือใช้ชิ้นส่วนสำคัญอย่างน้อย 1 ชิ้น ในปีที่ 4 นับแต่วันออกบัตรส่งเสริม</li> </ol> </li> </ol>	

ประเภทกิจการ	เงื่อนไข	สิทธิและประโยชน์
	<p>6.3 ให้ได้รับยกเว้นภาษีเงินได้นิติบุคคลเพิ่มเติมอีก 1 ปี สำหรับโครงการที่มีการผลิตหรือใช้ชิ้นส่วนสำคัญอย่างน้อย 1 ชิ้น ในปีี่ 5 นับแต่วันออกบัตรส่งเสริม</p> <p>6.4 สำหรับโครงการที่มีการผลิตหรือใช้ชิ้นส่วนสำคัญมากกว่า 1 ชิ้น จะได้รับสิทธิยกเว้นภาษีเงินได้นิติบุคคลเพิ่มขึ้นชั้นละ 1 ปี แต่รวมแล้วไม่เกิน 10 ปี ทั้งนี้ กรณีได้รับสิทธิยกเว้นภาษีเงินได้นิติบุคคลมากกว่า 8 ปี จะต้องมีการถ่ายทอดเทคโนโลยี โดยร่วมมือกับสถาบันการศึกษาหรือสถาบันวิจัยตามรูปแบบที่คณะกรรมการกำหนด เช่น Technology Research Consortium เป็นต้น</p> <p>6.5 กรณีเป็นผู้ได้รับส่งเสริมในกิจการผลิตรถยนต์ประหยัดพลังงานมาตรฐานสากล (Eco-Car) ให้สามารถนับปริมาณรถยนต์ไฟฟ้าแบบแบตเตอรี่ (Battery Electric Vehicles -BEV) เป็นปริมาณการผลิตจริง (Actual Production) ของกิจการผลิตรถยนต์ประหยัดพลังงานมาตรฐานสากลได้ ทั้งนี้ สำหรับรถยนต์ที่ผลิตเพื่อตลาดในประเทศจะต้องมีคุณสมบัติด้านสิ่งแวดล้อมตามเงื่อนไขที่กำหนดไว้ในกิจการผลิตรถยนต์ประหยัดพลังงานมาตรฐานสากล</p>	
<p>4.19 กิจการผลิตรถโดยสารไฟฟ้าแบบแบตเตอรี่ (Battery Electric Bus) และชิ้นส่วน</p>	<p>1. จะต้องเสนอเป็นแพคเกจรวม (Package) ที่ประกอบด้วย โครงการประกอบรถยนต์และโครงการผลิตหรือใช้ชิ้นส่วนสำคัญ แผนการนำเข้าเครื่องจักรและติดตั้ง แผนการผลิตรถยนต์ปีที่ 1-3 แผนการผลิตหรือจัดหาชิ้นส่วนอื่นๆ แผนการพัฒนาสถานีประจุไฟฟ้า แผนการจัดการแบตเตอรี่ใช้แล้ว และแผนการพัฒนาผู้ผลิตวัตถุดิบหรือชิ้นส่วนในประเทศ (Local Supplier) ที่มีผู้สัญชาติไทยถือหุ้นไม่น้อยกว่าร้อยละ 51 ในการฝึกอบรมด้านเทคโนโลยีและการให้ความช่วยเหลือทางเทคนิค</p>	<p>A 4</p>

ประเภทกิจการ	เงื่อนไข	สิทธิและประโยชน์
	<ol style="list-style-type: none"> <li>2. จะต้องมีการผลิตหรือใช้ชิ้นส่วนสำคัญอย่างใดอย่างหนึ่ง เช่น แบตเตอรี่ Traction Motor ระบบบริหารจัดการแบตเตอรี่ (BMS) หรือระบบควบคุมการขับเคลื่อน (DCU) เป็นต้น</li> <li>3. จะต้องมีการประกอบรถยนต์และการผลิตหรือใช้ชิ้นส่วนสำคัญอย่างน้อย 1 ชิ้น ภายใน 3 ปี นับแต่วันออกบัตรส่งเสริม ทั้งนี้ จะไม่ให้ขยายเวลานำเข้าเครื่องจักร ยกเว้นกรณีมีเหตุอันสมควร</li> <li>4. จะต้องยื่นคำขอรับการส่งเสริมการลงทุนภายในวันที่ 31 ธันวาคม พ.ศ. 2561</li> <li>5. <u>สิทธิและประโยชน์เพิ่มเติม</u> <ul style="list-style-type: none"> <li>- สำหรับโครงการที่มีการผลิตหรือใช้ชิ้นส่วนสำคัญมากกว่า 1 ชิ้น จะได้รับสิทธิยกเว้นภาษีเงินได้นิติบุคคลเพิ่มขึ้นชั้นละ 1 ปี แต่รวมแล้วไม่เกิน 6 ปี</li> </ul> </li> </ol>	

## หมวด 5 อุตสาหกรรมเครื่องใช้ไฟฟ้าและอิเล็กทรอนิกส์

ประเภทกิจการ	เงื่อนไข	สิทธิและประโยชน์
<p>5.1 กิจการผลิตเครื่องใช้ไฟฟ้า</p> <p>5.1.1 กิจการผลิตเครื่องใช้ไฟฟ้าที่อยู่ในระดับเทคโนโลยีขั้นสูง (Advanced Technology)</p> <p>5.1.1.1 กิจการผลิตเครื่องใช้ไฟฟ้าที่อยู่ในระดับเทคโนโลยีขั้นสูง (Advanced Technology) ที่มีการออกแบบผลิตภัณฑ์</p> <p>5.1.1.2 กิจการผลิตเครื่องใช้ไฟฟ้าที่อยู่ในระดับเทคโนโลยีขั้นสูง (Advanced Technology) ที่ไม่มีการออกแบบผลิตภัณฑ์</p> <p>5.1.2 กิจการผลิตเครื่องปรับอากาศ ตู้เย็น ตู้แช่ เครื่องซักผ้า เครื่องอบผ้า</p> <p>5.1.3 กิจการผลิตเครื่องใช้ไฟฟ้าอื่นๆ</p>	<p>สามารถเชื่อมต่อกับเครือข่ายอินเทอร์เน็ตได้ (Internet of Things) หรือ มีวงจรหรือระบบควบคุมการทำงาน ระบบประมวลผล สมองกล (Embedded System) หรือซอฟต์แวร์ (Embedded Software) เพื่อให้รองรับการทำงานที่ซับซ้อนหรือหลากหลายชั้น</p> <p>ต้องเป็นผลิตภัณฑ์ที่ได้มาตรฐานประสิทธิภาพสูงในระดับฉลากประหยัดไฟฟ้าเบอร์ 5 ของกระทรวงพลังงาน หรือมาตรฐานประสิทธิภาพพลังงานอื่นที่เทียบเท่า</p>	<p>A 2</p> <p>A 3</p> <p>A 4</p> <p>B 1</p>
<p>5.2 กิจการผลิตชิ้นส่วน และ/หรือ อุปกรณ์ไฟฟ้า หรือชิ้นส่วน และ/หรือ อุปกรณ์ที่ใช้กับเครื่องใช้ไฟฟ้า</p> <p>5.2.1 กิจการผลิตอุปกรณ์ไฟฟ้าสำหรับอุตสาหกรรม ได้แก่ Power Inverter, Distribution Transformer, Main Circuit Breaker</p>		

ประเภทกิจการ	เงื่อนไข	สิทธิและประโยชน์
5.2.1.1 กิจการผลิตอุปกรณ์ไฟฟ้าสำหรับอุตสาหกรรม ได้แก่ Power Inverter, Distribution Transformer, Main Circuit Breaker ที่มีขั้นตอนการออกแบบ		A 3
5.2.1.2 กิจการผลิตอุปกรณ์ไฟฟ้าสำหรับอุตสาหกรรม ได้แก่ Power Inverter, Distribution Transformer, Main Circuit Breaker ที่ไม่มีขั้นตอนการออกแบบ		A 4
5.2.2 กิจการผลิตหลอดไฟแบบ LED		A 4
5.2.3 กิจการผลิต Compressor และ/หรือ Motor สำหรับเครื่องใช้ไฟฟ้า	<ol style="list-style-type: none"> <li>1. ต้องเป็น Compressor สำหรับเครื่องปรับอากาศ ตู้เย็น ตู้แช่ ที่ได้มาตรฐานประสิทธิภาพสูงในระดับฉลากประหยัดไฟฟ้าเบอร์ 5 ของกระทรวงพลังงาน หรือมาตรฐานประสิทธิภาพพลังงานอื่นที่เทียบเท่า</li> <li>2. สำหรับผลิตภัณฑ์ Motor ต้องมีขั้นตอนการออกแบบผลิตภัณฑ์</li> </ol>	A 4
5.2.4 กิจการผลิต Wire Harness		B 1
5.2.5 กิจการผลิตชิ้นส่วนเครื่องใช้ไฟฟ้าอื่นๆ		B 1
5.2.6. กิจการผลิตอุปกรณ์จัดเก็บพลังงานไฟฟ้าที่มีความจุสูง (High Density Energy Storage)		

ประเภทกิจการ	เงื่อนไข	สิทธิและประโยชน์
5.2.6.1 แบตเตอรี่ (High Density Battery)	ต้องมีคุณสมบัติ Specific Power และ จำนวนรอบการอัดประจุไฟฟ้าตามที่คณะกรรมการให้ความเห็นชอบ	A 2
5.2.6.2 Supercapacitor	ต้องมีคุณสมบัติ Specific Energy และ จำนวนรอบการอัดประจุไฟฟ้าตามที่คณะกรรมการให้ความเห็นชอบ	A 2
<p>5.3 กิจการผลิตผลิตภัณฑ์อิเล็กทรอนิกส์</p> <p>5.3.1 กิจการผลิตผลิตภัณฑ์อิเล็กทรอนิกส์ในกลุ่ม Organics and Printed Electronics (OPE)</p> <p>5.3.2 กิจการผลิตอุปกรณ์โทรคมนาคม</p> <p>5.3.2.1 กิจการผลิตอุปกรณ์ส่ง (Emission) แพร่ (Transmission) รับ (Reception) สัญญาณสำหรับระบบใยแก้วนำแสง (Optical Fiber) และ ระบบไร้สาย (Wireless)</p> <p>5.3.2.2 กิจการผลิตผลิตภัณฑ์สำหรับโทรคมนาคมอื่นๆ</p> <p>5.3.3 กิจการผลิตผลิตภัณฑ์ Electronic Control and Measurement สำหรับงานอุตสาหกรรม/เกษตร</p> <p>5.3.4 กิจการผลิตผลิตภัณฑ์ Security Control Equipment</p> <p>5.3.5 กิจการผลิตผลิตภัณฑ์กลุ่มภาพและเสียง (Audio Visual Product)</p> <p>5.3.6 กิจการผลิตผลิตภัณฑ์อิเล็กทรอนิกส์สำหรับสำนักงาน</p>		<p>A 2</p> <p>A 2</p> <p>A 2</p> <p>A 3</p> <p>A 2</p> <p>A 2</p> <p>A 4</p> <p>A 4</p>



ประเภทกิจการ	เงื่อนไข	สิทธิและประโยชน์
5.3.7 กิจการผลิตผลิตภัณฑ์อิเล็กทรอนิกส์อื่นๆ		B 1
5.4 กิจการผลิตชิ้นส่วนและ/หรืออุปกรณ์อิเล็กทรอนิกส์ หรือชิ้นส่วนและ/หรืออุปกรณ์ที่ใช้กับผลิตภัณฑ์อิเล็กทรอนิกส์ 5.4.1 กิจการผลิตชิ้นส่วนในกลุ่ม Organics and Printed Electronics (OPE)  5.4.2 กิจการผลิตเซลล์แสงอาทิตย์ และ/หรือวัตถุดิบสำหรับเซลล์แสงอาทิตย์  5.4.3 กิจการผลิตชิ้นส่วนสำหรับโทรคมนาคม 5.4.3.1 กิจการผลิตชิ้นส่วนอุปกรณ์ส่ง (Emission) แพร่ (Transmission) รับ (Reception) สัญญาณสำหรับระบบใยแก้วนำแสง (Optical Fiber) และระบบไร้สาย (Wireless)  5.4.3.2 กิจการผลิตชิ้นส่วนผลิตภัณฑ์สำหรับโทรคมนาคมอื่นๆ  5.4.4 กิจการผลิตชิ้นส่วน Electronic Control and Measurement สำหรับงานอุตสาหกรรม/เกษตร/ เครื่องมือแพทย์/ ยานพาหนะ/ เครื่องมือวิทยาศาสตร์	การผลิตเซลล์แสงอาทิตย์ต้องมีกรรมวิธีการผลิตและ Energy Yield ตามที่คณะกรรมการให้ความเห็นชอบ	A 2  A 2  A 2  A 3  A 2

ประเภทกิจการ	เงื่อนไข	สิทธิและประโยชน์
5.4.5 กิจการผลิตชิ้นส่วนสำหรับผลิตภัณฑ์ Security Control Equipment		A 2
5.4.6 กิจการผลิต Hard Disk Drive และ/หรือ ชิ้นส่วนสำหรับ Hard Disk Drive		
5.4.6.1 กิจการผลิต Advanced Technology Hard Disk Drive และ/หรือชิ้นส่วน (ยกเว้น Top Cover หรือ Base Plate หรือ Peripheral)	<ol style="list-style-type: none"> <li>1. จะต้องเป็นการผลิต Hard Disk Drive ที่มีความหนาแน่นของข้อมูล (Areal Density) ไม่น้อยกว่า 2,000 กิกะบิต ต่อตารางนิ้ว</li> <li>2. การลงทุนปรับปรุงเครื่องจักรเดิม ให้เป็นส่วนหนึ่งของโครงการที่จะได้รับการส่งเสริมด้วย โดยไม่ให้นับมูลค่าเครื่องจักรเดิมมารวมเป็นเงินลงทุนที่จะได้รับยกเว้นภาษีเงินได้นิติบุคคล</li> </ol>	A 2
5.4.6.2 กิจการผลิต Hard Disk Drive ทั่วไป และ/หรือ ชิ้นส่วน (ยกเว้น Top Cover หรือ Base Plate หรือ Peripheral)	การลงทุนปรับปรุงเครื่องจักรเดิม ให้เป็นส่วนหนึ่งของโครงการที่จะได้รับการส่งเสริมด้วย โดยไม่ให้นับมูลค่าเครื่องจักรเดิมมารวมเป็นเงินลงทุนที่จะได้รับยกเว้นภาษีเงินได้นิติบุคคล	A 3
5.4.6.3 กิจการผลิต Top cover หรือ Base Plate หรือ Peripheral สำหรับ Hard Disk Drive		A 4
5.4.7 กิจการผลิต Solid State Drive และ/หรือ ชิ้นส่วนสำหรับ Solid State Drive	การลงทุนปรับปรุงเครื่องจักรเดิม ให้เป็นส่วนหนึ่งของโครงการที่จะได้รับการส่งเสริมด้วย โดยไม่ให้นับมูลค่าเครื่องจักรเดิมมารวมเป็นเงินลงทุนที่จะได้รับยกเว้นภาษีเงินได้นิติบุคคล	A 2
5.4.8 กิจการผลิตชิ้นส่วน และ/หรือ อุปกรณ์สำหรับระบบที่ใช้ประโยชน์จากพลังงานแสงอาทิตย์		A 3

ประเภทกิจการ	เงื่อนไข	สิทธิและประโยชน์
5.4.9 กิจการผลิตอุปกรณ์สารกึ่งตัวนำ และ/หรือ ชิ้นส่วนสำหรับอุปกรณ์สารกึ่งตัวนำ	สำหรับการผลิตวงจรรวม (Integrated Circuit) การลงทุนปรับปรุงเครื่องจักรเดิม ให้เป็นส่วนหนึ่งของโครงการที่จะได้รับการส่งเสริมด้วย โดยไม่ให้นับมูลค่าเครื่องจักรเดิมนรวมเป็นเงินลงทุนที่จะได้รับยกเว้นภาษีเงินได้นิติบุคคล	A 3
5.4.10 กิจการผลิตชิ้นส่วน และ/หรือ อุปกรณ์โฟโตนิกส์ (Photonics) และ/หรือ ระบบที่ใช้โฟโตนิกส์		A 3
5.4.11 กิจการผลิต Flat Panel Display	ต้องมีกรรมวิธีการผลิตตามที่คณะกรรมการให้ความเห็นชอบ	A 3
5.4.12 กิจการผลิต Flexible Printed Circuit และ/หรือ Multi Layer Printed Circuit Board และ/หรือ ชิ้นส่วน	ต้องมีกรรมวิธีการผลิตตามที่คณะกรรมการให้ความเห็นชอบ	
5.4.12.1 กิจการผลิต Flexible Printed Circuit และ/หรือ Multi Layer Printed Circuit Board และ/หรือ ชิ้นส่วนที่มีขั้นตอนการออกแบบลายวงจร		A 2
5.4.12.2 กิจการผลิต Flexible Printed Circuit และ/หรือ Multi Layer Printed Circuit Board และ/หรือ ชิ้นส่วนที่ไม่มีขั้นตอนการออกแบบลายวงจร		A 3
5.4.13 กิจการผลิตอุปกรณ์หน่วยความจำอื่นๆ		A 4
5.4.14 กิจการผลิต Printed Circuit Board Assembly (PCBA) ทั่วไป		A 4

ประเภทกิจการ	เงื่อนไข	สิทธิและประโยชน์
5.4.15 กิจการผลิต Electro-Magnetic Product		A 4
5.4.16 กิจการผลิต Passive Component		A 4
5.4.17 กิจการผลิตชิ้นส่วนสำหรับผลิตภัณฑ์กลุ่มภาพและเสียง (Audio Visual Product)		A 4
5.4.18 กิจการผลิตชิ้นส่วนสำหรับผลิตภัณฑ์อิเล็กทรอนิกส์สำหรับสำนักงาน		A 4
5.4.19 กิจการผลิตชิ้นส่วนสำหรับผลิตภัณฑ์อิเล็กทรอนิกส์อื่นๆ		B 1
5.5 กิจการผลิตสารหรือแผ่นสำหรับไมโครอิเล็กทรอนิกส์	1. ต้องมีกรรมวิธีการผลิตตามที่คณะกรรมการให้ความเห็นชอบ	A 2
5.5.1 กิจการผลิต Wafer	2. การลงทุนปรับปรุงเครื่องจักรเดิม ให้เป็นส่วนหนึ่งของโครงการที่จะได้รับการส่งเสริมด้วย	A 3
5.5.2 กิจการผลิตสารหรือแผ่นที่ใช้ Thin Film Technology	โดยไม่ให้หันมูลค่าเครื่องจักรเดิมมารวมเป็นเงินลงทุนที่จะได้รับยกเว้นภาษีเงินได้นิติบุคคล	
5.6 กิจการออกแบบทางอิเล็กทรอนิกส์		
5.6.1 กิจการ Microelectronics Design	1. ต้องมีค่าใช้จ่ายเงินเดือนของบุคลากรด้านออกแบบทางอิเล็กทรอนิกส์ ไม่น้อยกว่า 1,500,000 บาท ต่อปี	A 1
5.6.2 กิจการ Embedded System Design	2. รายได้ที่ได้รับการส่งเสริมให้นับรวมรายได้จากการจำหน่าย หรือการให้บริการ ซึ่งเป็นผลงานที่เกี่ยวข้องกับกิจการที่ได้รับการส่งเสริมโดยตรง หรือนำไปผลิตต่อในเชิงพาณิชย์ ไม่ว่าจะผลิตเอง หรือว่าจ้างผู้อื่นผลิต 3. หากตั้งอยู่ในเขตวิทยาศาสตร์ และเทคโนโลยีที่ได้รับการส่งเสริม หรือได้รับความเห็นชอบจากคณะกรรมการ ให้ได้รับการลดหย่อนภาษีเงินได้นิติบุคคลสำหรับกำไรสุทธิร้อยละ 50 เป็นระยะเวลา 5 ปี นับแต่วันที่กำหนดระยะเวลาการยกเว้นภาษีเงินได้นิติบุคคลสิ้นสุดลง	A 1

ประเภทกิจการ	เงื่อนไข	สิทธิและประโยชน์
<p>5.7 กิจการซอฟต์แวร์</p> <p>5.7.1 กิจการพัฒนา Embedded Software</p> <p>5.7.2 กิจการพัฒนา Enterprise Software และ/หรือ Digital Content</p>	<ol style="list-style-type: none"> <li>ต้องมีค่าใช้จ่ายเงินเดือนบุคลากรด้านการพัฒนาเทคโนโลยีสารสนเทศไม่น้อยกว่า 1,500,000 บาทต่อปี</li> <li>ต้องมีกระบวนการพัฒนาซอฟต์แวร์อย่างใดอย่างหนึ่งตามที่สำนักงานส่งเสริมเศรษฐกิจดิจิทัลกำหนดหรือเห็นชอบ</li> <li>โครงการลงทุนตั้งแต่ 10 ล้านบาทขึ้นไป (ไม่รวมค่าที่ดินและทุนหมุนเวียน) ต้องดำเนินการให้ได้รับใบรับรองมาตรฐานจากสำนักงานส่งเสริมเศรษฐกิจดิจิทัล หรือใบรับรองระบบคุณภาพตามมาตรฐาน Capability Maturity Model Integration (CMMI) หรือเทียบเท่าภายใน 2 ปี นับแต่วันครบเปิดดำเนินการได้ หากไม่สามารถดำเนินการได้ จะถูกเพิกถอนสิทธิและประโยชน์จากการยกเว้นภาษีเงินได้นิติบุคคล 1 ปี</li> <li>รายได้จากการจำหน่ายหรือการให้บริการอันเป็นผลงานที่เกี่ยวข้องกับซอฟต์แวร์ที่ได้รับการส่งเสริมโดยตรง ถือเป็นรายได้ที่ได้รับการส่งเสริมการลงทุน</li> </ol>	<p>A 1</p> <p>A 3</p> <p>ไม่กำหนดวงเงินยกเว้นภาษีเงินได้นิติบุคคล</p>
<p>5.7.3 กิจการพัฒนาซอฟต์แวร์ที่สร้างมูลค่าเพิ่มสูง (High Value-added Software)</p> <ul style="list-style-type: none"> <li>- พัฒนาและให้บริการซอฟต์แวร์ด้านวิเคราะห์และเชื่อมโยงเพื่อบริหารจัดการข้อมูล Big Data, Data Analytics รวมถึง Predictive Analytics</li> <li>- พัฒนาซอฟต์แวร์ด้านการรักษาความปลอดภัยของข้อมูลสารสนเทศและไซเบอร์</li> <li>- พัฒนาซอฟต์แวร์ที่ใช้ในการควบคุม และ/หรือเชื่อมโยงอุปกรณ์ที่ใช้เทคโนโลยีขั้นสูง รวมถึง Business Process Management</li> </ul>		<p>A 1</p>

ประเภทกิจการ	เงื่อนไข	สิทธิและประโยชน์
5.8 กิจการพาณิชย์อิเล็กทรอนิกส์	ไม่สามารถขอรับสิทธิและประโยชน์เพิ่มเติมตามคุณค่าของโครงการได้	B 2
5.9 กิจการให้บริการเทคโนโลยีดิจิทัล (Digital Services) <ul style="list-style-type: none"> <li>- บริการระบบซอฟต์แวร์ฐาน (Software Platform)</li> <li>- บริการบริหารจัดการทางด้านดิจิทัล (Managed Service)</li> <li>- บริการออกแบบระบบสถาปัตยกรรมทางด้านดิจิทัล (Digital Architecture Design Service)</li> <li>- บริการทางด้านดิจิทัล เช่น FinTech, DigiTech, MedTech, AgriTech เป็นต้น</li> </ul>	<ol style="list-style-type: none"> <li>1. ต้องมีการจ้างบุคลากรทางด้านเทคโนโลยีดิจิทัล (Digital Specialist) และต้องมีเงินลงทุน (ไม่รวมค่าที่ดินและทุนหมุนเวียน) ไม่น้อยกว่า 1 ล้านบาท</li> <li>2. ต้องมีกระบวนการให้บริการด้านดิจิทัลตามที่คณะกรรมการเห็นชอบ</li> <li>3. โครงการลงทุนตั้งแต่ 10 ล้านบาทขึ้นไป (ไม่รวมค่าที่ดินและทุนหมุนเวียน) ต้องดำเนินการให้ได้รับใบรับรองมาตรฐาน ISO 20000 หรือมาตรฐานอื่นตามความเห็นชอบของกระทรวงดิจิทัลเพื่อเศรษฐกิจและสังคมภายใน 2 ปี นับแต่วันครบเปิดดำเนินการ หากไม่สามารถดำเนินการได้ จะถูกเพิกถอนสิทธิและประโยชน์การยกเว้นภาษีเงินได้นิติบุคคล 1 ปี</li> <li>4. รายได้ที่เกิดจากการจำหน่ายหรือรายได้ที่เกิดจากการให้บริการด้านดิจิทัลที่ได้รับการส่งเสริมโดยตรง ถือเป็นรายได้ที่ได้รับการส่งเสริมการลงทุน</li> <li>5. ต้องได้รับความเห็นชอบจากกระทรวงดิจิทัลเพื่อเศรษฐกิจและสังคม ก่อนขอรับการส่งเสริม</li> </ol>	A 3

## หมวด 6 เคมีภัณฑ์ พลาสติก และกระดาษ

ประเภทกิจการ	เงื่อนไข	สิทธิและประโยชน์
6.1 กิจการผลิตผลิตภัณฑ์เคมีเพื่อการอุตสาหกรรม	ไม่ให้การส่งเสริมผลิตภัณฑ์เคมีเพื่อการอุปโภค เช่น สีทาอาคาร น้ำยาทำความสะอาด น้ำมันหล่อลื่นยานยนต์ ปุ๋ยเคมีผสม ยาปราบศัตรูพืชหรือยาฆ่าแมลง กาวซีเมนต์ เป็นต้น	A 4
<p>6.2 กิจการผลิตเคมีภัณฑ์หรือพอลิเมอร์ที่เป็นมิตรต่อสิ่งแวดล้อม หรือผลิตภัณฑ์จากพอลิเมอร์ที่เป็นมิตรต่อสิ่งแวดล้อม</p> <p>6.2.1 กิจการผลิตเคมีภัณฑ์หรือพอลิเมอร์ที่เป็นมิตรต่อสิ่งแวดล้อมหรือการผลิตผลิตภัณฑ์ขึ้นรูปต่อเนื่องจากการผลิตพอลิเมอร์ที่เป็นมิตรต่อสิ่งแวดล้อมในโครงการเดียวกัน</p> <p>6.2.2 กิจการผลิตผลิตภัณฑ์จากพอลิเมอร์ที่เป็นมิตรต่อสิ่งแวดล้อม</p>	<p>1. ต้องเป็นการผลิตเคมีภัณฑ์หรือพอลิเมอร์ที่มีผลกระทบต่อสิ่งแวดล้อมโดยรวมตลอดวงจรชีวิตน้อยลง โดยมีการรับรองหรือตรวจสอบได้ว่ามีการใช้วัตถุดิบจากแหล่งทรัพยากรหมุนเวียน (Renewable Resource) หรือการใช้นวัตกรรมเทคโนโลยีเคมีที่ยั่งยืน (Sustainable Green Chemistry) ในการผลิตหรือเป็นผลิตภัณฑ์ที่สลายตัวได้ทางชีวภาพ โดยไม่ก่อให้เกิดสารพิษ เป็นต้น</p> <p>2. ต้องได้รับการประเมินการลดผลกระทบต่อสิ่งแวดล้อมตามมาตรฐานสากล เช่น การประเมิน Life Cycle Assessment (LCA) เป็นต้น ก่อนเปิดดำเนินการ</p> <p>ต้องมีกระบวนการขึ้นรูปจากพลาสติกหรือพอลิเมอร์ที่เป็นมิตรต่อสิ่งแวดล้อม</p>	<p>A 2</p> <p>A 3</p>
6.3 กิจการโรงกลั่นน้ำมัน		B 1
6.4 กิจการผลิตผลิตภัณฑ์ปิโตรเคมี		A 3
6.5 กิจการผลิตผลิตภัณฑ์พอลิเมอร์ชนิดพิเศษ หรือเคมีภัณฑ์ชนิดพิเศษ (Specialty Polymers หรือ Specialty Chemicals)		A 2
6.6 กิจการผลิตผลิตภัณฑ์พลาสติกสำหรับอุตสาหกรรม (Plastic Products for Industrial Goods)	ต้องมีกระบวนการขึ้นรูปพลาสติก	B 1

ประเภทกิจการ	เงื่อนไข	สิทธิและประโยชน์
<p>6.7 กิจการผลิตบรรจุภัณฑ์พลาสติกที่มีคุณสมบัติพิเศษ</p> <p>6.7.1 กิจการผลิตบรรจุภัณฑ์พลาสติกชนิดหลายชั้น (Multilayer Plastics Packaging)</p> <p>6.7.2 กิจการผลิตบรรจุภัณฑ์พลาสติกชนิดปลอดเชื้อ (Aseptic Plastics Packaging)</p> <p>6.7.3 กิจการผลิตบรรจุภัณฑ์พลาสติกชนิดป้องกันไฟฟ้าสถิต (Antistatic Plastics Packaging)</p>	<p>ต้องมีการผลิตเชื่อมประสานพลาสติกมากกว่า 3 ชั้นขึ้นไป หรือกรณีขึ้นรูปแบบ Coextrusion ต้องมีการผลิตเชื่อมประสานพลาสติกไม่น้อยกว่า 3 ชั้น</p> <p>ต้องได้รับการรับรองมาตรฐานห้องปลอดเชื้อในระดับมาตรฐาน ISO 14611 ระดับ 7 หรือมาตรฐาน Federal Standard 209 E Class 10000 ขึ้นไป หรือมาตรฐานสากลอื่นที่เทียบเท่า ภายใน 2 ปี นับแต่วันครบเปิดดำเนินการ</p> <p>ต้องได้รับการรับรองมาตรฐานห้องปลอดเชื้อในระดับมาตรฐาน ISO 14611 ระดับ 7 หรือมาตรฐาน Federal Standard 209 E Class 10000 ขึ้นไป หรือมาตรฐานสากลอื่นที่เทียบเท่า ภายใน 2 ปี นับแต่วันครบเปิดดำเนินการ</p>	<p>A 3</p> <p>A 3</p> <p>A 3</p>
<p>6.8 กิจการผลิตผลิตภัณฑ์พลาสติกกรีไซเคิล</p>	<p>ต้องมีกระบวนการขึ้นรูปด้วยเศษพลาสติกจากในประเทศเท่านั้น</p>	<p>A 4</p>
<p>6.9 กิจการผลิตสารออกฤทธิ์สำคัญในยา (Active Pharmaceutical Ingredients)</p>	<p>ต้องเป็นการผลิตสารออกฤทธิ์ หรือวัตถุดิบทางเภสัชกรรม (Active Pharmaceutical Ingredients: APIs)</p>	<p>A 2</p>
<p>6.10 กิจการผลิตยา</p>	<ol style="list-style-type: none"> <li>1. กรณีการผลิตยาแผนปัจจุบัน ต้องได้รับการรับรองมาตรฐาน GMP ตามแนวทาง PIC/S ภายใน 2 ปี นับแต่วันครบเปิดดำเนินการ</li> <li>2. กรณีการผลิตยาแผนโบราณ ต้องได้รับการรับรองมาตรฐาน GMP ภายใน 2 ปี นับแต่วันครบเปิดดำเนินการ</li> <li>3. ในกรณีการปรับปรุงกิจการเดิม จะอนุญาตให้นำเครื่องจักรเดิมมาใช้ในโครงการที่ได้รับการส่งเสริมได้ แต่ไม่ให้นับเป็นมูลค่าเงินลงทุนของโครงการ</li> </ol>	<p>A 3*</p>
<p>6.11 กิจการผลิตแม่ปุ๋ยเคมี</p>		<p>A 2</p>
<p>6.12 กิจการผลิตเยื่อกระดาษหรือกระดาษ</p> <p>6.12.1 กิจการผลิตเยื่อกระดาษชนิดปลอดเชื้อหรือกระดาษชนิดปลอดเชื้อ (Hygienic Pulp หรือ Hygienic Paper)</p>	<p>ต้องได้รับการรับรองมาตรฐานห้องปลอดเชื้อในระดับมาตรฐาน ISO 14611 ระดับ 5 หรือมาตรฐาน Federal Standard 209 E Class 100 ภายใน 2 ปี นับแต่วันครบเปิดดำเนินการ</p>	<p>A 2</p>

\* หากยื่นคำขอภายใน 30 ธันวาคม 2560 จะได้รับสิทธิ "A2"



ประเภทกิจการ	เงื่อนไข	สิทธิและประโยชน์
6.12.2 กิจการผลิตเยื่อกระดาษชนิดพิเศษหรือกระดาษชนิดพิเศษ (Specialty Pulp หรือ Specialty Paper)	ต้องได้รับการรับรองมาตรฐานผลิตภัณฑ์ที่เกี่ยวข้อง เช่น GMP หรือ Food grade เป็นต้น ภายใน 2 ปี นับแต่วันครบเปิดดำเนินการ	A 3
6.13 กิจการผลิตผลิตภัณฑ์จากกระดาษ 6.13.1 กิจการผลิตผลิตภัณฑ์จากกระดาษปลอดเชื้อ 6.13.2 กิจการผลิตบรรจุภัณฑ์กระดาษเคลือบพลาสติกชีวภาพ 6.13.3 กิจการผลิตผลิตภัณฑ์จากกระดาษที่มีสมรรถนะสูง	ต้องมีขั้นตอนการผลิตที่ปลอดเชื้อ และต้องได้รับการรับรองมาตรฐานผลิตภัณฑ์ที่เกี่ยวข้อง เช่น GMP หรือ Food grade เป็นต้น ภายใน 2 ปี นับแต่วันครบเปิดดำเนินการ  ต้องมีขั้นตอนการเคลือบผลิตภัณฑ์ด้วยพลาสติกชีวภาพที่สามารถย่อยสลายได้  ต้องมีกระบวนการออกแบบทางวิศวกรรม เช่น การรับน้ำหนักหรือการกันกระแทก เป็นต้น	A 4  A 4  A 4
6.14 กิจการผลิตสิ่งพิมพ์ 6.14.1 กิจการผลิตสิ่งพิมพ์ดิจิทัล 6.14.2 กิจการผลิตสิ่งพิมพ์ทั่วไป	ต้องมีขั้นตอนการพิมพ์ และการออกแบบสิ่งพิมพ์ โดยใช้ Digital Media Software ในโครงการ	A 3  B 1
6.15 กิจการผลิตสิ่งปรุงแต่งสำหรับประติณร่างกาย เช่น สบู่ ยาสระผม ยาสีฟัน เครื่องสำอาง	1. ต้องตั้งสถานประกอบการในเขตพัฒนาเศรษฐกิจพิเศษ 2. ต้องยื่นคำขอรับการส่งเสริมการลงทุนภายในวันที่ 30 ธันวาคม 2561	A 2
6.16 กิจการผลิตผลิตภัณฑ์พลาสติกสำหรับสินค้าอุปโภค เช่น บรรจุภัณฑ์พลาสติก	1. ต้องตั้งสถานประกอบการในเขตพัฒนาเศรษฐกิจพิเศษ 2. ต้องยื่นคำขอรับการส่งเสริมการลงทุนภายในวันที่ 30 ธันวาคม 2561	A 2
6.17 กิจการผลิตสิ่งของจากเยื่อหรือกระดาษ เช่น กล่องกระดาษ	1. ต้องตั้งสถานประกอบการในเขตพัฒนาเศรษฐกิจพิเศษ 2. ต้องยื่นคำขอรับการส่งเสริมการลงทุนภายในวันที่ 30 ธันวาคม 2561	A 2

## หมวด 7 กิจการบริการและสาธารณูปโภค

ประเภทกิจการ	เงื่อนไข	สิทธิและประโยชน์
7.1 กิจการสาธารณูปโภคและบริการพื้นฐาน	ต้องได้รับความเห็นชอบจากหน่วยงานของรัฐที่เกี่ยวข้อง	
7.1.1 กิจการผลิตพลังงานไฟฟ้า หรือ พลังงานไฟฟ้าและไอน้ำ		
7.1.1.1 กิจการผลิตพลังงานไฟฟ้า หรือ พลังงานไฟฟ้าและไอน้ำจากขยะ หรือ เชื้อเพลิงจากขยะ (Refuse Derived Fuel)		A 1
7.1.1.2 กิจการผลิตพลังงานไฟฟ้า หรือ พลังงานไฟฟ้าและไอน้ำจากพลังงานหมุนเวียน เช่น แสงอาทิตย์ ลม ชีวมวล ก๊าซชีวภาพ เป็นต้น ยกเว้นขยะ หรือ เชื้อเพลิงจากขยะ		A 2
7.1.1.3 กิจการผลิตพลังงานไฟฟ้า หรือ พลังงานไฟฟ้าและไอน้ำ จากพลังงานอื่นๆ	1. กรณีใช้ระบบ Cogeneration 2. กรณีใช้ถ่านหินต้องเป็นประเภทเทคโนโลยีถ่านหินสะอาด (Clean Coal Technology) เท่านั้น	A 4 A 4
7.1.2 กิจการผลิตน้ำประปา น้ำเพื่ออุตสาหกรรม หรือไอน้ำ		A 3
7.1.3 กิจการสถานที่ตรวจปล่อย และบรรจุสินค้าเข้าตู้คอนเทนเนอร์เพื่อการส่งออก หรือโรงพักสินค้า เพื่อตรวจปล่อยของขาเข้า และบรรจุของขาออกที่ขนส่ง โดยระบบคอนเทนเนอร์นอกเขตท่าเทียบเรือ (รพท.) (Inland Container Depot: ICD)		A 3

ประเภทกิจการ	เงื่อนไข	สิทธิและประโยชน์
7.1.4 กิจการขนถ่ายสินค้าสำหรับเรือบรรทุกสินค้า	ต้องมีเครื่องจักรสำหรับการขนถ่ายที่ทันสมัยตามที่คณะกรรมการให้ความเห็นชอบ	A 3
7.1.5 กิจการสนามบินพาณิชย์		A 2
7.1.6 กิจการโครงสร้างพื้นฐานดิจิทัล 7.1.6.1 กิจการบริการวงจรสื่อสารความเร็วสูงระหว่างประเทศภาคพื้นน้ำ	ต้องได้รับใบอนุญาตการบริการวงจรสื่อสารความเร็วสูงระหว่างประเทศจากสำนักงานคณะกรรมการกิจการกระจายเสียง กิจการโทรทัศน์ และกิจการโทรคมนาคมแห่งชาติ ก่อนยื่นคำขอรับการส่งเสริม	A 2
7.2 กิจการสถานีบริการก๊าซธรรมชาติ		B 1
7.3 กิจการขนส่งมวลชน และสินค้าขนาดใหญ่ 7.3.1 กิจการขนส่งทางราง 7.3.2 กิจการขนส่งทางท่อ (ยกเว้นการขนส่งน้ำทางท่อ) 7.3.3 กิจการขนส่งทางเรือ 7.3.4 กิจการขนส่งทางอากาศ	ต้องได้รับความเห็นชอบจากหน่วยงานของรัฐที่เกี่ยวข้อง    เครื่องบินต้องมีอายุไม่เกิน 14 ปี นับแต่ปีที่ผลิตจนถึงปีที่ยื่นคำขอรับการส่งเสริม	A 2 B 1 A 2 A 3
7.4 กิจการศูนย์บริการโลจิสติกส์ 7.4.1 กิจการศูนย์กระจายสินค้าด้วยระบบที่ทันสมัย (Distribution Center: DC) 7.4.2 กิจการศูนย์กระจายสินค้าระหว่างประเทศด้วยระบบที่ทันสมัย (International Distribution Center: IDC)	<ol style="list-style-type: none"> <li>1. ต้องมีทุนจดทะเบียนที่ชำระแล้วไม่น้อยกว่า 10 ล้านบาท</li> <li>2. ต้องจัดให้มีสถานที่จัดเก็บสินค้าควบคุมด้วยระบบคอมพิวเตอร์ที่ทันสมัย</li> <li>3. สำหรับกิจการศูนย์กระจายสินค้าระหว่างประเทศด้วยระบบที่ทันสมัย กำหนดเงื่อนไขเพิ่มเติม ดังนี้ <ol style="list-style-type: none"> <li>3.1 ต้องมีเงินลงทุน (ไม่รวมค่าที่ดินและทุนหมุนเวียน) ไม่น้อยกว่า 100 ล้านบาท</li> <li>3.2 ต้องกระจายสินค้าไปต่างประเทศ ไม่น้อยกว่า 5 ประเทศ</li> </ol> </li> <li>4. สำหรับกิจการศูนย์กระจายสินค้าด้วยระบบที่ทันสมัย ไม่สามารถขอรับสิทธิและประโยชน์เพิ่มเติมตามคุณค่าของโครงการได้</li> </ol>	B 1 A 3

ประเภทกิจการ	เงื่อนไข	สิทธิและประโยชน์
7.5 กิจการสำนักงานใหญ่ข้ามประเทศ (International Headquarters: IHQ)	<ol style="list-style-type: none"> <li>1. ต้องมีทุนจดทะเบียนที่ชำระแล้วไม่น้อยกว่า 10 ล้านบาท</li> <li>2. ต้องกำกับดูแลกิจการของสาขาหรือบริษัทในเครือในต่างประเทศไม่น้อยกว่า 1 ประเทศ</li> <li>3. ต้องมีแผนดำเนินการและขอข่ายธุรกิจ ดังนี้               <ol style="list-style-type: none"> <li>3.1 การบริหารงานทั่วไป การวางแผนทางธุรกิจ และการประสานงานธุรกิจ</li> <li>3.2 การจัดหาวัตถุดิบและชิ้นส่วน</li> <li>3.3 การวิจัยและพัฒนาผลิตภัณฑ์</li> <li>3.4 การสนับสนุนด้านเทคนิค</li> <li>3.5 การส่งเสริมด้านการตลาด และการขาย</li> <li>3.6 การบริหารด้านบุคคล และการฝึกอบรม</li> <li>3.7 การให้คำปรึกษา และแนะนำในการประกอบธุรกิจด้านต่างๆ เช่น ด้านการเงิน การตลาด ระบบบัญชี เป็นต้น</li> <li>3.8 การวิเคราะห์ และวิจัยด้านเศรษฐกิจ และการลงทุน</li> <li>3.9 การจัดการ และควบคุมสินค้า</li> <li>3.10 ศูนย์บริหารเงิน (Treasury Center)</li> <li>3.11 การให้บริการสนับสนุนอื่นๆ ตามที่สำนักงานเห็นสมควร</li> </ol> </li> <li>4. ไม่สามารถขอรับสิทธิและประโยชน์เพิ่มเติมตามคุณค่าของโครงการได้</li> </ol>	B 1 (เฉพาะเครื่องจักรที่ใช้วิจัยและพัฒนาและฝึกอบรม)
7.6 กิจการบริษัทการค้าระหว่างประเทศ (International Trading Centers: ITC)	<ol style="list-style-type: none"> <li>1. ต้องมีทุนจดทะเบียนที่ชำระแล้วไม่น้อยกว่า 10 ล้านบาท</li> <li>2. ไม่สามารถขอรับสิทธิและประโยชน์เพิ่มเติมตามคุณค่าของโครงการได้</li> </ol>	B 1
7.7 กิจการสนับสนุนการค้าและการลงทุน (Trade and Investment Support Office: TISO)	<ol style="list-style-type: none"> <li>1. ต้องมีค่าใช้จ่ายในการขายและบริหาร ปีละไม่น้อยกว่า 10 ล้านบาท</li> <li>2. ต้องมีแผนดำเนินการและขอข่ายธุรกิจดังนี้               <ol style="list-style-type: none"> <li>2.1 การกำกับดูแล และ/หรือการให้บริการบริษัทในเครือและในกลุ่ม ทั้งนี้ให้รวมถึงการให้บริการจัดหา หรือให้เช่า อาคารสำนักงาน หรืออาคารโรงงานให้บริษัทในเครือและในกลุ่มด้วย</li> <li>2.2 การให้คำปรึกษาและแนะนำในการประกอบธุรกิจยกเว้นธุรกิจด้านการซื้อขายหลักทรัพย์ และการแลกเปลี่ยน</li> </ol> </li> </ol>	B 2

ประเภทกิจการ	เงื่อนไข	สิทธิและประโยชน์
	<p>เงินตราต่างประเทศสำหรับธุรกิจด้าน บัญชีด้านกฎหมายด้านโฆษณา ด้านสถาปัตยกรรมและด้านวิศวกรรมโยธา ต้องได้รับใบอนุญาตให้ประกอบธุรกิจ จากกรมพัฒนาธุรกิจการค้า หรือส่วนราชการที่เกี่ยวข้อง ก่อนยื่นคำขอรับการส่งเสริม</p> <p>2.3 การให้บริการข้อมูลข่าวสารด้านการจัดซื้อจัดหาสินค้า</p> <p>2.4 การให้บริการทางวิศวกรรมและเทคโนโลยีที่ไม่รวมถึงการให้บริการทางสถาปัตยกรรมและทางวิศวกรรมโยธา</p> <p>2.5 กิจกรรมทางธุรกิจเกี่ยวกับเครื่องจักร เครื่องกลเครื่องมือ และอุปกรณ์ ได้แก่</p> <ul style="list-style-type: none"> <li>- การนำเข้าเพื่อค้าส่ง</li> <li>- การให้บริการฝึกอบรม</li> <li>- การติดตั้งบำรุงรักษาซ่อมแซม</li> <li>- การปรับ (Calibration)</li> </ul> <p>2.6 การค้าส่งสินค้าที่ผลิตในประเทศ</p> <p>2.7 การให้บริการรับจ้างบริหารระบบธุรกิจระหว่างประเทศ (International Business Process Outsourcing) โดยต้องให้บริการผ่านเครือข่ายโทรคมนาคมในด้านต่างๆ เช่น Administration Services, Finance &amp; Accounting Services, Human Resource Services, Sales &amp; Marketing Services, Customer Services, Data Processing เป็นต้น</p> <p>3. ไม่สามารถขอรับสิทธิและประโยชน์เพิ่มเติมตามคุณค่าของโครงการได้</p>	
7.8 กิจการบริการด้านจัดการพลังงาน (Energy Service Company: ESCO)	ต้องได้รับความเห็นชอบจากกระทรวงพลังงาน ก่อนยื่นคำขอรับการส่งเสริม	A 1
7.9 กิจการพัฒนาพื้นที่สำหรับกิจการอุตสาหกรรม 7.9.1 กิจการนิคมหรือเขตอุตสาหกรรม 7.9.1.1 กิจการนิคมหรือเขตอุตสาหกรรม	1. ไม่ให้การส่งเสริมในกรุงเทพมหานครและสมุทรปราการ	A 3

ประเภทกิจการ	เงื่อนไข	สิทธิและประโยชน์
	<p>2. ต้องมีที่ดินไม่น้อยกว่า 500 ไร่</p> <p>3. ที่ดินที่เป็นที่ตั้งโรงงานต้องไม่น้อยกว่าร้อยละ 60 และไม่เกินร้อยละ 75 ของพื้นที่ทั้งหมด ยกเว้นกรณีมีที่ดินทั้งหมดเกิน 1,000 ไร่ ให้กำหนดตามที่คณะกรรมการให้ความเห็นชอบ</p> <p>4. เงื่อนไขอื่นมีดังนี้</p> <p>4.1 มาตรฐานของถนนหลัก กรณีที่ดินเกินกว่า 1,000 ไร่ ขึ้นไป ต้องมีถนน 4 ช่องทาง เขตทางไม่น้อยกว่า 30 เมตร ผิวจราจรไม่น้อยกว่า 14 เมตร มีเกาะกลางถนนและทางเท้าไม่น้อยกว่า 2 เมตรต่อข้าง นอกจากนี้ต้องมีผิวทางหรือไหล่ทางกว้างเพียงพอที่จะให้รถยนต์จอดฉุกเฉิน</p> <p>กรณีที่ดินเกินกว่า 500-1,000 ไร่ ต้องมีถนน 2 ช่องทาง เขตทางไม่น้อยกว่า 20 เมตร ผิวจราจรไม่น้อยกว่า 7 เมตร มีทางเท้าไม่น้อยกว่า 2 เมตรต่อข้าง นอกจากนี้ต้องมีผิวทางหรือไหล่ทางกว้างเพียงพอที่จะให้รถยนต์จอดฉุกเฉิน</p> <p>4.2 มาตรฐานของถนนสายรองต้องมีผิวจราจรไม่น้อยกว่า 8.50 เมตร ไหล่ถนนไม่น้อยกว่า 2 เมตรต่อข้าง</p> <p>4.3 ระบบบำบัดน้ำเสียต้องเหมาะสมตามลักษณะสมบัติของน้ำเสีย และการบำบัดน้ำเสียต้องเป็นไปตามมาตรฐานน้ำทิ้งตามที่กฎหมายกำหนด โดยมีบ่อเก็บน้ำทิ้งหลังการบำบัดด้วย</p> <p>4.4 ระบบระบายน้ำเสียต้องแยกออกจากระบบระบายน้ำฝนโดยเด็ดขาด</p> <p>4.5 ต้องจัดให้มีที่รวบรวม จัดเก็บ และกำจัดขยะที่เหมาะสมตามที่คณะกรรมการให้ความเห็นชอบ</p>	

ประเภทกิจการ	เงื่อนไข	สิทธิและประโยชน์
	<p>4.6 โรงงานที่เข้าใช้พื้นที่ต้องเป็นโรงงานที่สอดคล้องกับอุตสาหกรรมเป้าหมาย และอุตสาหกรรมต้องห้ามตามที่กำหนดไว้ในรายงานผลกระทบสิ่งแวดล้อมที่ผ่านความเห็นชอบจากคณะกรรมการผู้ชำนาญการของสำนักงานนโยบายและแผนทรัพยากรธรรมชาติและสิ่งแวดล้อม</p> <p>4.7 ต้องมีบริการสาธารณูปโภค โดยมีไฟฟ้า น้ำประปาและน้ำใช้ โทรศัพท์ และการไปรษณีย์แก่โรงงานอุตสาหกรรมที่เข้าไปอยู่ในเขตอุตสาหกรรมใช้ได้เพียงพอ</p> <p>4.8 ต้องจัดปรับปรุงที่ดินประมาณร้อยละ 25 ของที่ดินทั้งหมดหรือตามจำนวนที่คณะกรรมการให้ความเห็นชอบ ให้มีความพร้อมในด้านบริการสาธารณูปโภคต่างๆ ภายในระยะเวลา 2 ปี นับแต่วันที่ออกบัตรส่งเสริม</p>	
7.9.1.2 กิจการนิคมหรือเขตอุตสาหกรรมอัญมณีและเครื่องประดับ	<ol style="list-style-type: none"> <li>1. ต้องมีที่ดินไม่น้อยกว่า 100 ไร่</li> <li>2. ต้องมีพื้นที่สำหรับการประกอบอุตสาหกรรมที่เกี่ยวข้องกับอัญมณีและเครื่องประดับไม่น้อยกว่าร้อยละ 40 ของพื้นที่ทั้งหมด</li> <li>3. ต้องมีพื้นที่สำหรับการค้าขายอัญมณีและเครื่องประดับ</li> <li>4. ต้องมีระบบรักษาความปลอดภัยที่เหมาะสม</li> <li>5. ต้องมีห้องประชุมและห้องแสดงสินค้า รวมทั้งศูนย์ธุรกิจ</li> </ol>	A 3
7.9.1.3 กิจการนิคมหรือเขตอุตสาหกรรมโลจิสติกส์ (Logistics Park)	<ol style="list-style-type: none"> <li>1. ต้องมีที่ดินไม่น้อยกว่า 200 ไร่ และมีการลงทุนก่อสร้างคลังสินค้าให้เช่า หรือขายโดยมีพื้นที่รวมกันไม่น้อยกว่า 50,000 ตารางเมตร</li> <li>2. ต้องตั้งในพื้นที่รัศมีไม่เกิน 50 กิโลเมตรจากบริเวณท่าเรือ ท่าอากาศยานด่านชายแดน ศูนย์การศานติ์ตรวจปล่อย และบรรจุสินค้าเข้าสู่ตู้คอนเทนเนอร์ (Inland Container Depot: ICD) หรืออยู่ในเขตประกอบการเสรีหรือเขตปลอดอากร (Free Zone)</li> </ol>	A 3

ประเภทกิจการ	เงื่อนไข	สิทธิและประโยชน์
7.9.1.4 กิจการนิคมหรือเขตอุตสาหกรรมภาพยนตร์ (Movie Town)	3. ต้องจัดให้มีพื้นที่บางส่วนหรือทั้งหมดเป็นเขตประกอบการเสรีหรือเขตปลอดอากร (Free Zone) 4. ต้องจัดให้มีสถานีเปลี่ยนถ่ายขึ้น-ลงตู้คอนเทนเนอร์ หรือสถานีรถบรรทุกและสถานีเก็บ และรับฝากตู้คอนเทนเนอร์ไม่น้อยกว่า 50 ตู้ 5. ต้องมีระบบโทรคมนาคมหลักที่มีการวางสายสื่อสารแบบความเร็วสูงจากเขตอุตสาหกรรมโลจิสติกส์ไปยังศูนย์กลางสื่อสารโทรคมนาคมในประเทศ และระหว่างประเทศ 6. ต้องมีผู้มีสัญชาติไทยถือหุ้นไม่น้อยกว่าร้อยละ 51 ของทุนจดทะเบียน 7. ต้องได้รับความเห็นชอบจากหน่วยงานที่เกี่ยวข้อง  ต้องจัดให้มีสิ่งอำนวยความสะดวกในเขตอุตสาหกรรมภาพยนตร์ ดังนี้ - โรงถ่ายภาพยนตร์ และ/หรือรายการโทรทัศน์ที่ได้มาตรฐานทั้งในและนอกสถานที่ (Indoor Studio and Outdoor Studio) - บริการหลังการถ่ายทำสำหรับธุรกิจภาพยนตร์ ได้แก่ บริการล้างและพิมพ์ฟิล์มภาพยนตร์ บริการทำเทคนิคภาพพิเศษและภาพแอนิเมชันด้วยเครื่องคอมพิวเตอร์ และบริการห้องบันทึกเสียงสำหรับภาพยนตร์	A 3
7.9.1.5 กิจการนิคมหรือเขตอุตสาหกรรมเพื่ออนุรักษ์สิ่งแวดล้อม	ต้องได้รับความเห็นชอบจากกระทรวงอุตสาหกรรมก่อนยื่นขอรับการส่งเสริม	A 3
7.9.1.6 กิจการนิคมหรือเขตอุตสาหกรรมยาง	จะต้องเป็นไปตามเงื่อนไขที่คณะกรรมการกำหนด	A 3
7.9.1.7 กิจการนิคมหรือเขตอุตสาหกรรมอากาศยานหรืออวกาศ	1. ต้องมีที่ดินไม่น้อยกว่า 100 ไร่ 2. ต้องจัดให้มีพื้นที่บางส่วนหรือทั้งหมดเป็นเขตคลังสินค้าทัณฑ์บน (Bonded Warehouse) หรือเขตปลอดอากร (Free Zone)	A 3



ประเภทกิจการ	เงื่อนไข	สิทธิและประโยชน์
<p>7.9.1.8 กิจการนิคมหรือเขตอุตสาหกรรมด้านนวัตกรรมอาหาร</p>	<ol style="list-style-type: none"> <li>3. ต้องจัดให้มีพื้นที่รองรับศูนย์ซ่อมอากาศยานหรือชิ้นส่วน</li> <li>4. ต้องจัดให้มีระบบสาธารณูปโภค สิ่งอำนวยความสะดวกและบริการ ได้แก่ ระบบถนน ระบบระบายน้ำฝนและป้องกันน้ำท่วม ระบบประปา ระบบบำบัดน้ำเสีย ระบบสื่อสาร โทรคมนาคม ระบบไฟฟ้า ระบบดับเพลิง และป้องกันอุบัติภัย ระบบการจัดการกากอุตสาหกรรม และระบบรักษาความปลอดภัยที่เหมาะสม ตามที่คณะกรรมการให้ความเห็นชอบ</li> <li>5. ต้องได้รับความเห็นชอบจากหน่วยงานที่เกี่ยวข้อง</li> </ol> <ol style="list-style-type: none"> <li>1. ต้องเป็นพื้นที่ที่ได้รับความเห็นชอบจากกระทรวงวิทยาศาสตร์และเทคโนโลยีและสำนักงานคณะกรรมการส่งเสริมการลงทุน</li> <li>2. ต้องมีโครงสร้างพื้นฐานด้านวิทยาศาสตร์ เทคโนโลยีและนวัตกรรม ที่พร้อมสนับสนุนการวิจัยพัฒนาเชิงพาณิชย์ เช่น ห้องปฏิบัติการวิจัยพัฒนา โรงงานต้นแบบ พื้นที่ทดลองผลิต พื้นที่ทดสอบตลาด (Living Lab) และพื้นที่ให้เช่าสำหรับจัดตั้งศูนย์วิจัยพัฒนาและนวัตกรรมของภาคเอกชน เป็นต้น</li> <li>3. ต้องมีห้องปฏิบัติการกลาง (Central Lab) ที่มีเครื่องมือและอุปกรณ์ที่จำเป็นสำหรับการวิจัยพัฒนาและนวัตกรรม รวมทั้งมีนักเทคนิค (Technician) ประจำเครื่องมือและอุปกรณ์ที่พร้อมสนับสนุนการทำวิจัยพัฒนาและนวัตกรรมของภาคเอกชน</li> <li>4. ต้องมีสิ่งอำนวยความสะดวกให้บริการกับผู้ที่อยู่ในพื้นที่ เช่น ห้องประชุมสัมมนา ระบบสื่อสาร ระบบไฟฟ้าสำรอง เป็นต้น</li> <li>5. ต้องมีระบบบำบัดน้ำเสียและสิ่งปฏิกูลที่เหมาะสมตามมาตรฐานที่กฎหมายกำหนด</li> </ol>	<p>A 1</p>

ประเภทกิจการ	เงื่อนไข	สิทธิและประโยชน์
7.9.2 กิจการนิคมหรือเขตอุตสาหกรรมด้านเทคโนโลยี		
7.9.2.1 กิจการนิคมหรือเขตวิทยาศาสตร์และเทคโนโลยี (Science and Technology Park)	<ol style="list-style-type: none"> <li>1. ต้องมีศูนย์บ่มเพาะผู้ประกอบการ (Incubation Center)</li> <li>2. ต้องมีระบบการสื่อสารและโทรคมนาคมในประเทศ และระหว่างประเทศ</li> <li>3. ต้องมีระบบไฟฟ้าสำรองจ่ายแบบต่อเนื่อง</li> <li>4. ต้องมีสิ่งอำนวยความสะดวกอื่นตามที่คณะกรรมการให้ความเห็นชอบ</li> </ol>	A 1
7.9.2.2 กิจการนิคมหรือเขตอุตสาหกรรมซอฟต์แวร์ (Software Park)	<ol style="list-style-type: none"> <li>1. ต้องมีระบบสื่อสารหลักแบบใยแก้วความเร็วสูงทั่วทั้งเขตอุตสาหกรรม</li> <li>2. ต้องมีระบบโทรคมนาคมหลักที่มีการวางสายสื่อสารแบบความเร็วสูงจากเขตอุตสาหกรรมไปยังศูนย์กลางสื่อสารโทรคมนาคมในประเทศ และระหว่างประเทศ</li> <li>3. ต้องมีระบบไฟฟ้าสำรองจ่ายแบบต่อเนื่อง</li> <li>4. ต้องมีพื้นที่ไม่น้อยกว่า 5,000 ตารางเมตร</li> </ol>	A 1
7.9.2.3 กิจการนิคมหรือเขต Data Center	<ol style="list-style-type: none"> <li>1. ต้องจัดให้มีบริการ เช่น บริการรับฝากวางคอมพิวเตอร์แม่ข่าย (Server Co-location) บริการดูแลระบบ (Managed Service) บริการ Backup เครื่อง Server ของลูกค้า บริการ Disaster Recovery Services (DRS) เป็นต้น</li> <li>2. ต้องมีพื้นที่สำหรับให้บริการ Data Center ไม่น้อยกว่า 3,000 ตารางเมตร</li> <li>3. ต้องมีระบบโทรคมนาคมหลักที่มีการวางสายสื่อสารแบบความเร็วสูงไปยังศูนย์กลางสื่อสารโทรคมนาคมทั้งในประเทศ และระหว่างประเทศอย่างน้อย 4 วงจร ทั้งนี้ ต้องเป็นวงจรในประเทศที่มีความเร็วไม่น้อยกว่า 10 Gbps. อย่างน้อย 3 วงจร และมีความเร็วรวมของทุกวงจรไม่น้อยกว่า 60 Gbps</li> <li>4. ต้องสามารถให้บริการได้ในขณะที่มีการซ่อมบำรุงหรือมีการเปลี่ยนแปลงอุปกรณ์ต่างๆ ในระบบ (Concurrently Maintainable)</li> </ol>	A 1

ประเภทกิจการ	เงื่อนไข	สิทธิและประโยชน์
<p>7.9.2.4 ศูนย์บ่มเพาะด้านนวัตกรรม (Innovation Incubation Center)</p>	<ol style="list-style-type: none"> <li>5. ต้องมีระบบ Engine Generator ที่เป็น Continuous Rating ที่รองรับปริมาณการใช้ไฟทั้งหมดของ Data Center พร้อมระบบสำรองกรณี Engine Generator ตัวหนึ่งตัวใดชำรุดหรือหยุดทำงาน</li> <li>6. ต้องมีอุปกรณ์หรือระบบสำรองในอุปกรณ์ UPS, IT Cooling และ UPS Cooling โดยต้องทำงานในทันทีที่อุปกรณ์หลักหยุดทำงานและไม่กระทบต่อการให้บริการ</li> <li>7. ต้องมีเส้นทางสำรองในระบบส่งจ่ายไฟฟ้าที่ไม่ขึ้นต่อกัน (Independent Distribution Paths)</li> <li>8. ต้องมีระบบป้องกันความเสี่ยงที่เกิดจากความเสียหายกรณีที่อุปกรณ์ตัวหนึ่งตัวใดชำรุดหรือหยุดทำงาน</li> <li>9. ต้องมีระบบปรับอากาศที่มีประสิทธิภาพสูงพร้อมระบบสำรอง</li> <li>10. ต้องมีระบบป้องกันอัคคีภัยทั่วพื้นที่</li> <li>11. ต้องมีระบบรักษาความปลอดภัยตลอด 24 ชั่วโมง</li> <li>12. ต้องได้รับมาตรฐาน ISO/IEC 27001 ด้าน Data Center</li> </ol> <ol style="list-style-type: none"> <li>1. ต้องมีระบบสื่อสารหลักแบบใยแก้วความเร็วสูง (FTTX)</li> <li>2. ต้องมีระบบไฟฟ้าสำรองจ่ายแบบต่อเนื่อง</li> <li>3. ต้องมีผู้เชี่ยวชาญด้านการให้คำปรึกษาการดำเนินธุรกิจ (Mentor)</li> <li>4. ต้องมีแผนการสร้างระบบนิเวศ (Ecosystem) หรือการสร้างชุมชนเทคโนโลยี</li> <li>5. ต้องมีพื้นที่ให้บริการไม่น้อยกว่า 300 ตารางเมตร</li> <li>6. ต้องจัดให้มีการฝึกอบรมทางด้านเทคนิคหรือที่เกี่ยวกับการพัฒนาเทคโนโลยีตามที่คณะกรรมการให้ความเห็นชอบ</li> </ol>	A 1
7.10 กิจการ Cloud Service	<ol style="list-style-type: none"> <li>1. ต้องตั้งอยู่ใน Data Center ที่ได้รับมาตรฐาน ISO/IEC 27001 ด้าน Data Center ไม่น้อยกว่า 2 ศูนย์ที่อยู่ในประเทศ</li> </ol>	A 1

ประเภทกิจการ	เงื่อนไข	สิทธิและประโยชน์
	<ol style="list-style-type: none"> <li>2. ต้องมีการเชื่อมต่อระหว่างศูนย์ Data Center ทุกศูนย์เข้าด้วยกัน ด้วยความเร็วไม่ต่ำกว่า 10 Gbps. ในทุกเส้นทาง พร้อมมีวงจรสำรองที่มีขนาดเท่ากัน</li> <li>3. ต้องได้รับมาตรฐาน ISO/IEC 27001 ด้าน Cloud Security และมาตรฐาน ISO/IEC 20000-1 ด้าน Cloud Service</li> </ol>	
7.11 กิจการวิจัยและพัฒนา	<ol style="list-style-type: none"> <li>1. ต้องมีขอบข่ายธุรกิจ ดังนี้ <ol style="list-style-type: none"> <li>1.1 การวิจัยขั้นพื้นฐาน (Basic Research) หมายถึง การวิจัย หรือการค้นคว้า เพื่อการค้นพบองค์ความรู้ใหม่ที่มีคุณค่าทางวิชาการ และองค์ความรู้นี้อาจนำไปสู่การใช้ประโยชน์หรือแก้ปัญหาในการพัฒนาผลิตภัณฑ์ กระบวนการการผลิต หรือการให้บริการในอนาคต</li> <li>1.2 การวิจัยประยุกต์ (Applied Research) หมายถึง การวิจัยที่นำความรู้พื้นฐานมาประยุกต์ใช้เพื่อแก้ปัญหา หรือพัฒนาองค์ความรู้เพื่อประโยชน์ในเชิงพาณิชย์ โดยมีวัตถุประสงค์เพื่อให้ได้ผลิตภัณฑ์ หรือกระบวนการใหม่ ทั้งนี้รวมถึงกิจกรรมที่เกี่ยวข้อง เช่น การคิดค้นสูตร การออกแบบผลิตภัณฑ์ และการออกแบบกระบวนการผลิตที่นำไปสู่การใช้ประโยชน์ในเชิงอุตสาหกรรม และเชิงพาณิชย์</li> <li>1.3 การวิจัยพัฒนาระดับนำร่อง (Pilot Development) หมายถึง การขยายขนาดการผลิตที่เป็นผลมาจากการวิจัยขั้นพื้นฐานและการวิจัยประยุกต์ เป็นการทดลองผลิตผลิตภัณฑ์ต้นแบบ(Prototype) และ/หรือ ทดสอบกระบวนการผลิตในระดับกึ่งอุตสาหกรรม เพื่อวัตถุประสงค์ในการทดสอบตลาด และ/หรือ เก็บรวบรวมข้อมูลสภาวะที่เหมาะสมสำหรับการผลิตผลิตภัณฑ์ เพื่อใช้ในการออกแบบกระบวนการผลิตในระดับอุตสาหกรรม</li> </ol> </li> </ol>	A 1

ประเภทกิจการ	เงื่อนไข	สิทธิและประโยชน์
	<p>1.4 การวิจัยพัฒนาเชิงสาธิต (Demonstration Development) หมายถึง การวิจัยพัฒนาที่นำผล การวิจัยพัฒนาระดับนำร่องมา ขยายขนาด โดยมีวัตถุประสงค์เพื่อ ทดสอบกระบวนการผลิตในระดับ อุตสาหกรรม เพื่อยืนยันความน่าเชื่อ ถือของเทคโนโลยี และกระบวนการ ผลิต รวมทั้งสาธิตให้เห็นถึงความเสถียร ของกระบวนการ และศักยภาพการผลิต เชิงพาณิชย์ ทั้งในส่วนของการควบคุม คุณภาพและการประเมินต้นทุน</p> <p>2. ต้องเสนอรายละเอียดเกี่ยวกับขอบข่ายการ วิจัยและการพัฒนา จำนวนนักวิจัยตาม โครงการ ตลอดจนประวัติการศึกษา และ ประสบการณ์ของนักวิจัย</p> <p>3. รายได้ที่ได้รับการส่งเสริมให้นำมารวมรายได้จาก การจำหน่ายหรือการให้บริการ ซึ่งเป็นผลงาน ที่เกี่ยวกับกิจการที่ได้รับการส่งเสริมโดยตรง หรือนำไปผลิตต่อในเชิงพาณิชย์ ไม่ว่าจะผลิต เองหรือว่าจ้างผู้อื่นผลิต</p> <p>4. หากตั้งอยู่ในเขตวิทยาศาสตร์และเทคโนโลยีที่ ได้รับการส่งเสริมหรือได้รับความเห็นชอบจาก คณะกรรมการ ให้ได้รับการลดหย่อนภาษีเงิน ได้นิติบุคคลสำหรับกำไรสุทธิร้อยละ 50 เป็น ระยะเวลา 5 ปี นับแต่วันที่กำหนดระยะเวลา การยกเว้นภาษีเงินได้นิติบุคคลสิ้นสุดลง</p> <p>5. ต้องมีค่าใช้จ่ายเงินเดือนของบุคลากรด้านวิจัย และพัฒนาไม่น้อยกว่า 1,500,000 บาท ต่อปี</p> <p>จะได้รับสิทธิและประโยชน์ตามมาตรการพัฒนาขีด ความสามารถด้านเทคโนโลยี (Technology-based Incentives) โดย</p> <p>1. ให้ได้รับยกเว้นภาษีเงินได้นิติบุคคล 10 ปี โดย ไม่กำหนดวงเงินภาษีเงินได้นิติบุคคลที่จะได้ รับยกเว้น</p> <p>2. สิทธิและประโยชน์อื่นที่ได้รับตามหลักเกณฑ์ ประกาศคณะกรรมการส่งเสริมการลงทุน ที่ 2/2557 ลงวันที่ 3 ธันวาคม 2557</p>	

ประเภทกิจการ	เงื่อนไข	สิทธิและประโยชน์
	<p>3. สามารถขอรับสิทธิและประโยชน์เพิ่มเติมตามคุณค่าของโครงการ (Merit-based Incentives) ในการได้รับยกเว้นภาษีเงินได้นิติบุคคลรวมแล้วไม่เกิน 13 ปี ของประกาศคณะกรรมการส่งเสริมการลงทุน ที่ 2/2557 ลงวันที่ 3 ธันวาคม 2557</p> <p>ทั้งนี้จะต้อง</p> <ol style="list-style-type: none"> <li>1. สนับสนุนการพัฒนาเทคโนโลยีเป้าหมายอย่างใดอย่างหนึ่ง ดังต่อไปนี้ Biotechnology, Nanotechnology, Advanced Material Technology และ Digital Technology</li> <li>2. มีการถ่ายทอดเทคโนโลยี โดยร่วมมือกับสถาบันการศึกษา หรือสถาบันวิจัย ตามรูปแบบที่คณะกรรมการกำหนด เช่น Technology Research Consortium เป็นต้น</li> </ol> <p>** จะได้รับสิทธิและประโยชน์ยกเว้นอากรขาเข้าสำหรับของที่นำเข้ามาเพื่อใช้ในการวิจัยและพัฒนา รวมทั้งการทดสอบที่เกี่ยวข้อง โดยจะอนุมัติให้คราวละ 1 ปี ซึ่งของนำเข้าที่จะได้รับการยกเว้นอากรจะต้องไม่ใช่เครื่องจักร หรือวัตถุดิบและวัสดุจำเป็นที่สามารถนำเข้าโดยได้รับสิทธิยกเว้นอากรขาเข้าสำหรับเครื่องจักรหรือวัตถุดิบและวัสดุจำเป็น ทั้งนี้ ตามชนิด ปริมาณ ระยะเวลา เงื่อนไข และวิธีการที่ประกาศกำหนด</p>	
<p>7.12 กิจการเทคโนโลยีชีวภาพ (Biotechnology)</p> <p>7.12.1 กิจการวิจัยและพัฒนา และ/หรือ อุตสาหกรรมการผลิตเมล็ดพันธุ์ หรือการปรับปรุงพันธุ์พืช สัตว์ และจุลินทรีย์ ที่ใช้เทคโนโลยีชีวภาพ</p> <p>7.12.2 กิจการวิจัยและพัฒนา และ/หรือ อุตสาหกรรมการผลิตสารเวชภัณฑ์ที่ใช้เทคโนโลยีชีวภาพ</p>	<p>หากตั้งอยู่ในเขตวิทยาศาสตร์และเทคโนโลยีที่ได้รับการส่งเสริมหรือได้รับความเห็นชอบจากคณะกรรมการ ให้ได้รับการลดหย่อนภาษีเงินได้นิติบุคคลสำหรับกำไรสุทธิร้อยละ 50 เป็นระยะเวลา 5 ปี นับแต่วันที่กำหนดระยะเวลาการยกเว้นภาษีเงินได้นิติบุคคลสิ้นสุดลง</p>	<p>A 1</p> <p>A 1</p>

ประเภทกิจการ	เงื่อนไข	สิทธิและประโยชน์
<p>7.12.3 กิจการวิจัยและพัฒนา และ/หรือ อุตสาหกรรมการผลิตชุดตรวจวินิจฉัยทางการแพทย์ การเกษตร อาหาร และสิ่งแวดล้อม</p> <p>7.12.4 กิจการวิจัยและพัฒนา และ/หรือ อุตสาหกรรมการผลิตที่ใช้เซลล์ จุลินทรีย์ เซลล์พืช และเซลล์สัตว์ ในการผลิตสารชีวโมเลกุล และสารออกฤทธิ์ชีวภาพ</p> <p>7.12.5 กิจการผลิตวัตถุดิบ และ/หรือ วัสดุจำเป็นที่ใช้เพื่อการวิจัยและพัฒนา การทดลอง การทดสอบ การควบคุมคุณภาพ และ/หรือ การผลิตผลิตภัณฑ์ชีวภาพ</p> <p>7.12.6 กิจการบริการด้านการตรวจวิเคราะห์ และ/หรือ สังเคราะห์ สารชีวภาพ และ/หรือ ควบคุมคุณภาพ และ/หรือ ตรวจสอบยืนยันความถูกต้อง</p>	<p>เฉพาะประเภทกิจการ 7.12.1 - 7.12.4 จะได้รับสิทธิและประโยชน์ยกเว้นอากรขาเข้า สำหรับของที่นำเข้ามาเพื่อใช้ในการวิจัยและพัฒนา รวมทั้งการทดสอบที่เกี่ยวข้อง โดยจะอนุมัติให้คราวละ 1 ปี ซึ่งของนำเข้าที่จะได้รับการยกเว้นอากรจะต้องไม่ใช่เครื่องจักร หรือวัตถุดิบและวัสดุจำเป็นที่สามารถนำเข้าโดยได้รับสิทธิยกเว้นอากรขาเข้าสำหรับเครื่องจักรหรือวัตถุดิบและวัสดุจำเป็น ทั้งนี้ ตามชนิด ปริมาณ ระยะเวลา เงื่อนไข และวิธีการที่ประกาศกำหนด</p>	<p>A 1</p> <p>A 1</p> <p>A 1</p> <p>A 1</p>
<p>7.13 กิจการบริการออกแบบทางวิศวกรรม</p>	<ol style="list-style-type: none"> <li>1. หากตั้งอยู่ในเขตวิทยาศาสตร์และเทคโนโลยีที่ได้รับการส่งเสริมหรือได้รับความเห็นชอบจากคณะกรรมการ ให้ได้รับการลดหย่อนภาษีเงินได้นิติบุคคลสำหรับกำไรสุทธิร้อยละ 50 เป็นระยะเวลา 5 ปี นับแต่วันที่กำหนดระยะเวลาการยกเว้นภาษีเงินได้นิติบุคคลสิ้นสุดลง</li> <li>2. ต้องมีค่าใช้จ่ายเงินเดือนของบุคลากรด้านออกแบบทางวิศวกรรมไม่น้อยกว่า 1,500,000 บาท ต่อปี</li> </ol> <p>จะได้รับสิทธิและประโยชน์ตามมาตรการพัฒนาขีดความสามารถด้านเทคโนโลยี (Technology-based Incentives) โดย</p> <ol style="list-style-type: none"> <li>1. ให้ได้รับยกเว้นภาษีเงินได้นิติบุคคล 10 ปี โดยไม่กำหนดวงเงินภาษีเงินได้นิติบุคคลที่จะได้รับยกเว้น</li> </ol>	<p>A 1</p>

ประเภทกิจการ	เงื่อนไข	สิทธิและประโยชน์
	<p>2. สิทธิและประโยชน์อื่นให้ได้รับตามหลักเกณฑ์ประกาศคณะกรรมการส่งเสริมการลงทุน ที่ 2/2557 ลงวันที่ 3 ธันวาคม 2557</p> <p>3. สามารถขอรับสิทธิและประโยชน์เพิ่มเติมตามคุณค่าของโครงการ (Merit-based Incentives) ในการได้รับยกเว้นภาษีเงินได้นิติบุคคลรวมแล้วไม่เกิน 13 ปี ของประกาศคณะกรรมการส่งเสริมการลงทุน ที่ 2/2557 ลงวันที่ 3 ธันวาคม 2557</p> <p>ทั้งนี้จะต้อง</p> <ol style="list-style-type: none"> <li>1. สนับสนุนการพัฒนาเทคโนโลยีเป้าหมายอย่างใดอย่างหนึ่ง ดังต่อไปนี้ Biotechnology, Nanotechnology, Advanced Material Technology และ Digital Technology</li> <li>2. มีการถ่ายทอดเทคโนโลยี โดยร่วมมือกับสถาบันการศึกษา หรือสถาบันวิจัย ตามรูปแบบที่คณะกรรมการกำหนด เช่น Technology Research Consortium เป็นต้น</li> </ol>	
7.14 กิจการบริการทดสอบทางวิทยาศาสตร์	<p>หากตั้งอยู่ในเขตวิทยาศาสตร์และเทคโนโลยีที่ได้รับการส่งเสริมหรือได้รับความเห็นชอบจากคณะกรรมการ ให้ได้รับการลดหย่อนภาษีเงินได้นิติบุคคลสำหรับกำไรสุทธิร้อยละ 50 เป็นระยะเวลา 5 ปี นับแต่วันที่กำหนดระยะเวลาการยกเว้นภาษีเงินได้นิติบุคคลสิ้นสุดลง</p> <p>จะได้รับสิทธิและประโยชน์ตามมาตรการพัฒนาขีดความสามารถด้านเทคโนโลยี (Technology-based Incentives) โดย</p> <ol style="list-style-type: none"> <li>1. ให้ได้รับยกเว้นภาษีเงินได้นิติบุคคล 10 ปี โดยไม่กำหนดวงเงินภาษีเงินได้นิติบุคคลที่จะได้รับยกเว้น</li> <li>2. สิทธิและประโยชน์อื่นให้ได้รับตามหลักเกณฑ์ประกาศคณะกรรมการส่งเสริมการลงทุน ที่ 2/2557 ลงวันที่ 3 ธันวาคม 2557</li> </ol>	A 1



ประเภทกิจการ	เงื่อนไข	สิทธิและประโยชน์
	<p>3. สามารถขอรับสิทธิและประโยชน์เพิ่มเติมตามคุณค่าของโครงการ (Merit-based Incentives) ในการได้รับยกเว้นภาษีเงินได้นิติบุคคลรวมแล้วไม่เกิน 13 ปี ของประกาศคณะกรรมการส่งเสริมการลงทุน ที่ 2/2557 ลงวันที่ 3 ธันวาคม 2557</p> <p>ทั้งนี้จะต้อง</p> <ol style="list-style-type: none"> <li>1. สนับสนุนการพัฒนาเทคโนโลยีเป้าหมายอย่างใดอย่างหนึ่ง ดังต่อไปนี้ Biotechnology, Nanotechnology, Advanced Material Technology และ Digital Technology</li> <li>2. มีการถ่ายทอดเทคโนโลยี โดยร่วมมือกับสถาบันการศึกษา หรือสถาบันวิจัย ตามรูปแบบที่คณะกรรมการกำหนด เช่น Technology Research Consortium เป็นต้น</li> </ol>	
7.15 กิจการบริการสอบเทียบมาตรฐาน	<p>หากตั้งอยู่ในเขตวิทยาศาสตร์และเทคโนโลยีที่ได้รับการส่งเสริมหรือได้รับความเห็นชอบจากคณะกรรมการ ให้ได้รับการลดหย่อนภาษีเงินได้นิติบุคคลสำหรับกำไรสุทธิร้อยละ 50 เป็นระยะเวลา 5 ปี นับแต่วันที่กำหนดระยะเวลาการยกเว้นภาษีเงินได้นิติบุคคลสิ้นสุดลง</p> <p>จะได้รับสิทธิและประโยชน์ตามมาตรการพัฒนาขีดความสามารถด้านเทคโนโลยี (Technology-based Incentives) โดย</p> <ol style="list-style-type: none"> <li>1. ให้ได้รับยกเว้นภาษีเงินได้นิติบุคคล 10 ปี โดยไม่กำหนดวงเงินภาษีเงินได้นิติบุคคลที่จะได้รับยกเว้น</li> <li>2. สิทธิและประโยชน์อื่นให้ได้รับตามหลักเกณฑ์ประกาศคณะกรรมการส่งเสริมการลงทุน ที่ 2/2557 ลงวันที่ 3 ธันวาคม 2557</li> <li>3. สามารถขอรับสิทธิและประโยชน์เพิ่มเติมตามคุณค่าของโครงการ (Merit-based Incentives) ในการได้รับยกเว้นภาษีเงินได้นิติบุคคลรวมแล้วไม่เกิน 13 ปี ของประกาศคณะกรรมการส่งเสริมการลงทุน ที่ 2/2557 ลงวันที่ 3 ธันวาคม 2557</li> </ol>	A 1

ประเภทกิจการ	เงื่อนไข	สิทธิและประโยชน์
	<p>ทั้งนี้จะต้อง</p> <ol style="list-style-type: none"> <li>1. สนับสนุนการพัฒนาเทคโนโลยีเป้าหมายอย่างใดอย่างหนึ่ง ดังต่อไปนี้ Biotechnology, Nanotechnology, Advanced Material Technology และ Digital Technology</li> <li>2. มีการถ่ายทอดเทคโนโลยี โดยร่วมมือกับสถาบันการศึกษา หรือสถาบันวิจัย ตามรูปแบบที่คณะกรรมการกำหนด เช่น Technology Research Consortium เป็นต้น</li> </ol>	
7.16 กิจการบริการเช่าเชื้อแก่ผลิตภัณฑ์		A 2
7.17 กิจการนำวัสดุที่ไม่ใช้แล้วกลับมาใช้ใหม่	<ol style="list-style-type: none"> <li>1. ต้องได้รับความเห็นชอบจากหน่วยงานของรัฐที่เกี่ยวข้อง</li> <li>2. ต้องตั้งในนิคมอุตสาหกรรมหรือเขตอุตสาหกรรมที่ได้รับการส่งเสริมเท่านั้น ยกเว้นคณะกรรมการจะพิจารณาผ่อนผันเป็นรายกรณี</li> <li>3. ต้องดำเนินการจัดการวัสดุที่ไม่ใช้แล้วที่เกิดขึ้นในประเทศเท่านั้น</li> <li>4. ต้องมีกระบวนการคัดแยกหรือแปรรูปวัสดุที่ไม่ใช้แล้วด้วยเทคโนโลยีที่ทันสมัย ตามที่คณะกรรมการเห็นชอบ</li> <li>5. ให้ได้รับสิทธิและประโยชน์ ดังนี้ <ul style="list-style-type: none"> <li>- กรณีคัดแยก (Sorting)</li> <li>- กรณีคัดแยกที่มีกระบวนการแปรรูปเพิ่มเติมหรือนำกลับมาใช้ประโยชน์อีก (Recycle) หรือนำกลับคืนมาใหม่ (Recovery)</li> </ul> </li> </ol>	A 3 A 2
7.18 กิจการบำบัดหรือกำจัดของเสีย	ต้องได้รับความเห็นชอบจากหน่วยงานของรัฐที่เกี่ยวข้อง	A 2
7.19 กิจการพัฒนาศูนย์การเรียนรู้ 7.19.1 กิจการสถานฝึกฝนวิชาชีพ	<ol style="list-style-type: none"> <li>1. ต้องเป็นกิจการสถานฝึกฝนวิชาชีพที่มีการสอนหรือฝึกอบรมทางเทคนิคในสาขาวิชาชีพเฉพาะ รวมถึงการออกแบบ (Design Training Center) ตามที่คณะกรรมการให้ความเห็นชอบ</li> <li>2. ต้องมีวัสดุอุปกรณ์ ห้องปฏิบัติการ และอื่นๆ ที่จำเป็น</li> </ol>	A 1

ประเภทกิจการ	เงื่อนไข	สิทธิและประโยชน์
<p>7.19.2 สถานศึกษาหรือสถาบันอุดมศึกษาที่มีศักยภาพสูง</p>	<p><u>กรณีสถานศึกษาที่มีศักยภาพสูง</u></p> <ol style="list-style-type: none"> <li>1. ต้องเป็นสถานศึกษาเอกชนที่มีศักยภาพสูงซึ่งมุ่งเน้นการเรียนการสอนในด้านวิทยาศาสตร์และเทคโนโลยี</li> <li>2. ต้องตั้งสถานศึกษาในเขตพื้นที่ระเบียงเศรษฐกิจพิเศษภาคตะวันออก หรือเขตเศรษฐกิจพิเศษอื่นที่คณะรัฐมนตรีประกาศกำหนดให้เป็นพื้นที่จัดตั้งสถานศึกษาที่มีศักยภาพสูง</li> <li>3. ต้องปฏิบัติตามหลักเกณฑ์ วิธีการ และเงื่อนไข ตามที่คณะกรรมการให้ความเห็นชอบ</li> </ol> <p><u>กรณีสถาบันอุดมศึกษาที่มีศักยภาพสูง</u></p> <ol style="list-style-type: none"> <li>1. ต้องเป็นสถาบันอุดมศึกษาที่มีศักยภาพสูงกรณีเป็นการลงทุนจากต่างประเทศ จะต้องได้รับความเห็นชอบจากคณะกรรมการพัฒนาการจัดการศึกษาโดยสถาบันอุดมศึกษาที่มีศักยภาพสูงจากต่างประเทศ (คพอต.)</li> <li>2. ต้องตั้งสถานศึกษาในเขตพื้นที่ระเบียงเศรษฐกิจพิเศษภาคตะวันออก หรือเขตเศรษฐกิจพิเศษอื่นที่คณะรัฐมนตรี ประกาศกำหนดให้เป็นพื้นที่จัดตั้งสถาบันอุดมศึกษาที่มีศักยภาพสูงจากต่างประเทศ หรือพื้นที่อื่นที่ได้รับความเห็นชอบ จากคณะกรรมการพัฒนาการจัดการศึกษาโดยสถาบันอุดมศึกษาที่มีศักยภาพสูงจากต่างประเทศ (คพอต.)</li> <li>3. ต้องปฏิบัติตามหลักเกณฑ์ วิธีการ และเงื่อนไข ตามที่คณะกรรมการให้ความเห็นชอบ</li> </ol>	<p>A 1</p>
<p>7.20 กิจการสร้างภาพยนตร์ไทย</p>	<ol style="list-style-type: none"> <li>1. การสร้างภาพยนตร์ไทย ให้รวมถึงภาพยนตร์เรื่อง สารคดี รายการโทรทัศน์ ภาพยนตร์แอนิเมชัน แต่ไม่รวมถึงภาพยนตร์โฆษณา</li> <li>2. รายได้ที่อยู่ในข่ายได้รับยกเว้นภาษีเงินได้นิติบุคคล ให้รวมถึง <ol style="list-style-type: none"> <li>2.1 รายได้จากการขายลิขสิทธิ์ รวมทั้งการจำหน่ายภาพยนตร์ในรูปแบบต่างๆ เช่น แผ่นซีดี วีซีดี และดีวีดี เป็นต้น</li> <li>2.2 รายได้ส่วนแบ่งจากโรงภาพยนตร์ และสายหนัง</li> </ol> </li> </ol>	<p>A 3 (ไม่จำกัดวงเงิน)</p>

ประเภทกิจการ	เงื่อนไข	สิทธิและประโยชน์
7.21 กิจการบริการแก่ธุรกิจสร้างภาพยนตร์	<p>การบริการแก่ธุรกิจสร้างภาพยนตร์ ให้รวมถึงภาพยนตร์เรื่อง สารคดี รายการโทรทัศน์ ภาพยนตร์แอนิเมชัน และภาพยนตร์โฆษณา โดยมีขอบข่ายการให้บริการ ดังนี้</p> <ol style="list-style-type: none"> <li>1. บริการให้เช่าอุปกรณ์ถ่ายทำ และ/หรือ ประกอบการถ่ายทำภาพยนตร์ โดยมีอุปกรณ์หลัก เช่น กล้องถ่ายทำภาพยนตร์ อุปกรณ์เสริมความเคลื่อนไหวของกล้อง อุปกรณ์ไฟถ่ายทำภาพยนตร์ เป็นต้น</li> <li>2. บริการล้างและพิมพ์ฟิล์มภาพยนตร์ หรือ สำเนาไฟล์ภาพยนตร์ โดยมีอุปกรณ์หลัก เช่น เครื่องล้างฟิล์ม เครื่องพิมพ์ฟิล์ม อุปกรณ์สำเนาไฟล์ภาพยนตร์ระบบดิจิทัล เป็นต้น</li> <li>3. บริการบันทึกเสียงภาพยนตร์ โดยมีอุปกรณ์หลัก เช่น ชุดบันทึกเสียงระบบดิจิทัล ชุดตัดต่อเสียงระบบดิจิทัลชุดผสมเสียงระบบดิจิทัล เป็นต้น</li> <li>4. บริการทำเทคนิคด้านภาพ ต้องมีเครื่องจักรและอุปกรณ์สร้างภาพพิเศษ ซึ่งไม่สามารถทำได้สำเร็จในตัวกล้อง เช่น เครื่องตัดต่อและลำดับภาพ เครื่องประกอบสร้างเทคนิคพิเศษ และภาพระบบดิจิทัล เป็นต้น</li> <li>5. บริการประสานงานภาพยนตร์จากต่างประเทศที่มาถ่ายทำในประเทศไทย โดยมีขอบข่ายการให้บริการครอบคลุมถึงการติดต่อขออนุญาตจากทางราชการการติดต่อหาสถานที่ถ่ายทำภาพยนตร์ การติดต่อหาบุคลากร และการติดต่อหาอุปกรณ์สร้างภาพยนตร์</li> <li>6. บริการให้เช่าโรงถ่ายทำภาพยนตร์ และรายการโทรทัศน์ที่ได้มาตรฐาน</li> </ol>	A 3
7.22 กิจการเพื่อส่งเสริมการท่องเที่ยว		
7.22.1 กิจการเรือเฟอร์รี่ หรือเดินเรือท่องเที่ยว หรือให้เช่าเรือท่องเที่ยว	ต้องได้รับความเห็นชอบจากหน่วยงานของรัฐที่เกี่ยวข้อง	A 3
7.22.2 กิจการบริการที่จอดเรือท่องเที่ยว	ต้องมีสิ่งอำนวยความสะดวกต่างๆ เช่น อุปกรณ์ยกเรือ ที่จอดเรือบนบก โรงจอดเรือสำหรับซ่อมบำรุงเรือ เป็นต้น	A 3

ประเภทกิจการ	เงื่อนไข	สิทธิและประโยชน์
7.22.3 กิจการสวนสนุก	<ol style="list-style-type: none"> <li>1. ต้องมีเงินลงทุน (ไม่รวมค่าที่ดินและทุนหมุนเวียน) ไม่น้อยกว่า 500 ล้านบาท</li> <li>2. ส่วนประกอบของโครงการต้องได้รับความเห็นชอบจากคณะกรรมการ</li> </ol>	A 3
7.22.4 กิจการศูนย์แสดงศิลปวัฒนธรรมหรือศูนย์ศิลปหัตถกรรม	ต้องมีเงินลงทุน (ไม่รวมค่าที่ดินและทุนหมุนเวียน) ไม่น้อยกว่า 30 ล้านบาท	A 3
7.22.5 กิจการสวนสัตว์เปิด	<ol style="list-style-type: none"> <li>1. ต้องมีเงินลงทุน (ไม่รวมค่าที่ดินและทุนหมุนเวียน) ไม่น้อยกว่า 500 ล้านบาท และต้องมีที่ดินไม่น้อยกว่า 500 ไร่</li> <li>2. ส่วนประกอบของโครงการต้องได้รับความเห็นชอบจากคณะกรรมการ</li> <li>3. ต้องจัดที่ดินเป็นพื้นที่สีเขียวและที่จอดรถอย่างละไม่น้อยกว่าร้อยละ 15 ของที่ดินทั้งหมด</li> </ol>	A 3
7.22.6 กิจการพิพิธภัณฑ์สัตว์น้ำ	<ol style="list-style-type: none"> <li>1. ต้องมีเงินลงทุน (ไม่รวมค่าที่ดินและทุนหมุนเวียน) ไม่น้อยกว่า 100 ล้านบาท</li> <li>2. จัดทำมาตรการป้องกันและแก้ไขผลกระทบต่อสิ่งแวดล้อม ภายใน 12 เดือน นับแต่วันที่ออกบัตรส่งเสริม</li> </ol>	A 3
7.22.7 กิจการสนามแข่งขันยานยนต์	<ol style="list-style-type: none"> <li>1. ต้องได้รับความเห็นชอบจากหน่วยงานของรัฐที่เกี่ยวข้อง</li> <li>2. ต้องได้รับมาตรฐานจาก Federation Internationale de L'Automobile (FIA) หรือ Federation Internationale de Motocyclisme (FIM)</li> <li>3.</li> <li>4. ต้องมีมาตรการป้องกันและควบคุม มิให้เกิดอันตรายหรือความเดือดร้อนแก่ผู้อยู่ใกล้เคียง</li> <li>5. ต้องจัดทำมาตรการป้องกัน และแก้ไขผลกระทบต่อสิ่งแวดล้อม ภายใน 12 เดือน นับแต่วันที่ออกบัตรส่งเสริม</li> </ol>	A 3
7.22.8 กิจการกระเช้าไฟฟ้า	ต้องได้รับความเห็นชอบจากหน่วยงานของรัฐที่เกี่ยวข้อง	A 3

ประเภทกิจการ	เงื่อนไข	สิทธิและประโยชน์
<p>7.23 กิจการเพื่อสนับสนุนการท่องเที่ยว</p> <p>7.23.1 กิจการโรงแรม</p> <p>7.23.2 กิจการหอประชุมขนาดใหญ่</p> <p>7.23.3 กิจการศูนย์แสดงสินค้านานาชาติ</p> <p>7.23.4 กิจการศูนย์ฟื้นฟูสุขภาพ</p>	<p>1. ต้องมีจำนวนห้องพักไม่น้อยกว่า 100 ห้อง หรือต้องมีเงินลงทุน (ไม่รวมค่าที่ดินและทุนหมุนเวียน) ไม่น้อยกว่า 500 ล้านบาท</p> <p>2. ให้ได้รับสิทธิและประโยชน์ดังนี้</p> <ul style="list-style-type: none"> <li>- กรณีตั้งสถานประกอบการในเขตส่งเสริมการลงทุน เฉพาะพื้นที่ 20 จังหวัด</li> <li>- กรณีตั้งสถานประกอบการในพื้นที่อื่นๆ ไม่สามารถขอรับสิทธิและประโยชน์เพิ่มเติมตามคุณค่าของโครงการได้</li> </ul> <p>1. ต้องมีพื้นที่ส่วนที่ใช้เพื่อการประชุมไม่น้อยกว่า 4,000 ตารางเมตร โดยห้องประชุมขนาดใหญ่ที่สุดต้องมีพื้นที่ไม่น้อยกว่า 3,000 ตารางเมตร</p> <p>2. ต้องมีเครื่องมือและสิ่งอำนวยความสะดวกที่เหมาะสมกับโครงการ</p> <p>3. แบบแปลนแผนผังต้องได้รับความเห็นชอบจากคณะกรรมการ</p> <p>1. ต้องมีพื้นที่แสดงสินค้าภายในอาคาร ไม่น้อยกว่า 25,000 ตารางเมตร</p> <p>2. ต้องมีห้องสำหรับเจรจาธุรกิจทุกห้องแสดงสินค้า</p> <p>1. ต้องใช้เทคโนโลยีทางการแพทย์ในการบำบัดและฟื้นฟูสุขภาพ</p> <p>2. ต้องมีการจัดโปรแกรมการฟื้นฟูสุขภาพแบบต่อเนื่อง และมีการพักค้างคืนสำหรับผู้มาใช้บริการ</p> <p>3. ไม่สามารถขอรับสิทธิและประโยชน์เพิ่มเติมตามคุณค่าของโครงการได้</p>	<p>A 4</p> <p>B 2</p> <p>A 3</p> <p>A 3</p> <p>B 1</p>
<p>7.24 กิจการพัฒนาอาคารสำหรับโรงงานอุตสาหกรรมและ/หรือคลังสินค้า</p>	<p>1. ต้องตั้งสถานประกอบการในเขตพัฒนาเศรษฐกิจพิเศษ</p> <p>2. ต้องยื่นคำขอรับการส่งเสริมการลงทุนภายในวันที่ 30 ธันวาคม 2561</p>	<p>A 2</p>

ประเภทกิจการ	เงื่อนไข	สิทธิและประโยชน์
7.27 กิจการสถานีบริการอัดประจุไฟฟ้าสำหรับรถยนต์ไฟฟ้า	<ol style="list-style-type: none"> <li>1. จะต้องเสนอแผนการจัดหาอุปกรณ์และชิ้นส่วน</li> <li>2. จะต้องเสนอแผนพัฒนาระบบอัดประจุไฟฟ้าอัจฉริยะ (EV Smart Charging System)</li> <li>3. จะต้องมีส่วนจ่ายประจุไฟฟ้าไม่น้อยกว่า 4 หัวจ่าย โดยเป็นประเภท Quick Charge อย่างน้อย 1 หัวจ่าย</li> <li>4. จะต้องไม่ได้รับสิทธิและประโยชน์จากหน่วยงานอื่น</li> <li>5. จะต้องดำเนินการให้ได้รับ ISO 18000 ภายใน 3 ปี นับแต่วันออกบัตรส่งเสริม</li> <li>6. จะต้องยื่นคำขอรับการส่งเสริมการลงทุนภายในวันที่ 31 ธันวาคม พ.ศ. 2561</li> </ol>	A 3
<p>7.28 กิจการบริการทางการแพทย์</p> <p>7.28.1 กิจการบริการสาธารณสุขด้านแพทย์แผนไทย</p> <p>7.28.2 กิจการศูนย์การแพทย์เฉพาะทาง</p>	<ol style="list-style-type: none"> <li>1. ต้องมีการใช้บุคลากรที่ได้รับใบประกาศนียบัตรหรือใบประกอบวิชาชีพการแพทย์แผนไทย</li> <li>2. ต้องเป็นสถานประกอบการที่ผ่านการประเมินรับรองมาตรฐานคุณภาพที่กรมพัฒนาการแพทย์แผนไทย และการแพทย์ทางเลือก กำหนด (TTM HA System) ในระดับที่เทียบเท่าหรือสูงกว่าโรงพยาบาลชุมชน</li> </ol> <p>ให้การส่งเสริมการลงทุนเฉพาะสาขาขาดแคลน ได้แก่ ด้านหัวใจ (โรคหลอดเลือดหัวใจ ผ่าตัดหัวใจ และหัวใจล้มเหลว) ด้านมะเร็ง (เคมีบำบัด และรังสีวิทยา) และด้านไต (ศูนย์ไตเทียม) โดยมีเงื่อนไขดังนี้</p> <ol style="list-style-type: none"> <li>1. ต้องมีแผนการจัดหาบุคลากรทางการแพทย์ที่เหมาะสม</li> <li>2. ต้องมีเครื่องมือและอุปกรณ์ตามที่คณะกรรมการเห็นสมควร</li> <li>3. ต้องได้รับอนุญาตจากหน่วยงานที่เกี่ยวข้องและต้องปฏิบัติตามกฎระเบียบว่าด้วยมาตรฐานการประกอบวิชาชีพ หรือมาตรฐานกระทรวงสาธารณสุขอื่นๆ ที่เกี่ยวข้อง</li> <li>4. ต้องพิจารณาถึงการกระจายการให้บริการและการเข้าถึงของประชาชน</li> </ol>	<p>A 3</p> <p>A 2</p>

ประเภทกิจการ	เงื่อนไข	สิทธิและประโยชน์
7.28.3 กิจการสถานพยาบาล	<p>กำหนดพื้นที่ที่สามารถขอรับการส่งเสริม ดังนี้</p> <ol style="list-style-type: none"> <li>1. พื้นที่ 20 จังหวัดที่มีรายได้ต่อหัวต่ำ ตามประกาศ คณะกรรมการส่งเสริมการลงทุน ที่ 2/2557 ลงวันที่ 3 ธันวาคม พ.ศ. 2557</li> <li>2. พื้นที่จังหวัดชายแดนภาคใต้ ได้แก่ จังหวัด นราธิวาส จังหวัดปัตตานี จังหวัดยะลา จังหวัดสตูล และ 4 อำเภอ ในจังหวัดสงขลา ได้แก่ อำเภอจะนะ อำเภอนาทวี อำเภอสะบ้าย้อย และอำเภอเทพา</li> <li>3. เขตพัฒนาเศรษฐกิจพิเศษบริเวณชายแดน</li> </ol>	A 2
7.28.4 กิจการบริการขนส่งผู้ป่วย แพทย์ หรืออุปกรณ์การแพทย์ (ทางอากาศ ทางบก หรือทางเรือ)	<ol style="list-style-type: none"> <li>1. ต้องได้รับความเห็นชอบจากหน่วยงานที่เกี่ยวข้อง และปฏิบัติตามระเบียบว่าด้วยมาตรฐานการให้บริการขนส่งผู้ป่วยของหน่วยงานที่เกี่ยวข้อง</li> <li>2. ต้องมีเครื่องมือและอุปกรณ์ที่ทันสมัยตามมาตรฐานกระทรวงสาธารณสุข หรือมาตรฐานอื่นใดตามที่คณะกรรมการเห็นชอบ</li> </ol>	A 3

หมายเหตุ: ประเภทกิจการ 7.25-7.26 สิ้นสุดการให้การส่งเสริมการลงทุน



## หมวด 8 การพัฒนาเทคโนโลยีและนวัตกรรม

ประเภทกิจการ	เงื่อนไข	สิทธิและประโยชน์
8.1 กิจการพัฒนาเทคโนโลยีเป้าหมาย 8.1.1 กิจการพัฒนา Biotechnology 8.1.2 กิจการพัฒนา Nanotechnology 8.1.3 กิจการพัฒนา Advanced Material Technology 8.1.4 กิจการพัฒนา Digital Technology	<ol style="list-style-type: none"> <li>จะต้องมีขั้นตอนการพัฒนาเทคโนโลยีเป้าหมายที่ใช้เป็นฐานในกระบวนการผลิตหรือให้บริการในอุตสาหกรรมเป้าหมาย ตามที่คณะกรรมการให้ความเห็นชอบ</li> <li>จะต้องมีการถ่ายทอดเทคโนโลยี โดยร่วมมือกับสถาบันการศึกษาหรือสถาบันวิจัย ตามรูปแบบที่คณะกรรมการกำหนด เช่น Technology Research Consortium เป็นต้น</li> <li>หากตั้งอยู่ในเขตวิทยาศาสตร์และเทคโนโลยีที่ได้รับการส่งเสริม หรือได้รับความเห็นชอบจากคณะกรรมการ ให้ได้รับการลดหย่อนภาษีเงินได้นิติบุคคลสำหรับกำไรสุทธิที่ได้จากการลงทุนในอัตราร้อยละ 50 ของอัตราปกติ เป็นระยะเวลา 5 ปี นับแต่วันที่กำหนดระยะเวลาการยกเว้นภาษีเงินได้นิติบุคคลสิ้นสุดลง</li> <li>สามารถขอรับสิทธิและประโยชน์เพิ่มเติมตามคุณค่าของโครงการ (Merit-based Incentives) ได้ โดยได้รับยกเว้นภาษีเงินได้นิติบุคคลรวมแล้วไม่เกิน 13 ปี</li> <li>จะได้รับสิทธิและประโยชน์ยกเว้นอากรขาเข้าสำหรับของที่นำเข้ามาเพื่อใช้ในการวิจัยและพัฒนา รวมทั้งการทดสอบที่เกี่ยวข้อง</li> </ol>	ยกเว้น ภาษี เงินได้ นิติบุคคล 10 ปี ไม่กำหนด วงเงิน ภาษี

## นโยบายและมาตรการพิเศษอื่นๆ

1  
มาตรการส่งเสริมการลงทุน  
เพื่อปรับปรุงประสิทธิภาพการผลิต

นโยบายส่งเสริมการลงทุนเพื่อ  
พัฒนาอุตสาหกรรมในพื้นที่  
จังหวัดชายแดนภาคใต้ และ  
มาตรการส่งเสริมการลงทุน  
ภายใต้โครงการเมืองต้นแบบ  
“สามเหลี่ยมมั่นคง มั่งคั่ง ยั่งยืน”

3  
นโยบายส่งเสริมการลงทุน  
ในเขตพัฒนาเศรษฐกิจพิเศษ

## มาตรการส่งเสริมการลงทุนเพื่อปรับปรุงประสิทธิภาพการผลิต

ตามประกาศคณะกรรมการส่งเสริมการลงทุนที่ 9/2560 เพื่อส่งเสริมให้เกิดการปรับเปลี่ยนเครื่องจักรเพื่อการประหยัดพลังงาน การใช้พลังงานทดแทน การลดผลกระทบต่อสิ่งแวดล้อม การสนับสนุนการวิจัยพัฒนา และการออกแบบทางวิศวกรรมเพื่อปรับปรุงประสิทธิภาพการผลิต

### มาตรการนี้ใช้กับ

1. กิจการที่ดำเนินการอยู่แล้ว ไม่ว่าจะได้รับส่งเสริมหรือไม่ก็ตาม หากไม่ได้รับส่งเสริมต้องเป็นประเภทกิจการที่คณะกรรมการส่งเสริมการลงทุนประกาศให้การส่งเสริมการลงทุนที่ใช้บังคับอยู่ในขณะยื่นขอรับการส่งเสริม
2. โครงการที่ได้รับการส่งเสริมการลงทุนอยู่เดิมสามารถยื่นขอรับการส่งเสริมภายใต้มาตรการนี้ได้ เมื่อระยะเวลาการยกเว้นหรือลดหย่อนภาษีเงินได้นิติบุคคลนั้นสิ้นสุดลงแล้ว หรือเป็นโครงการที่ไม่ได้รับยกเว้นภาษีเงินได้นิติบุคคล ยกเว้นประเภทกิจการที่มีนโยบายเฉพาะที่จะไม่ให้สิทธิและประโยชน์ ตามที่สำนักงานกำหนด

### เงื่อนไข

1. ต้องมีขนาดการลงทุนไม่น้อยกว่า 1 ล้านบาท โดยไม่รวมค่าที่ดินและทุนหมุนเวียน ยกเว้นโครงการลงทุนของผู้ประกอบการวิสาหกิจขนาดกลางและขนาดย่อม (SMEs) ต้องมีขนาดลงทุนไม่น้อยกว่า 500,000 บาท โดยไม่รวมค่าที่ดินและทุนหมุนเวียน
2. ผู้ประกอบการที่จะเข้าข่ายเป็นวิสาหกิจขนาดกลางและขนาดย่อม (SMEs) ต้องมีหลักเกณฑ์ดังนี้
  - 2.1 เมื่อรวมกิจการทั้งหมดทั้งที่ได้รับการส่งเสริมและไม่ได้รับการส่งเสริมแล้ว ผู้ขอรับการส่งเสริมต้องมีสินทรัพย์ถาวรสุทธิหรือขนาดลงทุนไม่รวมค่าที่ดินและทุนหมุนเวียนไม่เกิน 200 ล้านบาท
  - 2.2 ต้องมีบุคคลธรรมดาสัญชาติไทยถือหุ้นไม่น้อยกว่าร้อยละ 51 ของทุนจดทะเบียน
3. จะต้องยื่นคำขอรับการส่งเสริมการลงทุนภายในวันที่ 30 ธันวาคม 2563 และจะต้องดำเนินการให้แล้วเสร็จภายใน 3 ปี นับจากวันที่ออกบัตรส่งเสริม

### 1. มาตรการส่งเสริมการลงทุนเพื่อการประหยัดพลังงาน การใช้พลังงานทดแทน หรือการลดผลกระทบต่อสิ่งแวดล้อม

ผู้ยื่นขอจะต้องเสนอแผนการลงทุนปรับเปลี่ยนเครื่องจักรเพื่อการประหยัดพลังงาน การนำพลังงานทดแทนมาใช้ในกิจการ หรือการลดผลกระทบต่อสิ่งแวดล้อม โดยดำเนินการในเรื่องใดเรื่องหนึ่ง ดังนี้

1. จะต้องมีการลงทุนปรับเปลี่ยนเครื่องจักรไปสู่เทคโนโลยีที่ทันสมัยเพื่อให้เกิดการใช้พลังงานลดลงตามสัดส่วนที่กำหนด
2. จะต้องมีการลงทุนปรับเปลี่ยนเครื่องจักร เพื่อให้มีการนำพลังงานทดแทนมาใช้ในกิจการในสัดส่วนตามที่กำหนด เมื่อเทียบกับการใช้พลังงานทั้งสิ้น
3. จะต้องมีการลงทุนปรับเปลี่ยนเครื่องจักรเพื่อลดผลกระทบต่อสิ่งแวดล้อม ไม่ว่าจะเป็นการลดปริมาณของเสีย น้ำเสีย หรืออากาศตามเกณฑ์ที่กำหนด

สิทธิและประโยชน์

1. ยกเว้นอากรขาเข้าเครื่องจักร
2. ยกเว้นภาษีเงินได้นิติบุคคล 3 ปี เป็นสัดส่วนร้อยละ 50 ของเงินลงทุนโดยไม่รวมค่าที่ดินและทุนหมุนเวียนในการปรับปรุง ทั้งนี้ ให้ได้รับยกเว้นภาษีเงินได้นิติบุคคลจากรายได้ของกิจการที่ดำเนินการอยู่เดิม
3. ระยะเวลายกเว้นภาษีเงินได้นิติบุคคล ให้นับจากวันที่มีรายได้ภายหลังจากได้รับบัตรส่งเสริม

**2. มาตรการส่งเสริมการลงทุนเพื่อการปรับเปลี่ยนเครื่องจักรเพื่อเพิ่มประสิทธิภาพการผลิต**

ผู้ยื่นขอจะต้องเสนอแผนการลงทุนปรับเปลี่ยนเครื่องจักรตามเกณฑ์ที่กำหนด เช่น การนำระบบอัตโนมัติมาใช้ในสายการผลิตที่มีอยู่เดิม เพื่อปรับปรุงประสิทธิภาพการผลิต เป็นต้น

สิทธิและประโยชน์

1. ยกเว้นอากรขาเข้าเครื่องจักร
2. ให้ได้รับยกเว้นภาษีเงินได้นิติบุคคลเป็นระยะเวลา 3 ปี เป็นสัดส่วนร้อยละ 50 ของเงินลงทุน โดยไม่รวมค่าที่ดินและทุนหมุนเวียนในการปรับปรุง ทั้งนี้ ให้ได้รับยกเว้นภาษีเงินได้นิติบุคคลจากรายได้ของกิจการที่ดำเนินการอยู่เดิม
3. ทั้งนี้ กรณีการใช้เครื่องจักรที่มีการเชื่อมโยงหรือสนับสนุนอุตสาหกรรมการผลิตเครื่องจักรระบบอัตโนมัติในประเทศไม่น้อยกว่าร้อยละ 30 ของมูลค่าเครื่องจักรที่มีการปรับเปลี่ยน ให้ได้รับยกเว้นภาษีเงินได้นิติบุคคล 3 ปี เป็นสัดส่วนร้อยละ 100 ของเงินลงทุน โดยไม่รวมค่าที่ดินและทุนหมุนเวียนในการปรับปรุง
4. ระยะเวลายกเว้นภาษีเงินได้นิติบุคคล ให้นับจากวันที่มีรายได้ภายหลังจากได้รับบัตรส่งเสริม

**3. มาตรการส่งเสริมการลงทุนเพื่อการวิจัยพัฒนาและออกแบบทางวิศวกรรมเพื่อปรับปรุงประสิทธิภาพ**

ผู้ยื่นขอจะต้องเสนอแผนการลงทุนด้านวิจัยและพัฒนาหรือออกแบบทางวิศวกรรมตามเกณฑ์ที่กำหนด โดยจะต้องมีการลงทุนหรือมีค่าใช้จ่ายด้านวิจัยและพัฒนาหรือออกแบบทางวิศวกรรม ไม่น้อยกว่าร้อยละ 1 ของยอดขายรวมใน 3 ปีแรก นับจากวันที่ยื่นขอรับการส่งเสริม ในกรณีเป็นผู้ประกอบการวิสาหกิจขนาดกลางและขนาดย่อมต้องลงทุนด้านวิจัยและพัฒนาหรือออกแบบทางวิศวกรรม ไม่น้อยกว่าร้อยละ 0.5 ของยอดขายรวมใน 3 ปีแรก นับจากวันที่ยื่นขอรับการส่งเสริม

สิทธิและประโยชน์

1. ยกเว้นอากรขาเข้าเครื่องจักร
2. ยกเว้นภาษีเงินได้นิติบุคคล 3 ปี เป็นสัดส่วนร้อยละ 50 ของเงินลงทุนโดยไม่รวมค่าที่ดินและทุนหมุนเวียนในการปรับปรุง ทั้งนี้ ให้ได้รับยกเว้นภาษีเงินได้นิติบุคคลจากรายได้ของกิจการที่ดำเนินการอยู่เดิม
3. ระยะเวลายกเว้นภาษีเงินได้นิติบุคคล ให้นับจากวันที่มีรายได้ภายหลังจากได้รับบัตรส่งเสริม

#### 4. มาตรการส่งเสริมการลงทุนเพื่อการยกระดับอุตสาหกรรมเกษตรไปสู่มาตรฐานระดับสากล

ผู้ยื่นขอจะต้องเสนอแผนการลงทุนเพื่อการยกระดับอุตสาหกรรมเกษตรไปสู่มาตรฐานระดับสากล เช่น มาตรฐานการปฏิบัติทางการเกษตรที่ดี (Good Agriculture Practices: GAP) มาตรฐานการรับรองป่าไม้ตามแนวทางขององค์การพิทักษ์ป่าไม้ (Forest Stewardship Council: FSC) มาตรฐาน PEFCs (Program for the Endorsement of Forest Certification Scheme) มาตรฐานระบบการจัดการความปลอดภัยของอาหาร (ISO 22000) หรือมาตรฐานผลิตภัณฑ์อุตสาหกรรมระบบการจัดการป่าไม้แบบยั่งยืน (ISO 14061 Sustainable Forest Management System (SFM)) หรือ มาตรฐานสากลอื่นที่เทียบเท่า และจะต้องมีการลงทุนหรือมีค่าใช้จ่ายดำเนินการตามแผนดังกล่าว โดยต้องได้รับการรับรองมาตรฐานดังกล่าวภายใน 3 ปี นับจากวันที่ออกบัตรส่งเสริม

##### สิทธิและประโยชน์

1. ยกเว้นอากรขาเข้าเครื่องจักร
2. ยกเว้นภาษีเงินได้นิติบุคคล 3 ปี เป็นสัดส่วนร้อยละ 50 ของเงินลงทุนโดยไม่รวมค่าที่ดินและทุนหมุนเวียนในการปรับปรุง ทั้งนี้ ให้ได้รับยกเว้นภาษีเงินได้นิติบุคคลจากรายได้ของกิจการที่ดำเนินการอยู่เดิม
3. ระยะเวลายกเว้นภาษีเงินได้นิติบุคคล ให้นับจากวันที่มีรายได้ภายหลังจากได้รับบัตรส่งเสริม

## นโยบายส่งเสริมการลงทุนเพื่อพัฒนาอุตสาหกรรมในพื้นที่จังหวัดชายแดนภาคใต้ และ มาตรการส่งเสริมการลงทุนภายใต้โครงการเมืองต้นแบบ “สามเหลี่ยมมั่นคง มั่งคั่ง ยั่งยืน”

เพื่อให้การสนับสนุนให้มีการลงทุนมากขึ้นในพื้นที่จังหวัดชายแดนภาคใต้ และเพื่อให้เกิดการขับเคลื่อนโครงการเมืองต้นแบบ “สามเหลี่ยม มั่นคง มั่งคั่ง ยั่งยืน” และส่งเสริมให้เกิดการลงทุนของภาคเอกชนและสร้างรายได้ให้กับประชาชนในพื้นที่จังหวัดชายแดนภาคใต้ อันจะนำไปสู่การขยายตัวทางเศรษฐกิจ จึงได้กำหนดนโยบายดังกล่าว โดยมีรายละเอียดต่อไปนี้

	มาตรการส่งเสริมการลงทุนในพื้นที่จังหวัดชายแดนภาคใต้	มาตรการส่งเสริมการลงทุนภายใต้โครงการเมืองต้นแบบ “สามเหลี่ยมมั่นคง มั่งคั่ง ยั่งยืน”
1. สถานประกอบการ	จังหวัดชายแดนภาคใต้ หมายถึง <ol style="list-style-type: none"> <li>1. จังหวัดนราธิวาส</li> <li>2. จังหวัดปัตตานี</li> <li>3. จังหวัดยะลา</li> <li>4. จังหวัดสตูล</li> <li>5. 4 อำเภอในจังหวัดสงขลา ได้แก่ อำเภอจะนะ อำเภอนาทวี อำเภอสะบ้าย้อย และอำเภอเทพา</li> </ol>	<ol style="list-style-type: none"> <li>1. <u>อำเภอหนองจิก จังหวัดปัตตานี</u> เป็นเมืองต้นแบบการพัฒนา “เกษตรอุตสาหกรรมก้าวหน้าผสมผสาน” (Agricultural Industry City)</li> <li>2. <u>อำเภอเบตง จังหวัดยะลา</u> เป็นเมืองต้นแบบการพัฒนาที่พึ่งพาตนเองอย่างยั่งยืน (Sustainable Development City)</li> <li>3. <u>อำเภอสุไหงโกลอก จังหวัดนราธิวาส</u> เป็นเมืองต้นแบบการค้าชายแดนระหว่างประเทศ (International Border City)</li> </ol>
2. ประเภทกิจการที่เข้าข่ายขอรับการส่งเสริม	กิจการทุกประเภทในบัญชีท้ายประกาศคณะกรรมการส่งเสริมการลงทุนที่ 2/2557 ลงวันที่ 3 ธันวาคม 2557 เรื่อง นโยบายและหลักเกณฑ์การส่งเสริมการลงทุน	<ol style="list-style-type: none"> <li>1. กิจการทุกประเภทในบัญชีท้ายประกาศคณะกรรมการส่งเสริมการลงทุนที่ 2/2557 ลงวันที่ 3 ธันวาคม 2557 เรื่อง นโยบายและหลักเกณฑ์การส่งเสริมการลงทุน</li> <li>2. กิจการเพิ่มเติมพิเศษ 6 ประเภท ได้แก่           <ol style="list-style-type: none"> <li>1) กิจการผลิตอาหารสัตว์หรือส่วนผสมอาหารสัตว์</li> <li>2) กิจการผลิตวัสดุก่อสร้าง และกิจการผลิตผลิตภัณฑ์คอนกรีตอัดแรง สำหรับงานสาธารณูปโภค</li> </ol> </li> </ol>

	มาตรการส่งเสริมการลงทุน ในพื้นที่จังหวัดชายแดนภาคใต้	มาตรการส่งเสริมการลงทุน ภายใต้โครงการเมืองต้นแบบ “สามเหลี่ยมมั่นคง มั่งคั่ง ยั่งยืน”
		3) กิจกรรมผลิตสิ่งปรุงแต่งสำหรับ ประติณร่างกาย เช่น สบู่ ยาสระผม ยาสีฟัน เครื่องสำอาง 4) กิจกรรมผลิตผลิตภัณฑ์พลาสติก สำหรับสินค้าอุปโภค เช่น บรรจุ ภัณฑ์พลาสติก 5) กิจกรรมผลิตสิ่งของจากเยื่อหรือ กระดาษ เช่น กล่องกระดาษ 6) กิจกรรมพัฒนาอาคารสำหรับโรงงาน อุตสาหกรรม และ/หรือ คลังสินค้า
3. การลงทุน โครงการเดิม	<ul style="list-style-type: none"> <li>- โครงการที่ดำเนินการอยู่แล้วไม่ว่าจะได้รับการส่งเสริมการลงทุนหรือไม่ แต่ต้องเป็นประเภทกิจการที่อยู่ในประกาศขอรับการส่งเสริม</li> <li>- สถานประกอบการไม่จำเป็นต้องอยู่ในพื้นที่ตามข้อ 1</li> </ul>	
4. การลงทุน โครงการใหม่	<ul style="list-style-type: none"> <li>- โครงการลงทุนใหม่ที่ขอรับการส่งเสริมต้องลงทุนโดยนิติบุคคลเดิม หรือนิติบุคคลใหม่ซึ่งมีกลุ่มเจ้าของผู้ประกอบการของโครงการเดิมถือหุ้นทั้งสิ้น</li> <li>- สถานที่ประกอบการต้องอยู่ในพื้นที่ตามข้อ 1</li> </ul>	
5. เงื่อนไข (โครงการเดิม)	<ol style="list-style-type: none"> <li>1. ต้องมีเงินลงทุนขั้นต่ำของแต่ละโครงการไม่น้อยกว่า 500,000 บาท (ไม่รวมค่าที่ดินและทุนหมุนเวียน)</li> <li>2. อนุญาตให้นำเครื่องจักรใช้แล้วในประเทศมาใช้ในโครงการที่ขอรับการส่งเสริมได้มีมูลค่าไม่เกิน 10 ล้านบาท และจะต้องลงทุนเครื่องจักรใหม่มีมูลค่าไม่น้อยกว่า 1 ใน 4 ของมูลค่าเครื่องจักรใช้แล้ว</li> <li>3. จะต้องยื่นคำขอรับการส่งเสริมภายในวันที่ 30 ธันวาคม พ.ศ. 2563</li> </ol>	
6. เงื่อนไข (โครงการลงทุน ใหม่ในพื้นที่ ตามนโยบาย)	<ol style="list-style-type: none"> <li>1. ต้องมีเงินลงทุนขั้นต่ำของแต่ละโครงการไม่น้อยกว่า 500,000 บาท (ไม่รวมค่าที่ดินและทุนหมุนเวียน)</li> <li>2. อนุญาตให้นำเครื่องจักรใช้แล้วในประเทศมาใช้ในโครงการที่ขอรับการส่งเสริมได้มีมูลค่าไม่เกิน 10 ล้านบาท และจะต้องลงทุนเครื่องจักรใหม่มีมูลค่าไม่น้อยกว่า 1 ใน 4 ของมูลค่าเครื่องจักรใช้แล้ว</li> <li>3. จะต้องยื่นคำขอรับการส่งเสริมสำหรับโครงการเดิม เมื่อโครงการใหม่ติดตั้งเครื่องจักรแล้วพร้อมจะเปิดดำเนินการ</li> <li>4. จะต้องยื่นคำขอรับการส่งเสริมสำหรับโครงการใหม่ภายในวันที่ 30 ธันวาคม พ.ศ. 2563 พร้อมหนังสือแจ้งยืนยันการลงทุนของโครงการเดิม</li> </ol>	

	มาตรการส่งเสริมการลงทุน ในพื้นที่จังหวัดชายแดนภาคใต้	มาตรการส่งเสริมการลงทุน ภายใต้โครงการเมืองต้นแบบ “สามเหลี่ยมมั่นคง มั่งคั่ง ยั่งยืน”
7. สิทธิประโยชน์ สำหรับโครงการ ลงทุนใหม่	ยกเว้นภาษีเงินได้นิติบุคคล 8 ปี ไม่จำกัดวงเงินยกเว้นภาษีเงินได้นิติบุคคล	
	ลดหย่อนภาษีเงินได้นิติบุคคล ร้อยละ 50 เพิ่มเติมอีก 5 ปี	
	หักค่าขนส่ง ค่าไฟฟ้า และค่าประปา 2 เท่า ของค่าใช้จ่าย เป็นระยะเวลา 15 ปี	หักค่าขนส่ง ค่าไฟฟ้า และค่าประปา 2 เท่า ของค่าใช้จ่าย เป็นระยะเวลา 20 ปี
	หักค่าติดตั้งหรือก่อสร้างสิ่งอำนวยความสะดวก ร้อยละ 25 ของเงินลงทุน	
	ยกเว้นอากรขาเข้าเครื่องจักร	
	ลดหย่อนอากรขาเข้า ร้อยละ 90 ของอัตรา ปกติ สำหรับวัตถุดิบหรือวัสดุจำเป็น ที่ต้อง นำเข้ามาผลิตเพื่อจำหน่ายในประเทศ เป็นระยะเวลา 5 ปี	ลดหย่อนอากรขาเข้า ร้อยละ 90 ของอัตรา ปกติ สำหรับวัตถุดิบหรือวัสดุจำเป็น ที่ต้อง นำเข้ามาผลิตเพื่อจำหน่ายในประเทศ เป็นระยะเวลา 10 ปี
	ยกเว้นอากรขาเข้าวัตถุดิบและวัสดุจำเป็น สำหรับการผลิตเพื่อการส่งออก เป็นระยะ เวลา 5 ปี	ยกเว้นอากรขาเข้าวัตถุดิบและวัสดุจำเป็น สำหรับการผลิตเพื่อการส่งออก เป็นระยะ เวลา 10 ปี
อนุญาตให้ใช้แรงงานต่างด้าวไร้ฝีมือในโครงการที่ได้รับส่งเสริม		
8. สิทธิประโยชน์ สำหรับโครงการ ลงทุนเดิม	ยกเว้นภาษีเงินได้นิติบุคคล 3 ปี จำกัดวงเงินตามเงินลงทุนของโครงการใหม่	ยกเว้นภาษีเงินได้นิติบุคคล 5 ปี จำกัดวงเงินตามเงินลงทุนของโครงการใหม่
	สิทธิประโยชน์อื่นๆเช่นเดียวกับกรณีโครงการลงทุนใหม่	



## นโยบายส่งเสริมการลงทุนในเขตพัฒนาเศรษฐกิจพิเศษ

(ดูแผนที่ประกอบหน้า 17)

เพื่อให้เกิดการเชื่อมโยงทางเศรษฐกิจกับประเทศเพื่อนบ้าน และรองรับการรวมกลุ่มประชาคมเศรษฐกิจอาเซียน คณะกรรมการส่งเสริมการลงทุนจึงมีประกาศคณะกรรมการส่งเสริมการลงทุนที่ 4/2557 ส่งเสริมการลงทุนในเขตพัฒนาเศรษฐกิจพิเศษ โดยเฉพาะพื้นที่ชายแดน ทั้งในและนอกนิคมอุตสาหกรรม โดยให้ได้รับสิทธิและประโยชน์ดังนี้

กรณีกิจการตามประกาศที่ 2/2559	กรณีกิจการเป้าหมาย (13 กลุ่มอุตสาหกรรม)
ยกเว้นภาษีเงินได้นิติบุคคลเพิ่มเติมจากหลักเกณฑ์ปกติ 3 ปี แต่รวมแล้วไม่เกิน 8 ปี	ยกเว้นภาษีเงินได้นิติบุคคลสูงสุด 8 ปี
หากเป็นกิจการในกลุ่ม A1 หรือ A2 ซึ่งได้ยกเว้นภาษีเงินได้นิติบุคคล 8 ปีอยู่แล้ว ให้ได้รับการลดหย่อนภาษีเงินได้นิติบุคคลร้อยละ 50 เพิ่มอีก 5 ปี	ลดหย่อนภาษีเงินได้นิติบุคคลร้อยละ 50 เพิ่มอีก 5 ปี
<ul style="list-style-type: none"> <li>- หักค่าขนส่ง ไฟฟ้า ประปา 2 เท่าเป็นระยะเวลา 10 ปี</li> <li>- หักค่าติดตั้งหรือก่อสร้างสิ่งอำนวยความสะดวกได้ร้อยละ 25 ของเงินลงทุน นอกเหนือจากการหักค่าเสื่อมราคาตามปกติ</li> <li>- ยกเว้นอากรขาเข้าเครื่องจักร</li> <li>- ยกเว้นอากรขาเข้าวัตถุดิบที่ใช้ผลิตเพื่อส่งออก</li> <li>- อนุญาตให้ใช้แรงงานต่างด้าวไร้ฝีมือ</li> <li>- สิทธิประโยชน์อื่นๆที่ไม่ใช่ภาษีอากร เช่น การถือครอง กรรมสิทธิ์ที่ดิน การนำช่างฝีมือต่างด้าวมาทำงาน เป็นต้น</li> </ul>	

**เขตพัฒนาเศรษฐกิจพิเศษตามประกาศคณะกรรมการนโยบายเขตพัฒนาเศรษฐกิจพิเศษ (กนพ.)** ประกอบด้วย

1. **เขตพัฒนาเศรษฐกิจพิเศษจังหวัดตาก** ประกอบด้วย 14 ตำบล ใน 3 อำเภอในจังหวัดตาก ได้แก่
  - อำเภอแม่สอด 8 ตำบล ได้แก่ ตำบลแม่สอด ตำบลแม่ตาว ตำบลท่าสายลวด ตำบลพระธาตุผาแดง ตำบลแม่กาษา ตำบลแม่ปะ ตำบลแม่กุ และ ตำบลมหาวัน
  - อำเภอพบพระ 3 ตำบล ได้แก่ ตำบลพบพระ ตำบลช่องแคบ และ ตำบลวาลเลย์
  - อำเภอแม่ระมาด 3 ตำบล ได้แก่ ตำบลแม่จะเร่า ตำบลแม่ระมาด และ ตำบลชะเนือ
2. **เขตพัฒนาเศรษฐกิจพิเศษจังหวัดมุกดาหาร** ประกอบด้วย 11 ตำบล ใน 3 อำเภอในจังหวัดมุกดาหาร ได้แก่
  - อำเภอเมืองมุกดาหาร 5 ตำบล ได้แก่ ตำบลศรีบุญเรือง ตำบลมุกดาหาร ตำบลบางทรายใหญ่ ตำบลคำอาฮวน และ ตำบลนาสีนวน
  - อำเภอหว้านใหญ่ 4 ตำบล ได้แก่ ตำบลบางทรายน้อย ตำบลชะโนด ตำบลหว้านใหญ่ และ ตำบลบึงขาม
  - อำเภอดอนตาล 2 ตำบล ได้แก่ ตำบลโพธิ์ไทร และ ตำบลดอนตาล
3. **เขตพัฒนาเศรษฐกิจพิเศษจังหวัดสระแก้ว** ประกอบด้วย 4 ตำบล ใน 2 อำเภอ ในจังหวัดสระแก้ว ได้แก่
  - อำเภออรัญประเทศ 3 ตำบล ได้แก่ ตำบลบ้านด่าน ตำบลป่าไร่ และ ตำบลท่าข้าม
  - อำเภอวัฒนานคร 1 ตำบล ได้แก่ ตำบลฝักชะ

4. เขตพัฒนาเศรษฐกิจพิเศษจังหวัดตราด ประกอบด้วย 3 ตำบล ของอำเภอคลองใหญ่ ในจังหวัดตราด ได้แก่ ตำบลคลองใหญ่ ตำบลหาดเล็ก และ ตำบลไม้รูด
5. เขตพัฒนาเศรษฐกิจพิเศษจังหวัดสงขลา ประกอบด้วย 4 ตำบล ของอำเภอสะเดา ในจังหวัดสงขลา ได้แก่ ตำบลสะเดา ตำบลสำนักขาม ตำบลสำนักแก้ว และตำบลปาดังเบซาร์
6. เขตพัฒนาเศรษฐกิจพิเศษจังหวัดเชียงราย ประกอบด้วย 21 ตำบล ใน 3 อำเภอ ในจังหวัดเชียงราย ได้แก่
  - อำเภอเชียงของ 7 ตำบล ได้แก่ ตำบลศรี้ง ตำบลบุญเรือง ตำบลลริมโขง ตำบลเวียง ตำบลศรีดอนชัย ตำบลสถาน ตำบลห้วยซ้อ
  - อำเภอเชียงแสน 6 ตำบล ได้แก่ ตำบลบ้านแซว ตำบลป่าสัก ตำบลแม่เงิน ตำบลโยนก ตำบลเวียง ตำบลศรีดอนมูล
  - อำเภอแม่สาย 8 ตำบล ได้แก่ ตำบลเกาะช้าง ตำบลบ้านด้าย ตำบลโป่งงาม ตำบลโป่งผา ตำบลแม่สาย ตำบลเวียงพางคำ ตำบลศรีเมืองชุม ตำบลห้วยไคร้
7. เขตพัฒนาเศรษฐกิจพิเศษจังหวัดหนองคาย ประกอบด้วย 13 ตำบล ใน 2 อำเภอ ในจังหวัดหนองคาย ได้แก่
  - อำเภอเมืองหนองคาย 12 ตำบล ได้แก่ ตำบลคำยบหวาน ตำบลในเมือง ตำบลบ้านเตือ ตำบลพระธาตุบังพวน ตำบลโพธิ์ชัย ตำบลโพนสว่าง ตำบลมีชัย ตำบลเวียงคุก ตำบลสีกาย ตำบลหนองกอมเกาะ ตำบลหาดคำ ตำบลหินโงม
  - อำเภอสระใคร 1 ตำบล ได้แก่ ตำบลสระใคร
8. เขตพัฒนาเศรษฐกิจพิเศษจังหวัดนครพนม ประกอบด้วย 13 ตำบล ใน 2 อำเภอ ในจังหวัดนครพนม ได้แก่
  - อำเภอเมืองนครพนม 10 ตำบล ได้แก่ ตำบลกรูด ตำบลท่าค้อ ตำบลนาทราย ตำบลนาราชควาย ตำบลในเมือง ตำบลบ้านฝาง ตำบลโพธิ์ตาก ตำบลหนองญาติ ตำบลหนองแสง ตำบลอาจสามารถ
  - อำเภอท่าอุเทน 3 ตำบล ได้แก่ ตำบลโนนตาล ตำบลรามราช ตำบลเวินพระบาท
9. เขตพัฒนาเศรษฐกิจพิเศษจังหวัดกาญจนบุรี ประกอบด้วย 2 ตำบล ของอำเภอเมืองกาญจนบุรี ในจังหวัดกาญจนบุรี ได้แก่ ตำบลแก่งเสี้ยน และตำบลบ้านเก่า
10. เขตพัฒนาเศรษฐกิจพิเศษจังหวัดนราธิวาส ประกอบด้วย 5 ตำบล ใน 5 อำเภอ ในจังหวัดนราธิวาส ได้แก่
  - อำเภอเมืองนราธิวาส 1 ตำบล ได้แก่ ตำบลโคกเคียน
  - อำเภอดากใบ 1 ตำบล ได้แก่ ตำบลเจ๊ะเห
  - อำเภอเย็งอ 1 ตำบล ได้แก่ ตำบลละหาร
  - อำเภอแว้ง 1 ตำบล ได้แก่ ตำบลลิ๊ะจูด
  - อำเภอสุไหงโก-ลก 1 ตำบล ได้แก่ ตำบลสุไหงโก-ลก

กรณีเป็นกิจการตามบัญชีประเภทกิจการที่อนุญาตให้การลงทุนส่งเสริมและตั้งอยู่ในเขตพัฒนาเศรษฐกิจพิเศษ ให้ได้รับยกเว้นภาษีเงินได้นิติบุคคลเพิ่มเติม ดังนี้

สิทธิประโยชน์สำหรับกิจการที่ได้รับส่งเสริม และตั้งอยู่ในเขตพัฒนาเศรษฐกิจพิเศษ	A1	A2	A3	A4	B1	B2
ยกเว้นภาษีเงินได้นิติบุคคลตามประเภทกิจการ	8 ปี (ไม่มีกำหนดวงเงินภาษีเงินได้นิติบุคคล)	8 ปี	5 ปี	3 ปี	×	×
ยกเว้นภาษีเงินได้นิติบุคคลเพิ่มเติมกรณีตั้งอยู่ในเขตเศรษฐกิจพิเศษ	×	×	3 ปี	3 ปี	3 ปี	3 ปี
รวมเวลายกเว้นทั้งหมด	8 ปี	8 ปี	8 ปี	6 ปี	3 ปี	3 ปี
ลดหย่อนภาษีเงินได้นิติบุคคล ร้อยละ 50 เป็นเวลา 5 ปี	✓	✓	×	×	×	×

กรณีเป็นกิจการเป้าหมายใน 13 กลุ่มอุตสาหกรรมสำหรับเขตพัฒนาเศรษฐกิจพิเศษ\*

ตามที่คณะกรรมการนโยบายเขตพัฒนาเศรษฐกิจพิเศษกำหนด ได้รับยกเว้นภาษีเงินได้นิติบุคคล ดังนี้

กิจการเป้าหมายสำหรับเขตพัฒนาเศรษฐกิจพิเศษ	A1	A2	A3	A4	B1	B2
ยกเว้นภาษีเงินได้นิติบุคคลตามประเภทกิจการเป้าหมาย	8 ปี (ไม่มี cap)	8 ปี	8 ปี	8 ปี	8 ปี	8 ปี
ลดหย่อนร้อยละ 50 เป็นเวลา 5 ปี	✓	✓	✓	✓	✓	✓

### เงื่อนไขพิเศษสำหรับ SMEs ไทย

เพื่อสนับสนุนผู้ประกอบการ SMEs ของไทยให้เข้ามาลงทุนในเขตพัฒนาเศรษฐกิจพิเศษได้ง่ายขึ้น จึงผ่อนปรนเงื่อนไขการยื่นขอรับสิทธิประโยชน์สำหรับผู้ประกอบการ SMEs ของไทย ดังนี้

- กำหนดเงินลงทุนขั้นต่ำของแต่ละโครงการไม่น้อยกว่า 500,000 บาท (ไม่รวมค่าที่ดินและทุนหมุนเวียน)
- อนุญาตให้นำเครื่องจักรใช้แล้วในประเทศมาใช้ในโครงการที่ขอรับการส่งเสริมได้มีมูลค่าไม่เกิน 10 ล้านบาท โดยจะคำนวณราคาเครื่องจักรใช้แล้วในประเทศโดยใช้มูลค่าตามบัญชี และต้องลงทุนใหม่ในเครื่องจักรหลักเป็นสัดส่วนไม่น้อยกว่าร้อยละ 50 ของมูลค่าเครื่องจักรที่ใช้ในโครงการ

#### นิยาม SMEs ไทย

- ต้องมีบุคคลธรรมดาสัญชาติไทยถือหุ้นไม่น้อยกว่าร้อยละ 51 ของทุนจดทะเบียน
- เมื่อรวมทั้งกิจการทั้งหมดที่ได้รับการส่งเสริมและไม่ได้รับการส่งเสริมแล้ว ผู้ขอรับการส่งเสริมต้องมีสินทรัพย์ถาวรสุทธิหรือเงินลงทุนไม่รวมค่าที่ดินและทุนหมุนเวียนไม่เกิน 200 ล้านบาท

### กลุ่มอุตสาหกรรมเป้าหมายในเขตพัฒนาเศรษฐกิจพิเศษ

ปัจจุบันคณะกรรมการนโยบายเขตพัฒนาเศรษฐกิจพิเศษ ได้กำหนดกิจการเป้าหมายในเขตพัฒนาเศรษฐกิจพิเศษ 5 พื้นที่แรกแล้ว โดยในแต่ละพื้นที่จะมีกิจการเป้าหมายแตกต่างกัน ขึ้นอยู่กับศักยภาพ ข้อจำกัด และความต้องการของประชาชนในพื้นที่ โดยจัดกลุ่มประเภทกิจการได้เป็น 13 กลุ่มอุตสาหกรรม 62 ประเภทกิจการ และได้มีการกำหนดกิจการเพิ่มเติมอีก 10 ประเภทกิจการเป้าหมาย ตามประกาศคณะกรรมการส่งเสริมการลงทุนที่ 12-16/2558 ลงวันที่ 10 มกราคม 2559 ดังนี้

กลุ่มกิจการเป้าหมายที่ให้การส่งเสริมในพื้นที่										
13 กลุ่มอุตสาหกรรม (62 ประเภทกิจการ)	ตาก	สระแก้ว	ตราด	มุกดาหาร	สงขลา	เชียงราย	หนองคาย	นครพนม	กาญจนบุรี	นราธิวาส
	1. กลุ่มอุตสาหกรรมเกษตร ประมง และกิจการที่เกี่ยวข้อง	✓	✓	✓	✓	✓	✓	✓	✓	
2. กลุ่มอุตสาหกรรมการผลิตผลิตภัณฑ์เซรามิกส์	✓							✓	✓	
3. กลุ่มอุตสาหกรรมสิ่งทอ เครื่องนุ่งห่ม และเครื่องหนัง	✓	✓			✓	✓	✓	✓	✓	
4. กลุ่มอุตสาหกรรมการผลิตเครื่องเรือน	✓	✓			✓	✓		✓	✓	
5. กลุ่มอุตสาหกรรมอัญมณี และเครื่องประดับ	✓	✓				✓		✓	✓	
6. กลุ่มอุตสาหกรรมการผลิตเครื่องมือแพทย์	✓	✓				✓		✓	✓	
7. กลุ่มอุตสาหกรรมยานยนต์ เครื่องจักร และชิ้นส่วน	✓	✓						✓	✓	
8. กลุ่มอุตสาหกรรมเครื่องใช้ไฟฟ้าและอิเล็กทรอนิกส์	✓	✓		✓				✓	✓	
9. กลุ่มอุตสาหกรรมการผลิตพลาสติก	✓	✓				✓		✓	✓	
10. กลุ่มอุตสาหกรรมการผลิตยา	✓	✓				✓		✓	✓	
11. กลุ่มอุตสาหกรรมโลจิสติกส์	✓	✓	✓	✓	✓	✓	✓	✓	✓	
12. กลุ่มนิคมหรือเขตอุตสาหกรรม	✓	✓	✓	✓	✓	✓	✓	✓	✓	
13. กลุ่มอุตสาหกรรมสนับสนุนการท่องเที่ยว	✓	✓	✓	✓	✓	✓	✓	✓	✓	

กิจการเป้าหมายที่ประกาศเพิ่มเติมในพื้นที่										
ประเภทกิจการ	ตาก	สระแก้ว	ตราด	มุกดาหาร	สงขลา	เชียงราย	หนองคาย	นครพนม	กาญจนบุรี	นราธิวาส
	1. กิจการอบพืชและไซโล	✓	✓	✓	✓	✓	✓	✓	✓	✓
2. กิจการผลิตผลิตภัณฑ์จากผลพลอยได้หรือเศษวัสดุทางการเกษตร	✓	✓	✓	✓	✓	✓	✓	✓	✓	✓
3. กิจการผลิตโครงสร้างโลหะสำหรับงานก่อสร้างหรืองานอุตสาหกรรม	✓	✓		✓	✓	✓	✓	✓	✓	✓
4. กิจการผลิตสิ่งพิมพ์ทั่วไป	✓	✓	✓	✓	✓	✓	✓	✓	✓	✓
5. กิจการผลิตอาหารสัตว์หรือส่วนผสมอาหารสัตว์	✓	✓	✓	✓	✓	✓	✓	✓	✓	✓
6. กิจการผลิตวัสดุก่อสร้างและกิจการผลิตผลิตภัณฑ์คอนกรีตอัดแรงสำหรับงานสาธารณูปโภค	✓	✓	✓	✓	✓	✓	✓	✓	✓	✓
7. กิจการผลิตสิ่งปรุงแต่งสำหรับประติณร่างกาย เช่น สบู่ ยาสระผม ยาสีฟัน เครื่องสำอาง	✓	✓	✓	✓	✓	✓	✓	✓	✓	✓
8. กิจการผลิตผลิตภัณฑ์พลาสติกสำหรับสินค้าอุปโภค เช่นบรรจุภัณฑ์พลาสติก	✓	✓	✓	✓	✓	✓	✓	✓	✓	✓
9. กิจการผลิตสิ่งของจากเยื่อหรือกระดาษ เช่น กล่องกระดาษ	✓	✓		✓	✓	✓	✓	✓	✓	✓
10. กิจการพัฒนาอาคารสำหรับโรงงานอุตสาหกรรมและ/หรือคลังสินค้า	✓	✓	✓	✓	✓	✓	✓	✓	✓	✓

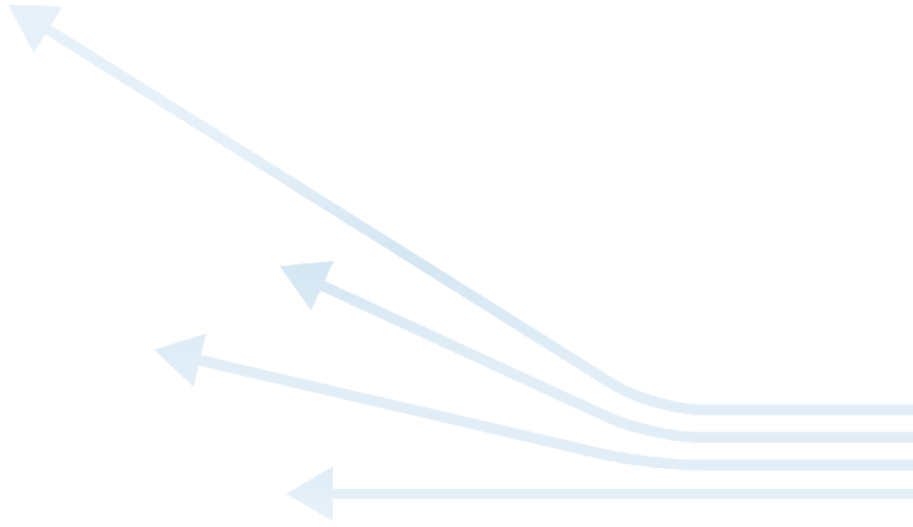

## บัญชีประเภทกิจการเป้าหมาย ในเขตพัฒนาเศรษฐกิจพิเศษ

เพื่อให้เกิดการเชื่อมโยงทางเศรษฐกิจกับประเทศเพื่อนบ้าน และรองรับการรวมกลุ่มประชาคมเศรษฐกิจอาเซียน คณะกรรมการส่งเสริมการลงทุนจึงมีประกาศคณะกรรมการส่งเสริมการลงทุนที่ 4/2557 ส่งเสริมการลงทุนในเขตพัฒนาเศรษฐกิจพิเศษโดยเฉพาะพื้นที่ชายแดนทั้งในและนอกนิคมอุตสาหกรรม และได้จัดทำบัญชีประเภทกิจการเป้าหมายในเขตพัฒนาเศรษฐกิจพิเศษ ตามประกาศคณะกรรมการส่งเสริมการลงทุนที่ 1/2558, 2/2558, 3/2558, 4/2558 และ 5/2558 ลงวันที่ 23 เมษายน 2558

## หมวด 1 เกษตรกรรมและผลิตผลจากการเกษตร

กลุ่มอุตสาหกรรมการเกษตร ประมง และกิจการที่เกี่ยวข้อง สำหรับเขตพัฒนาเศรษฐกิจพิเศษในจังหวัด ตาก สระแก้ว ตรานต์ มุกดาหาร สงขลา เชียงราย หนองคาย นครพนม กาญจนบุรี นราธิวาส

ประเภทกิจการ	เงื่อนไข
1.5.1 กิจการขยายพันธุ์ปศุสัตว์หรือสัตว์น้ำ	ต้องใช้เทคโนโลยีที่ทันสมัย เช่น ใช้โรงเรือนระบบปิด มีระบบระบายอากาศ เพื่อให้อากาศในโรงเรือนอยู่ในสภาวะที่เหมาะสมตลอดเวลา มีระบบการให้น้ำและอาหารอัตโนมัติ มีมาตรการและระบบป้องกันพาหะนำโรคเข้าสู่ฟาร์ม มีระบบเซ็นเซอร์การตรวจนับจำนวนสัตว์ เป็นต้น
1.5.2 กิจการเลี้ยงปศุสัตว์หรือสัตว์น้ำ (ยกเว้นกุ้ง)	ต้องใช้เทคโนโลยีที่ทันสมัย เช่น ใช้โรงเรือนระบบปิด มีระบบระบายอากาศเพื่อให้อากาศในโรงเรือนอยู่ในสภาวะที่เหมาะสมตลอดเวลา มีระบบการให้น้ำและอาหารอัตโนมัติ มีมาตรการและระบบป้องกันพาหะนำโรคเข้าสู่ฟาร์ม มีระบบเซ็นเซอร์การตรวจนับจำนวนสัตว์ และระบบป้องกันและลดผลกระทบต่อสิ่งแวดล้อมที่มีประสิทธิภาพ เป็นต้น
1.6 กิจการฆ่าและชำแหละสัตว์	ต้องมีกระบวนการผลิตที่ทันสมัย เช่น มีระบบทำให้สัตว์สลบ ราวแขวนสัตว์ ห้องเย็น ระบบลดอุณหภูมิ การตรวจสอบคุณภาพเนื้อสัตว์ และการตรวจสอบสิ่งปลอมปน เป็นต้น
1.8 กิจการคัดคุณภาพ บรรจุ และเก็บรักษาพืช ผัก ผลไม้ หรือดอกไม้	ต้องใช้เทคโนโลยีที่ทันสมัย เช่น การใช้เครื่องคัดแยกสี การอบไอน้ำ ฆ่าไข่แมลงวันผลไม้ การเคลือบผิว เป็นต้น
1.9 กิจการผลิตแปรรูป (โมดิไฟด์สตาร์ช) หรือแป้งจากพืชที่มีคุณสมบัติพิเศษ	
1.10 กิจการผลิตน้ำมันหรือไขมันจากพืชหรือสัตว์ (ยกเว้นจากน้ำมันถั่วเหลือง)	<ol style="list-style-type: none"> <li>1. ผลิตภัณฑ์น้ำมันดิบและน้ำมันกึ่งบริสุทธิ์จากพืช ต้องเริ่มต้นจากผลิตผลทางการเกษตร</li> <li>2. ผลิตภัณฑ์น้ำมันบริสุทธิ์จากพืช ต้องเริ่มต้นจากผลิตผลทางการเกษตร หรือน้ำมันดิบ</li> </ol>
1.11 กิจการผลิตสารสกัดจากวัตถุดิบทางธรรมชาติ หรือผลิตภัณฑ์จากสารสกัดจากวัตถุดิบทางธรรมชาติ เช่น ยา สมุนไพร ยาสมุนไพร ยาสีฟัน และเครื่องสำอาง	
1.14.1 กิจการแปรรูปยางขึ้นต้น	

ประเภทกิจการ	เงื่อนไข
1.17 กิจการผลิตหรือถนอมอาหาร เครื่องดื่มวัตถุเจือปนอาหาร (Food Additive) หรือสิ่งปรุงแต่งอาหาร (Food Ingredient) โดยใช้เทคโนโลยีที่ทันสมัย (ยกเว้นเครื่องดื่มที่มีแอลกอฮอล์)	<ol style="list-style-type: none"> <li>1. ไม่ให้การส่งเสริมโครงการที่มีเฉพาะกระบวนการผสม หรือทำให้เจือจางเท่านั้น</li> <li>2. สำหรับโครงการที่มีกระบวนการหมัก ต้องใช้หัวเชื้อที่ผ่านการศึกษาวิจัยมาแล้ว</li> </ol>
1.19 กิจการห้องเย็น หรือกิจการห้องเย็นและขนส่งห้องเย็น	
1.20 กิจการศูนย์กลางการค้าสินค้าเกษตร	<ol style="list-style-type: none"> <li>1. ต้องมีที่ดินไม่น้อยกว่า 50 ไร่</li> <li>2. ต้องมีพื้นที่สำหรับประกอบกิจการ และบริการเกี่ยวกับสินค้าเกษตรไม่น้อยกว่าร้อยละ 60 ของพื้นที่ทั้งหมด โดยต้องจัดให้มีพื้นที่สำหรับแสดง หรือซื้อขายสินค้าเกษตร ศูนย์ประมูลสินค้า ห้องเย็น และคลังสินค้า</li> <li>3. ต้องให้บริการตรวจสอบ คัดคุณภาพ และตรวจสารพิษตกค้าง</li> </ol>

**กิจการอบพืชและไซโล กิจการอบพืชและไซโล และกิจการผลิตอาหารสัตว์หรือส่วนผสมอาหารสัตว์** สำหรับเขตพัฒนาเศรษฐกิจพิเศษในจังหวัด ตาก สระแก้ว ตรวต มุกดาหาร สงขลา เชียงราย หนองคาย นครพนม กาญจนบุรี นราธิวาส

ประเภทกิจการเพิ่มเติม	เงื่อนไข
1.4 กิจการอบพืชและไซโล	
1.15 กิจการผลิตผลิตภัณฑ์จากผลพลอยได้หรือเศษวัสดุทางการเกษตร	
1.22 กิจการผลิตอาหารสัตว์หรือส่วนผสมอาหารสัตว์*	

\* จะไม่ได้รับสิทธิลดหย่อนภาษีเงินได้นิติบุคคล 5 ปี

## หมวด 2 แร่ เซรามิกส์ และโลหะขั้นมูลฐาน

**กลุ่มอุตสาหกรรมเซรามิกส์ การผลิตผลิตภัณฑ์เซรามิกส์** สำหรับเขตพัฒนาเศรษฐกิจพิเศษในจังหวัด ตาก กาญจนบุรี นครพนม

ประเภทกิจการ	เงื่อนไข
2.4.3 กิจการผลิตผลิตภัณฑ์เซรามิกส์ (ยกเว้น Earthen Ware และกระเบื้องเซรามิกส์)	ต้องมีขั้นตอนการเผา และ/หรือ การอบ

กิจการผลิตวัสดุก่อสร้างและกิจการผลิตผลิตภัณฑ์คอนกรีตอัดแรงสำหรับงานสาธารณูปโภค สำหรับเขตพัฒนาเศรษฐกิจพิเศษในจังหวัด ตาก สระแก้ว ตราด มุกดาหาร สงขลา เชียงราย หนองคาย นครพนม กาญจนบุรี นราธิวาส

ประเภทกิจการเพิ่มเติม	เงื่อนไข
2.17 กิจการผลิตวัสดุก่อสร้าง และกิจการผลิตผลิตภัณฑ์คอนกรีตอัดแรงสำหรับงานสาธารณูปโภค*	

\* จะไม่ได้รับสิทธิลดหย่อนภาษีเงินได้นิติบุคคล 5 ปี

### หมวด 3 อุตสาหกรรมเบา

กลุ่มอุตสาหกรรมสิ่งทอ เครื่องนุ่งห่ม สำหรับเขตพัฒนาเศรษฐกิจพิเศษในจังหวัด ตาก สระแก้ว สงขลา เชียงราย หนองคาย นครพนม กาญจนบุรี นราธิวาส

ประเภทกิจการ	เงื่อนไข
3.1.1 กิจการผลิตเส้นใยธรรมชาติ หรือ เส้นใยประดิษฐ์	เฉพาะการผลิตเส้นใยรีไซเคิล ต้องใช้เศษวัสดุของเสียที่เกิดขึ้นในประเทศเท่านั้น
3.1.2 กิจการผลิตด้ายหรือผ้า	
3.1.4 กิจการผลิตเครื่องนุ่งห่ม เครื่องประกอบการแต่งกาย และเคหะสิ่งทอ	
3.2 กิจการผลิต Non-woven Fabric หรือผลิตภัณฑ์สุขอนามัย (Hygienic Products) จาก Non-woven Fabric	
3.3 กิจการผลิตกระเป๋าหรือรองเท้า หรือผลิตภัณฑ์จากหนังสัตว์ หรือหนังเทียม	
3.4 กิจการผลิตเครื่องกีฬาหรือชิ้นส่วน	

กลุ่มอุตสาหกรรมการผลิตเครื่องเรือน สำหรับเขตพัฒนาเศรษฐกิจพิเศษในจังหวัด ตาก สระแก้ว สงขลา เชียงราย นครพนม กาญจนบุรี นราธิวาส

ประเภทกิจการ	เงื่อนไข
3.6 กิจการผลิตเครื่องเรือนหรือชิ้นส่วน	

บัญชีประเภทกิจการเป้าหมายในเขตพัฒนาเศรษฐกิจพิเศษ



**กลุ่มอุตสาหกรรมอัญมณีและเครื่องประดับ** สำหรับเขตพัฒนาเศรษฐกิจพิเศษในจังหวัด ตาก สระแก้ว เชียงราย นครพนม กาญจนบุรี นราธิวาส

ประเภทกิจการ	เงื่อนไข
3.8 กิจการผลิตอัญมณีและเครื่องประดับ หรือชิ้นส่วน รวมถึงวัตถุดิบและต้นแบบ	

**กลุ่มอุตสาหกรรมการผลิตเครื่องมือแพทย์** สำหรับเขตพัฒนาเศรษฐกิจพิเศษในจังหวัด ตาก สระแก้ว เชียงราย นครพนม กาญจนบุรี นราธิวาส

ประเภทกิจการ	เงื่อนไข
3.11 กิจการผลิตเครื่องมือแพทย์ หรือชิ้นส่วน	

## หมวด 4 ผลิตภัณฑ์โลหะ เครื่องจักร และอุปกรณ์ขนส่ง

**กลุ่มอุตสาหกรรมยานยนต์ เครื่องจักร และชิ้นส่วน** สำหรับเขตพัฒนาเศรษฐกิจพิเศษในจังหวัด ตาก สระแก้ว นครพนม กาญจนบุรี นราธิวาส

ประเภทกิจการ	เงื่อนไข
4.4 กิจการผลิตเครื่องยนต์ อเนกประสงค์ หรืออุปกรณ์	
4.5.2 กิจการผลิตเครื่องจักร อุปกรณ์ หรือชิ้นส่วน และ/หรือการซ่อมแซมแม่พิมพ์	ต้องมีขั้นตอนการขึ้นรูปชิ้นส่วน และ/หรือ การออกแบบทางวิศวกรรม
4.5.3 กิจการประกอบเครื่องจักร และ/หรืออุปกรณ์เครื่องจักร	ต้องมีขั้นตอนการประกอบตามที่คณะกรรมการเห็นชอบ
4.8.17 กิจการผลิตชิ้นส่วนยานพาหนะ อื่นๆ	
4.12 กิจการผลิตรถจักรยานยนต์ (ยกเว้นที่มีความจุระบอบสูบต่ำกว่า 248 ซีซี)	1. ต้องมีขั้นตอนการเชื่อมประกอบโครงรถและพ่นสี 2. ต้องเสนอแผนการลงทุนผลิตชิ้นส่วน และการใช้ชิ้นส่วน และต้องได้รับความเห็นชอบจากคณะกรรมการ

กิจการผลิตโครงสร้างโลหะสำหรับงานก่อสร้างหรืองานอุตสาหกรรม สำหรับเขตพัฒนาเศรษฐกิจพิเศษในจังหวัด ตาก สระแก้ว มุกดาหาร สงขลา เชียงราย หนองคาย นครพนม กาญจนบุรี นราธิวาส

ประเภทกิจการเพิ่มเติม	เงื่อนไข
4.14 กิจการผลิตโครงสร้างโลหะสำหรับงานก่อสร้างหรืองานอุตสาหกรรม (Fabrication Industry)	

## หมวด 5 อุตสาหกรรมเครื่องใช้ไฟฟ้าและอิเล็กทรอนิกส์

กลุ่มอุตสาหกรรมเครื่องใช้ไฟฟ้าและอิเล็กทรอนิกส์ สำหรับเขตพัฒนาเศรษฐกิจพิเศษในจังหวัด ตาก สระแก้ว มุกดาหาร นครพนม กาญจนบุรี นราธิวาส

ประเภทกิจการ	เงื่อนไข
5.1 กิจการผลิตเครื่องใช้ไฟฟ้า	
5.2.2 กิจการผลิตหลอดไฟแบบ LED	
5.2.3 กิจการผลิต Compressor และ/หรือ Motor สำหรับเครื่องใช้ไฟฟ้า	
5.2.4 กิจการผลิต Wire Harness	
5.2.5 กิจการผลิตชิ้นส่วนเครื่องใช้ไฟฟ้าอื่นๆ	
5.3.5 กิจการผลิตผลิตภัณฑ์กลุ่มภาพและเสียง (Audio Visual Product)	
5.3.6 กิจการผลิตผลิตภัณฑ์อิเล็กทรอนิกส์สำหรับสำนักงาน	
5.3.7 กิจการผลิตผลิตภัณฑ์อิเล็กทรอนิกส์อื่นๆ	
5.4.6.2 กิจการผลิต Hard Disk Drive ทั่วไป และ/หรือชิ้นส่วน (ยกเว้น Top Cover หรือ Base Plate หรือ Peripheral)	การลงทุนปรับปรุงเครื่องจักรเดิม ให้เป็นส่วนหนึ่งของโครงการที่จะได้รับการส่งเสริมด้วย โดยไม่ให้นับมูลค่าเครื่องจักรเดิมมารวมเป็นเงินลงทุนที่จะได้รับยกเว้นภาษีเงินได้นิติบุคคล

ประเภทกิจการ	เงื่อนไข
5.4.6.3 กิจการผลิต Top Cover หรือ Base Plate หรือ Peripheral สำหรับ Hard Disk Drive	
5.4.12 กิจการผลิต Flexible Printed Circuit และ/หรือ Multi Layer Printed Circuit Board และ/หรือ ชิ้นส่วน	ต้องมีกรรมวิธีการผลิตตามที่คณะกรรมการให้ความเห็นชอบ
5.4.13 กิจการผลิตอุปกรณ์หน่วยความจำอื่นๆ	
5.4.14 กิจการผลิต Printed Circuit Board Assembly (PCBA) ทั่วไป	
5.4.17 กิจการผลิตชิ้นส่วนสำหรับผลิตภัณฑ์กลุ่มภาพและเสียง	
5.4.18 กิจการผลิตชิ้นส่วนสำหรับผลิตภัณฑ์อิเล็กทรอนิกส์สำหรับสำนักงาน	
5.4.19 กิจการผลิตชิ้นส่วนสำหรับผลิตภัณฑ์อิเล็กทรอนิกส์อื่นๆ	

## หมวด 6 เคมีภัณฑ์และพลาสติก

**กลุ่มอุตสาหกรรมเคมีภัณฑ์และพลาสติก การผลิตพลาสติก** สำหรับเขตพัฒนาเศรษฐกิจพิเศษในจังหวัด ตาก สระแก้ว เชียงราย นครพนม กาญจนบุรี นราธิวาส

ประเภทกิจการ	เงื่อนไข
6.6 กิจการผลิตผลิตภัณฑ์พลาสติกสำหรับอุตสาหกรรม (Plastic Products for Industrial Goods)	ต้องมีกระบวนการขึ้นรูปพลาสติก
6.7.1 กิจการผลิตบรรจุภัณฑ์พลาสติกชนิดหลายชั้น (Multilayer Plastics Packaging)	ต้องมีการผลิตเชื่อมประสานพลาสติกมากกว่า 2 ชั้นขึ้นไป
6.7.2 กิจการผลิตบรรจุภัณฑ์พลาสติกชนิดปลอดเชื้อ (Aseptic Plastics Packaging)	ต้องได้รับการรับรองมาตรฐานห้องปลอดเชื้อในระดับมาตรฐาน ISO 14611 ระดับ 7 หรือมาตรฐาน Federal Standard 209 E Class 10000 ขึ้นไป หรือมาตรฐานสากลอื่นที่เทียบเท่า ภายใน 2 ปี นับแต่วันครบเปิดดำเนินการ

ประเภทกิจการ	เงื่อนไข
6.7.3 กิจการผลิตบรรจุภัณฑ์พลาสติกชนิดป้องกันไฟฟ้าสถิต (Antistatic Plastics Packaging)	ต้องได้รับการรับรองมาตรฐานห้องปลอดเชื้อในระดับมาตรฐาน ISO 14611 ระดับ 7 หรือมาตรฐาน Federal Standard 209 E Class 10000 ขึ้นไป หรือมาตรฐานสากลอื่นที่เทียบเท่า ภายใน 2 ปี นับแต่วันครบเปิดดำเนินการ
6.8 กิจการผลิตผลิตภัณฑ์พลาสติกรีไซเคิล	ต้องมีกระบวนการขึ้นรูปจากเศษพลาสติกในประเทศเท่านั้น

**กิจการผลิตผลิตภัณฑ์พลาสติกสำหรับสินค้าอุปโภค** สำหรับเขตพัฒนาเศรษฐกิจพิเศษในจังหวัด ตาก สระแก้ว ตราด มุกดาหาร สงขลา เชียงราย หนองคาย นครพนม กาญจนบุรี นราธิวาส

ประเภทกิจการเพิ่มเติม	เงื่อนไข
6.16 กิจการผลิตผลิตภัณฑ์พลาสติกสำหรับสินค้าอุปโภค เช่น บรรจุภัณฑ์พลาสติก*	

\* จะไม่ได้รับสิทธิลดหย่อนภาษีเงินได้นิติบุคคล 5 ปี

**กลุ่มอุตสาหกรรมการผลิตยา** สำหรับเขตพัฒนาเศรษฐกิจพิเศษในจังหวัด ตาก สระแก้ว เชียงราย นครพนม กาญจนบุรี นราธิวาส

ประเภทกิจการ	เงื่อนไข
6.10 กิจการผลิตยา	<ol style="list-style-type: none"> <li>กรณีการผลิตยาแผนปัจจุบัน ต้องได้รับการรับรองมาตรฐาน GMP ตามแนวทาง PIC/S ภายใน 2 ปี นับแต่วันครบเปิดดำเนินการ</li> <li>กรณีการผลิตยาแผนโบราณ ต้องได้รับการรับรองมาตรฐาน GMP ภายใน 2 ปี นับแต่วันครบเปิดดำเนินการ</li> <li>ในกรณีการปรับปรุงกิจการเดิม จะอนุญาตให้นำเครื่องจักรเดิมมาใช้ในโครงการที่ได้รับการส่งเสริมได้ แต่ไม่ให้นำเป็นมูลค่าการลงทุนของโครงการ</li> </ol>

**กิจการผลิตสิ่งปรุงแต่งสำหรับประติณร่างกาย** สำหรับเขตพัฒนาเศรษฐกิจพิเศษในจังหวัด ตาก สระแก้ว ตราด มุกดาหาร สงขลา เชียงราย หนองคาย นครพนม กาญจนบุรี นราธิวาส

ประเภทกิจการเพิ่มเติม	เงื่อนไข
6.15 กิจการผลิตสิ่งปรุงแต่งสำหรับประติณร่างกาย เช่น สบู่ ยา สระผม ยาสีฟัน เครื่องสำอาง*	

\* จะไม่ได้รับสิทธิลดหย่อนภาษีเงินได้นิติบุคคล 5 ปี

**กิจการผลิตสิ่งพิมพ์ทั่วไป** สำหรับเขตพัฒนาเศรษฐกิจพิเศษในจังหวัด ตาก สระแก้ว ตราด มุกดาหาร สงขลา เชียงราย หนองคาย นครพนม กาญจนบุรี นราธิวาส

ประเภทกิจการเพิ่มเติม	เงื่อนไข
6.14.2 กิจการผลิตสิ่งพิมพ์ทั่วไป	

**กิจการผลิตสิ่งของจากเยื่อหรือกระดาษ** สำหรับเขตพัฒนาเศรษฐกิจพิเศษในจังหวัด ตาก สระแก้ว มุกดาหาร สงขลา เชียงราย หนองคาย นครพนม กาญจนบุรี นราธิวาส

ประเภทกิจการเพิ่มเติม	เงื่อนไข
6.17 กิจการผลิตสิ่งของจากเยื่อหรือกระดาษ เช่น กล่องกระดาษ*	

\* จะไม่ได้รับสิทธิลดหย่อนภาษีเงินได้ในติดต่อกัน 5 ปี

## หมวด 7 กิจการบริการและสาธารณูปโภค

**กลุ่มอุตสาหกรรมโลจิสติกส์** สำหรับเขตพัฒนาเศรษฐกิจพิเศษในจังหวัด ตาก สระแก้ว ตราด มุกดาหาร สงขลา เชียงราย หนองคาย นครพนม กาญจนบุรี นราธิวาส

ประเภทกิจการ	เงื่อนไข
7.1.3 กิจการสถานที่ตรวจปล่อยและบรรจุสินค้าเข้าตู้คอนเทนเนอร์เพื่อส่งออก หรือโรงพักสินค้าเพื่อตรวจปล่อยของขาเข้าและบรรจุของขาออกที่ขนส่งโดยระบบคอนเทนเนอร์นอกเขตท่าเทียบเรือ (รพท.) (Inland Container Depot : ICD)	
7.4.1 กิจการศูนย์กระจายสินค้าด้วยระบบทันสมัย (Distribution Center: DC)	<ol style="list-style-type: none"> <li>1. ต้องมีทุนจดทะเบียนที่ชำระแล้วไม่น้อยกว่า 10 ล้านบาท</li> <li>2. ต้องจัดให้มีสถานที่จัดเก็บสินค้าควบคุมด้วยระบบคอมพิวเตอร์ที่ทันสมัย</li> </ol>
7.4.2 กิจการศูนย์กระจายสินค้าระหว่างประเทศด้วยระบบที่ทันสมัย (International Distribution Center: IDC)	<ol style="list-style-type: none"> <li>1. ต้องมีทุนจดทะเบียนที่ชำระแล้วไม่น้อยกว่า 10 ล้านบาท</li> <li>2. ต้องจัดให้มีสถานที่จัดเก็บสินค้าควบคุมด้วยระบบคอมพิวเตอร์ที่ทันสมัย</li> <li>3. กำหนดเงื่อนไขเพิ่มเติม ดังนี้ <ol style="list-style-type: none"> <li>3.1 ต้องมีเงินลงทุน (ไม่รวมค่าที่ดินและทุนหมุนเวียน) ไม่น้อยกว่า 100 ล้านบาท</li> <li>3.2 ต้องกระจายสินค้าไปต่างประเทศตั้งแต่ 1 ประเทศขึ้นไป</li> </ol> </li> </ol>

กลุ่มนิคมหรือเขตอุตสาหกรรม สำหรับเขตพัฒนาเศรษฐกิจพิเศษในจังหวัด ตาก สระแก้ว ตราด มุกดาหาร สงขลา เชียงราย หนองคาย นครพนม กาญจนบุรี นราธิวาส

ประเภทกิจการ	เงื่อนไข
7.9.1.1 กิจการนิคมหรือเขตอุตสาหกรรม	<ol style="list-style-type: none"> <li>1. ต้องมีที่ดินไม่น้อยกว่า 500 ไร่</li> <li>2. ที่ดินที่เป็นที่ตั้งโรงงานต้องไม่น้อยกว่าร้อยละ 60 และไม่เก็กร้อยละ 75 ของพื้นที่ทั้งหมดยกเว้นกรณีมีที่ดินทั้งหมดเกิน 1,000 ไร่ ให้กำหนดตามที่คณะกรรมการให้ความเห็นชอบ</li> <li>3. เงื่อนไขอื่นมีดังนี้               <ol style="list-style-type: none"> <li>3.1 มาตรฐานของถนนหลัก                   <ul style="list-style-type: none"> <li>• กรณีที่ดินเกินกว่า 1,000 ไร่ ขึ้นไป ต้องมีถนน 4 ช่องทาง เขตทางไม่น้อยกว่า 30 เมตร ผิวจราจรไม่น้อยกว่า 14 เมตร มีเกาะกลางถนนและทางเท้าไม่น้อยกว่า 2 เมตร ต่อข้าง นอกจากนี้ต้องมีผิวทางหรือไหล่ทางกว้างเพียงพอที่จะให้รถยนต์จอดฉุกเฉิน</li> <li>• กรณีที่ดินเกินกว่า 500-1,000 ไร่ ต้องมีถนน 2 ช่องทาง เขตทางไม่น้อยกว่า 20 เมตร ผิวจราจรไม่น้อยกว่า 7 เมตร มีทางเท้าไม่น้อยกว่า 2 เมตรต่อข้าง นอกจากนี้ต้องมีผิวทางหรือไหล่ทางกว้างเพียงพอที่จะให้รถยนต์จอดฉุกเฉิน</li> </ul> </li> <li>3.2 มาตรฐานของถนนสายรองต้องมีผิวจราจรไม่น้อยกว่า 8.50 เมตร ไหล่ถนนไม่น้อยกว่า 2 เมตรต่อข้าง</li> <li>3.3 ระบบบำบัดน้ำเสียต้องเหมาะสมตามลักษณะสมบัติของน้ำเสีย และการบำบัดน้ำเสียต้องเป็นไปตามมาตรฐานน้ำทิ้งตามที่กฎหมายกำหนด โดยมีบ่อเก็บน้ำทิ้งหลังการบำบัดด้วย</li> <li>3.4 ระบบระบายน้ำเสียต้องแยกออกจากระบบระบายน้ำฝนโดยเด็ดขาด</li> <li>3.5 ต้องจัดให้มีที่รวบรวม จัดเก็บ และกำจัดขยะที่เหมาะสมตามที่คณะกรรมการให้ความเห็นชอบ</li> <li>3.6 โรงงานที่เข้าใช้พื้นที่ต้องเป็นโรงงานที่สอดคล้องกับอุตสาหกรรมเป้าหมายและอุตสาหกรรมต้องห้ามตามที่กำหนดไว้ในรายงานผลกระทบสิ่งแวดล้อม ที่ผ่านความเห็นชอบจากคณะกรรมการผู้ชำนาญการของสำนักงานนโยบายและแผนทรัพยากรธรรมชาติและสิ่งแวดล้อม</li> <li>3.7 ต้องมีบริการสาธารณูปโภค โดยมีไฟฟ้า น้ำประปาและน้ำใช้โทรศัพท์ และการไปรษณีย์แก่โรงงานอุตสาหกรรมที่เข้าไปอยู่ในเขตอุตสาหกรรมใช้ได้เพียงพอ</li> <li>3.8 ต้องจัดปรับปรุงที่ดินประมาณร้อยละ 25 ของที่ดินทั้งหมดหรือตามจำนวนที่คณะกรรมการให้ความเห็นชอบ ให้มีความพร้อมในด้านบริการสาธารณูปโภคต่างๆ ภายในระยะเวลา 2 ปี นับแต่วันที่ออกบัตรส่งเสริม</li> </ol> </li> </ol>

ประเภทกิจการ	เงื่อนไข
7.9.1.2 กิจการนิคมหรือเขตอุตสาหกรรมอัญมณีและเครื่องประดับ	<ol style="list-style-type: none"> <li>1. ต้องมีที่ดินไม่น้อยกว่า 100 ไร่</li> <li>2. ต้องมีพื้นที่สำหรับการประกอบอุตสาหกรรมที่เกี่ยวกับอัญมณีและเครื่องประดับไม่น้อยกว่าร้อยละ 40 ของพื้นที่ทั้งหมด</li> <li>3. ต้องมีพื้นที่สำหรับการค้าขายอัญมณีและเครื่องประดับ</li> <li>4. ต้องมีระบบรักษาความปลอดภัยที่เหมาะสม</li> <li>5. ต้องมีห้องประชุมและห้องแสดงสินค้า รวมทั้งศูนย์ธุรกิจ</li> </ol>
7.9.1.3 กิจการนิคมหรือเขตอุตสาหกรรมโลจิสติกส์ (Logistics Park)	<ol style="list-style-type: none"> <li>1. ต้องมีที่ดินไม่น้อยกว่า 200 ไร่ และมีการลงทุนก่อสร้างคลังสินค้าให้เช่าหรือขาย โดยมีพื้นที่รวมกันไม่น้อยกว่า 50,000 ตารางเมตร</li> <li>2. ต้องตั้งในพื้นที่รัศมีไม่เกิน 50 กิโลเมตรจากบริเวณท่าเรือท่าอากาศยาน ด่านชายแดนศุลกากร สถานีตรวจปล่อยและบรรจุสินค้าเข้าตู้คอนเทนเนอร์ (Inland Container Depot: ICD) หรืออยู่ในเขตประกอบการเสรีหรือเขตปลอดอากร (Free Zone)</li> <li>3. ต้องจัดให้มีพื้นที่บางส่วนหรือทั้งหมดเป็นเขตประกอบการเสรีหรือเขตปลอดอากร (Free Zone)</li> <li>4. ต้องจัดให้มีสถานีเปลี่ยนถ่ายขึ้น-ลงตู้คอนเทนเนอร์ หรือสถานีรถบรรทุกและสถานีเก็บ และรับฝากตู้คอนเทนเนอร์ไม่น้อยกว่า 50 ตู้</li> <li>5. ต้องมีระบบโทรคมนาคมหลักที่มีการวางสายสื่อสารแบบความเร็วสูงจากเขตอุตสาหกรรมโลจิสติกส์ไปยังศูนย์กลางสื่อสารโทรคมนาคมในประเทศ และระหว่างประเทศ</li> <li>6. ต้องมีผู้สัญชาติไทยถือหุ้นไม่น้อยกว่าร้อยละ 51 ของทุนจดทะเบียน</li> <li>7. ต้องได้รับความเห็นชอบจากหน่วยงานที่เกี่ยวข้อง</li> </ol>

**กลุ่มอุตสาหกรรมสนับสนุนการท่องเที่ยว** สำหรับเขตพัฒนาเศรษฐกิจพิเศษในจังหวัด ตาก สระแก้ว ตราด มุกดาหาร สงขลา เชียงราย หนองคาย นครพนม กาญจนบุรี นราธิวาส

ประเภทกิจการ	เงื่อนไข
7.22.1 กิจการเฟอร์รี่ หรือเดินเรือท่องเที่ยว หรือให้เช่าเรือท่องเที่ยว	ต้องได้รับความเห็นชอบจากหน่วยงานของรัฐที่เกี่ยวข้อง
7.22.2 กิจการบริการที่จอดรถเรือท่องเที่ยว	ต้องมีสิ่งอำนวยความสะดวกต่างๆ เช่น อุปกรณ์ยกเรือ ที่จอดรถ บันบก โรงจอดรถสำหรับซ่อมบำรุงเรือ เป็นต้น
7.22.3 กิจการสวนสนุก	<ol style="list-style-type: none"> <li>1. ต้องมีเงินลงทุน (ไม่รวมค่าที่ดินและทุนหมุนเวียน) ไม่น้อยกว่า 500 ล้านบาท</li> <li>2. ส่วนประกอบของโครงการต้องได้รับความเห็นชอบจากคณะกรรมการ</li> </ol>
7.22.4 กิจการศูนย์แสดงศิลปวัฒนธรรมหรือศูนย์ศิลปหัตถกรรม	ต้องมีเงินลงทุน (ไม่รวมค่าที่ดินและทุนหมุนเวียน) ไม่น้อยกว่า 30 ล้านบาท

ประเภทกิจการ	เงื่อนไข
7.22.5 กิจการสวนสัตว์เปิด	<ol style="list-style-type: none"> <li>ต้องมีเงินลงทุน (ไม่รวมค่าที่ดินและทุนหมุนเวียน) ไม่น้อยกว่า 500 ล้านบาท และต้องมีที่ดินไม่น้อยกว่า 500 ไร่</li> <li>ส่วนประกอบของโครงการต้องได้รับความเห็นชอบจากคณะกรรมการ</li> <li>ต้องจัดที่ดินเป็นพื้นที่สีเขียวและที่จอดรถอย่างละไม่น้อยกว่าร้อยละ 15 ของที่ดินทั้งหมด</li> </ol>
7.22.6 กิจการพิพิธภัณฑ์สัตว์น้ำ	<ol style="list-style-type: none"> <li>ต้องมีเงินลงทุน (ไม่รวมค่าที่ดินและทุนหมุนเวียน) ไม่น้อยกว่า 100 ล้านบาท</li> <li>ต้องจัดทำมาตรการป้องกันและแก้ไขผลกระทบต่อสิ่งแวดล้อมภายใน 12 เดือน นับแต่วันที่ออกบัตรส่งเสริม</li> </ol>
7.23.3 กิจการศูนย์แสดงสินค้านานาชาติ	<ol style="list-style-type: none"> <li>ต้องมีพื้นที่แสดงสินค้าภายในอาคารไม่น้อยกว่า 25,000 ตารางเมตร</li> <li>ต้องมีห้องสำหรับเจรจาธุรกิจทุกห้องแสดงสินค้า</li> </ol>
7.23.4 กิจการศูนย์ฟื้นฟูสุขภาพ	<ol style="list-style-type: none"> <li>ต้องใช้เทคโนโลยีทางการแพทย์ในการบำบัด และฟื้นฟูสุขภาพ</li> <li>ต้องมีการจัดโปรแกรมการฟื้นฟูสุขภาพแบบต่อเนื่อง และมีการพักค้างคืนสำหรับผู้มาใช้บริการ</li> </ol>

**กิจการพัฒนาอาคารสำหรับโรงงานอุตสาหกรรมและ/หรือคลังสินค้า** สำหรับเขตพัฒนาเศรษฐกิจพิเศษในจังหวัด ตาก สระแก้ว ตราด มุกดาหาร สงขลา เชียงราย นongคาย นครพนม กาญจนบุรี นราธิวาส

ประเภทกิจการเพิ่มเติม	เงื่อนไข
7.24 กิจการพัฒนาอาคารสำหรับโรงงานอุตสาหกรรมและ/หรือคลังสินค้า*	

\* จะไม่ได้รับสิทธิลดหย่อนภาษีเงินได้ในอีก 5 ปี



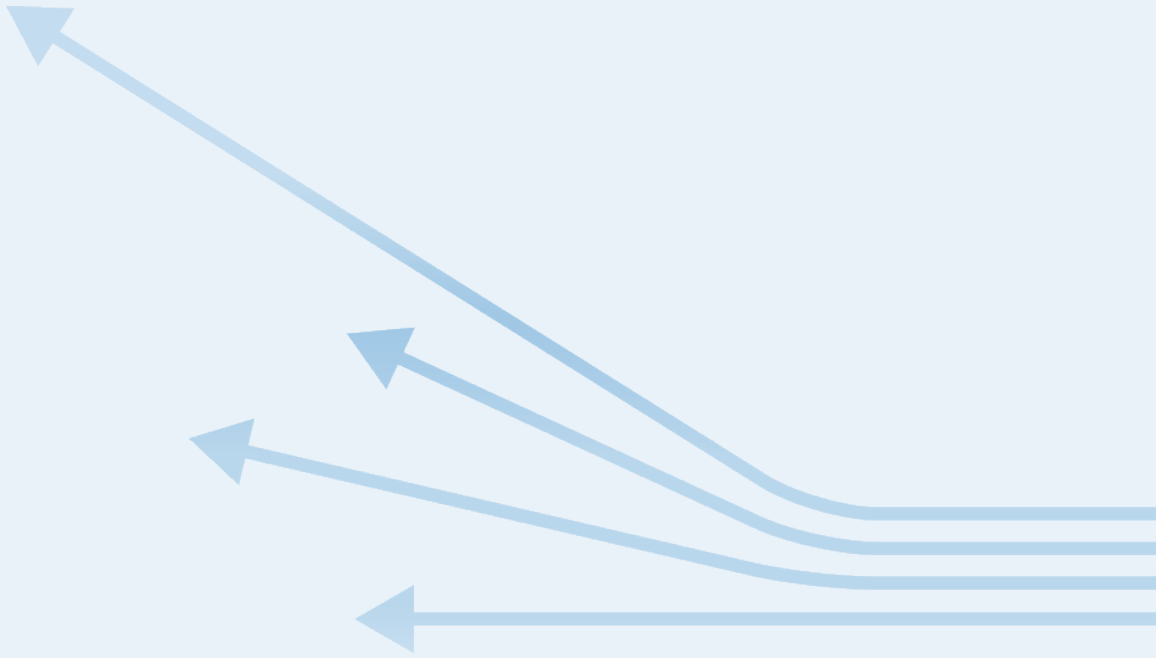

ส่วนที่ 2  
ขั้นตอนและวิธีปฏิบัติในการขอรับ  
การส่งเสริมการลงทุน

# ขั้นตอนการขอรับการส่งเสริม ตามโครงการที่ได้รับการส่งเสริมการลงทุน

เพื่อให้การปฏิบัติงานของสำนักงานคณะกรรมการส่งเสริมการลงทุน เป็นไปอย่างรวดเร็วและมีประสิทธิภาพ อันเป็นการอำนวยความสะดวกแก่ผู้ได้รับการส่งเสริมการลงทุน จึงได้กำหนดวิธีปฏิบัติในการขอรับการส่งเสริมการลงทุน ไว้ตามระเบียบสำนักงานคณะกรรมการส่งเสริมการลงทุน ฉบับที่ 1/2553 เรื่อง กำหนดเวลาในการปฏิบัติงานส่งเสริมการลงทุน

## วิธีปฏิบัติในการขอรับการส่งเสริมการลงทุน

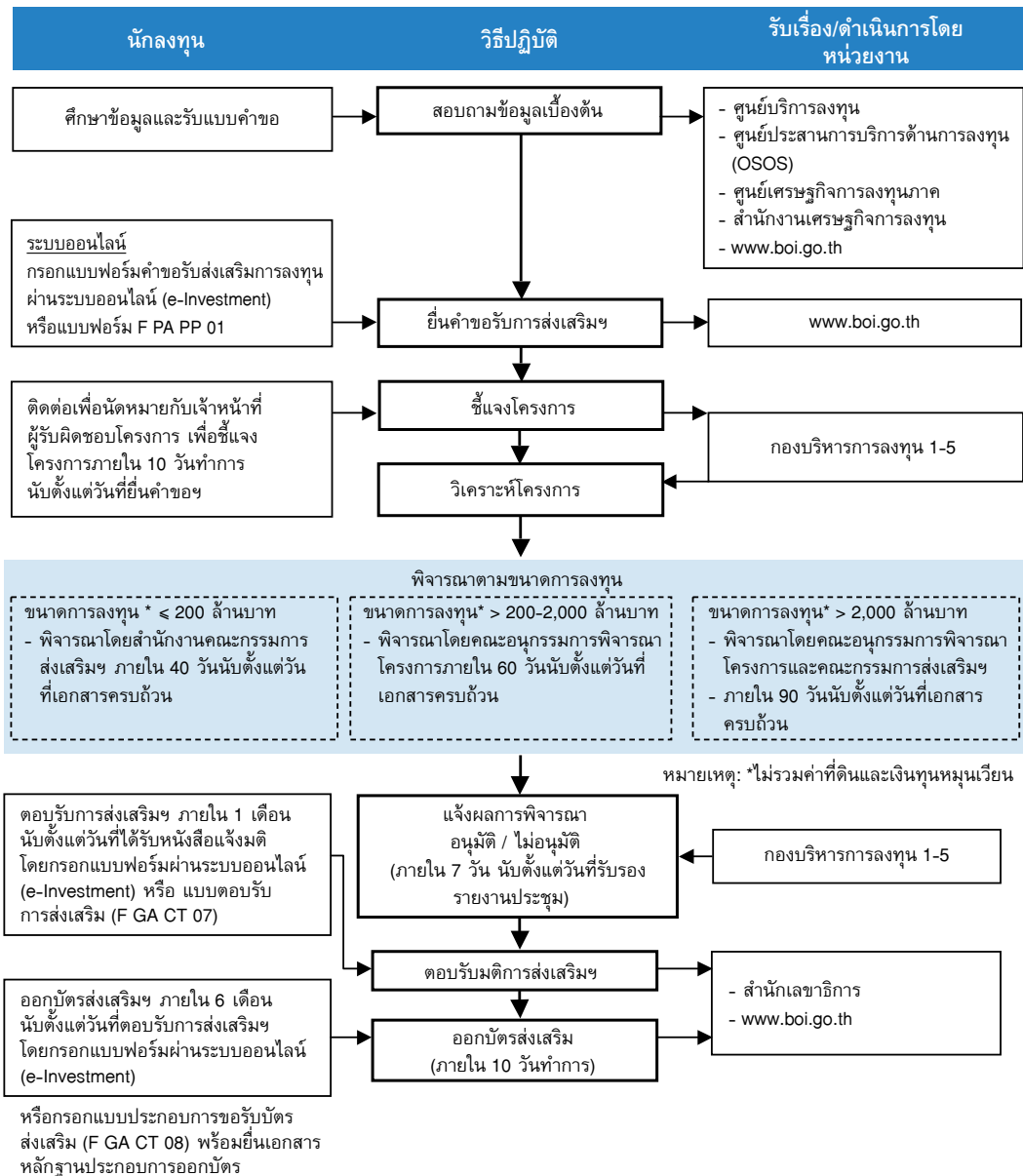

# ขั้นตอนการดำเนินการตามโครงการและ การใช้สิทธิและประโยชน์

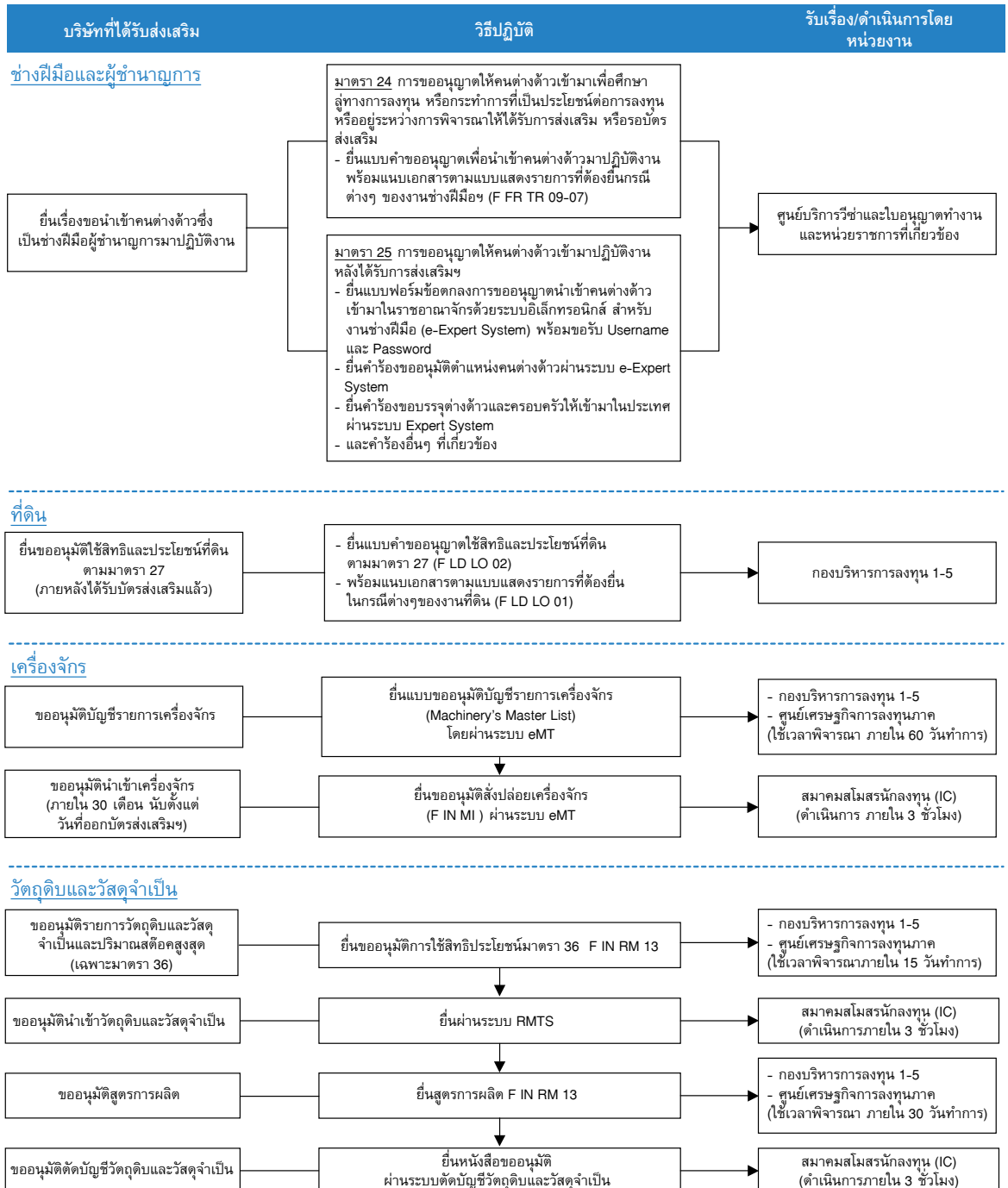

บริษัทที่ได้รับส่งเสริม	วิธีปฏิบัติ	รับเรื่อง/ดำเนินการโดยหน่วยงาน
-------------------------	-------------	--------------------------------

การรายงานผลการดำเนินงานและการขอเปิดดำเนินการ

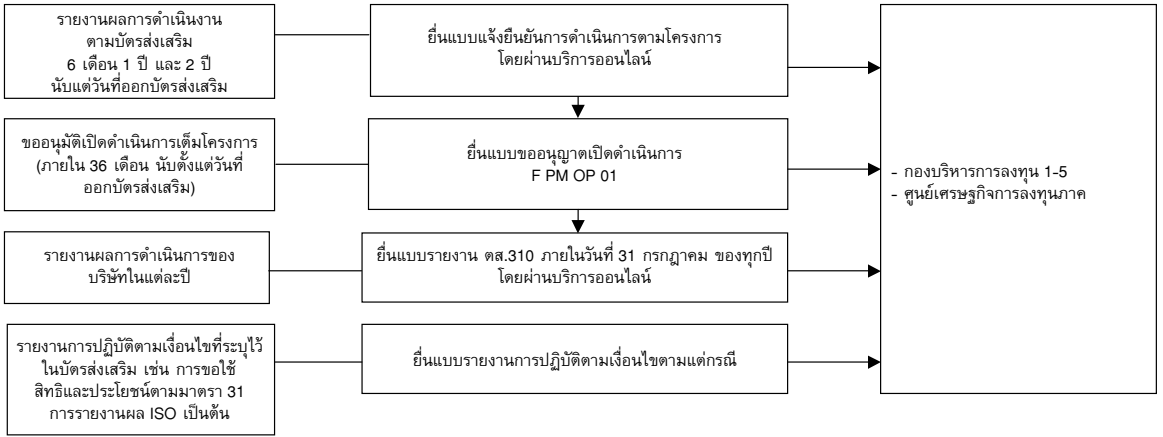

การยื่นแบบขอใช้สิทธิและประโยชน์ยกเว้นภาษีเงินได้นิติบุคคล

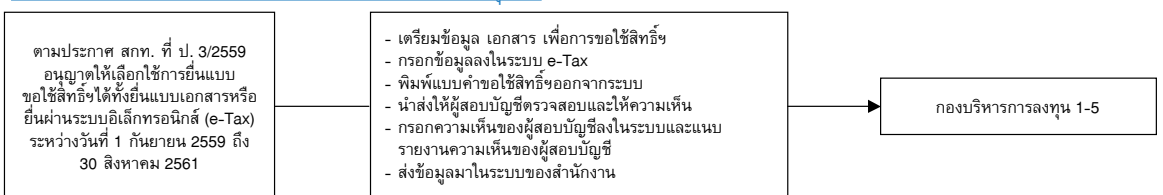

หมายเหตุ: ตั้งแต่วันที่ 31 สิงหาคม 2561 เป็นต้นไป ให้ยื่นขอใช้สิทธิฯผ่านระบบอิเล็กทรอนิกส์ (e-Tax) เท่านั้น

# ขั้นตอนและกำหนดเวลา ในการปฏิบัติงานส่งเสริมการลงทุน

## การพิจารณาคำขอรับการส่งเสริม

1. สำนักงานจะพิจารณาคำขอรับการส่งเสริมที่อยู่ในอำนาจพิจารณาของสำนักงาน สำหรับคำขอรับการส่งเสริมที่มีขนาดการลงทุนไม่เกิน 200 ล้านบาท ให้แล้วเสร็จภายใน 40 วันทำการ คำขอรับการส่งเสริมที่มีขนาดการลงทุนเกินกว่า 200 ล้านบาท แต่ไม่เกิน 750 ล้านบาท จะอยู่ในอำนาจของคณะกรรมการพิจารณาโครงการ โดยให้แล้วเสร็จภายใน 60 วันทำการ และคำขอรับการส่งเสริมที่มีขนาดการลงทุนเกินกว่า 750 ล้านบาท จะอยู่ในอำนาจของคณะกรรมการพิจารณาโครงการและคณะกรรมการส่งเสริมการลงทุน โดยให้แล้วเสร็จภายใน 90 วันทำการ ทั้งนี้ นับแต่วันที่ได้รับคำขอพร้อมเอกสารและหลักฐานประกอบการพิจารณาครบถ้วนและเป็นโครงการที่ถูกต้องตามหลักเกณฑ์กำหนด
2. เอกสารและหลักฐานที่ผู้ขอจะต้องยื่นเพื่อประกอบการพิจารณา ดังนี้
  - 2.1 แบบคำขอรับการส่งเสริมที่มีข้อมูลสมบูรณ์ครบถ้วน จำนวน 2 ชุด แล้วแต่กรณี ดังนี้
    - 2.1.1 คำขอรับการส่งเสริมทั่วไป (F PA PP 01)
    - 2.1.2 คำขอรับการส่งเสริมการลงทุนบริการ (F PA PP 03)
    - 2.1.3 คำขอรับการส่งเสริมสำหรับกิจการซอฟต์แวร์ และพาณิชย์อิเล็กทรอนิกส์ (F PA PP 04)
    - 2.1.4 คำขอรับการส่งเสริมการลงทุนสำหรับวิสาหกิจขนาดกลางและขนาดย่อม (F PA PP 29)
  - 2.2 สำหรับโครงการที่มีเงินลงทุนไม่รวมที่ดินและทุนหมุนเวียนมากกว่า 750 ล้านบาท จะต้องแนบรายงานการศึกษาความเป็นไปได้ของโครงการ (Feasibility Study) ด้วย โดยมีรายละเอียดตามประกาศสำนักงานคณะกรรมการส่งเสริมการลงทุนที่ 50/2534 ลงวันที่ 1 พฤศจิกายน 2534
  - 2.3 ข้อมูลหรือเอกสารหลักฐานเพิ่มเติมสำหรับกิจการแต่ละประเภท ซึ่งสำนักงานจะแจ้งให้ทราบเป็นกรณีไป
3. ให้ผู้ขอรับการส่งเสริมยื่นคำขอรับการส่งเสริมที่กองบริหารการลงทุน 1-5 สำนักงานคณะกรรมการส่งเสริมการลงทุน หรือศูนย์เศรษฐกิจการลงทุนภาคที่ 1-7 หรือ สำนักงานเศรษฐกิจการลงทุนในต่างประเทศ
4. หากผู้ขอรับการส่งเสริมต้องการทราบรายละเอียดเพิ่มเติม ขอให้ติดต่อโดยตรงที่กองบริหารการลงทุน 1-5 สำนักงานคณะกรรมการส่งเสริมการลงทุน

## การแจ้งมติอนุมัติหรือไม่อนุมัติการส่งเสริม

1. สำนักงานจะดำเนินการแจ้งมติอนุมัติหรือไม่อนุมัติให้การส่งเสริมภายใน 7 วันทำการ นับตั้งแต่วันที่รับรองรายงานการประชุม
2. หากผู้ขอรับการส่งเสริมต้องการทราบรายละเอียดเพิ่มเติม สามารถติดต่อโดยตรงที่กองบริหารการลงทุน 1-5 สำนักงานคณะกรรมการส่งเสริมการลงทุน

## การตอบรับการให้ส่งเสริมการลงทุน

1. ผู้ขอรับการส่งเสริมจะต้องยื่นแบบตอบรับมติ (F GA CT 07) ภายในหนึ่งเดือนนับแต่วันที่ได้รับหนังสือแจ้งมติ
2. กรณีผู้ขอรับส่งเสริมไม่สามารถส่งแบบตอบรับมติได้ภายในกำหนดเวลาในข้อ 1 ผู้ขอฯ สามารถยื่นแบบขยายเวลาตอบรับมติ (F GA CT 01) ได้ 3 ครั้ง โดยสำนักงานจะพิจารณาการขยายเวลาตอบรับมติให้การส่งเสริมครั้งที่ 1 และ 2 ให้แล้วเสร็จภายใน 3 วันทำการ ครั้งที่ 3 ให้แล้วเสร็จภายใน 7 วันทำการ นับแต่วันที่สำนักงานได้รับคำขอ
3. ผู้ขอรับการส่งเสริมสามารถยื่นแบบตอบรับมติหรือแบบขยายเวลาตอบรับมติการให้การส่งเสริม หรือขอทราบรายละเอียดเพิ่มเติม ได้ที่กลุ่มบัตรส่งเสริม สำนักงานเลขาธิการ สำนักงานคณะกรรมการส่งเสริมการลงทุน

## การออกบัตรส่งเสริม

1. ผู้ขอรับส่งเสริมจะต้องยื่นแบบประกอบการขอรับบัตรส่งเสริม (F GA CT 08) พร้อมหลักฐานประกอบการพิจารณาภายใน 6 เดือนนับแต่วันที่ยื่นแบบตอบรับการให้การส่งเสริม ดังนี้
  - 1.1 แบบประกอบการขอรับบัตรส่งเสริม (F GA CT 08) ที่มีข้อมูลสมบูรณ์ครบถ้วน
  - 1.2 หนังสือบริคณห์สนธิ
  - 1.3 หนังสือบริคณห์สนธิเพิ่มทุนจดทะเบียน (กรณีที่มีการเพิ่มทุน)
  - 1.4 หนังสือสำคัญแสดงการจดทะเบียน
  - 1.5 หนังสือรับรองของสำนักงานทะเบียนหุ้นส่วนบริษัท
  - 1.6 บัญชีรายชื่อผู้ถือหุ้นและสัญชาติที่สำนักงานทะเบียนหุ้นส่วนรับรอง
  - 1.7 หลักฐานการนำเงินต่างประเทศเข้ามา (กรณีที่เป็นการลงทุนจากต่างประเทศ)
  - 1.8 สัญญาร่วมทุน สัญญาการใช้สิทธิและบริการ สัญญาการให้ความช่วยเหลือต่างๆ (ถ้ามี)
  - 1.9 แบบกรอกรายการความต้องการสาธารณูปโภคและความต้องการทางด้านแรงงาน (F GA CT 13)

ทั้งนี้ สำนักงานจะดำเนินการออกบัตรส่งเสริมให้แล้วเสร็จภายใน 10 วันทำการ นับแต่วันที่สำนักงานได้รับแบบประกอบการขอรับบัตรส่งเสริมและหลักฐานประกอบการพิจารณาครบถ้วน

2. กรณีผู้ขอรับส่งเสริมไม่สามารถยื่นแบบประกอบการขอรับบัตรส่งเสริมพร้อมหลักฐานประกอบการพิจารณาได้ภายในกำหนดเวลาในข้อ 1 ผู้ขอฯ สามารถยื่นแบบขยายเวลาส่งเอกสารประกอบการออกบัตร (F GA CT 04) ได้ 3 ครั้ง โดยสำนักงานจะพิจารณาการขยายเวลาส่งเอกสารออกบัตรส่งเสริมครั้งที่ 1 และ 2 ให้แล้วเสร็จภายใน 3 วันทำการ ครั้งที่ 3 ให้แล้วเสร็จภายใน 7 วันทำการ นับแต่วันที่สำนักงานได้รับคำขอ
3. ผู้ขอรับการส่งเสริมสามารถยื่นแบบประกอบการขอรับบัตรส่งเสริม หรือแบบขยายเวลาส่งเอกสารออกบัตรส่งเสริม หรือขอทราบรายละเอียดเพิ่มเติมได้ที่กลุ่มบัตรส่งเสริม สำนักงานเลขาธิการ สำนักงานคณะกรรมการส่งเสริมการลงทุน

## การแก้ไขเอกสารแนบท้ายบัตรส่งเสริมการลงทุน

การแก้ไขเอกสารแนบท้ายบัตรส่งเสริมแล้วเสร็จภายใน 1 วันทำการนับวันที่เอกสารครบถ้วน

รายการแก้ไข	เอกสารที่ต้องใช้
<p>1.1 สิทธิและประโยชน์</p> <p>(1) มาตรา 28 การยกเว้นอากรขาเข้าเครื่องจักร</p> <p>(2) มาตรา 30 การลดหย่อนอากรขาเข้าวัตถุดิบฯ (ขยายเวลา)</p> <p>(3) มาตรา 31 การยกเว้นภาษีเงินได้นิติบุคคล (เพิ่ม / ลดสิทธิและประโยชน์)</p> <p>(4) มาตรา 36 (1) (2) การยกเว้นอากรขาเข้าวัตถุดิบฯ (ขยายเวลา)</p> <p>(5) ยกเลิก / เพิกถอนสิทธิและประโยชน์บางส่วน</p> <p>(6) ขยายเวลานำเข้าเครื่องจักรและวันเปิดดำเนินการ</p>	<p>1. สำเนาหนังสืออนุมัติจากกองบริหารการลงทุน 1-5</p> <p>2. บัตรส่งเสริมฉบับจริง</p>
<p>1.2 เงื่อนไขเฉพาะโครงการ</p> <p>(1) ทุนจดทะเบียน</p> <p>(2) การเปลี่ยนแปลงอัตราส่วนการถือหุ้น</p> <p>(3) ชนิดผลิตภัณฑ์ / ขนาดของกิจการ</p> <p>(4) ที่ตั้งโรงงาน สถานประกอบการ</p> <p>(5) ลด / เพิ่มกำลังการผลิต</p> <p>(6) แก้ไขวงเงินภาษีเงินได้นิติบุคคล</p>	<p>1. สำเนาหนังสืออนุมัติจากกองบริหารการลงทุน 1-5</p> <p>2. บัตรส่งเสริมฉบับจริง</p> <p>หมายเหตุ: กรณีเพิ่มสัดส่วนการถือหุ้นโดยต่างชาติ จะต้องแนบหลักฐานการโอนเงินจากต่างประเทศเพิ่มเติม</p>
<p>1.3 เรื่องอื่นๆ ได้แก่</p> <p>(1) ที่ตั้งสำนักงาน</p> <p>(2) ชื่อบริษัท</p>	<p>1. หนังสือจากบริษัท</p> <p>2. สำเนาหนังสือรับรองของสำนักงานทะเบียนหุ้นส่วนบริษัท</p> <p>3. บัตรส่งเสริมฉบับจริง</p>

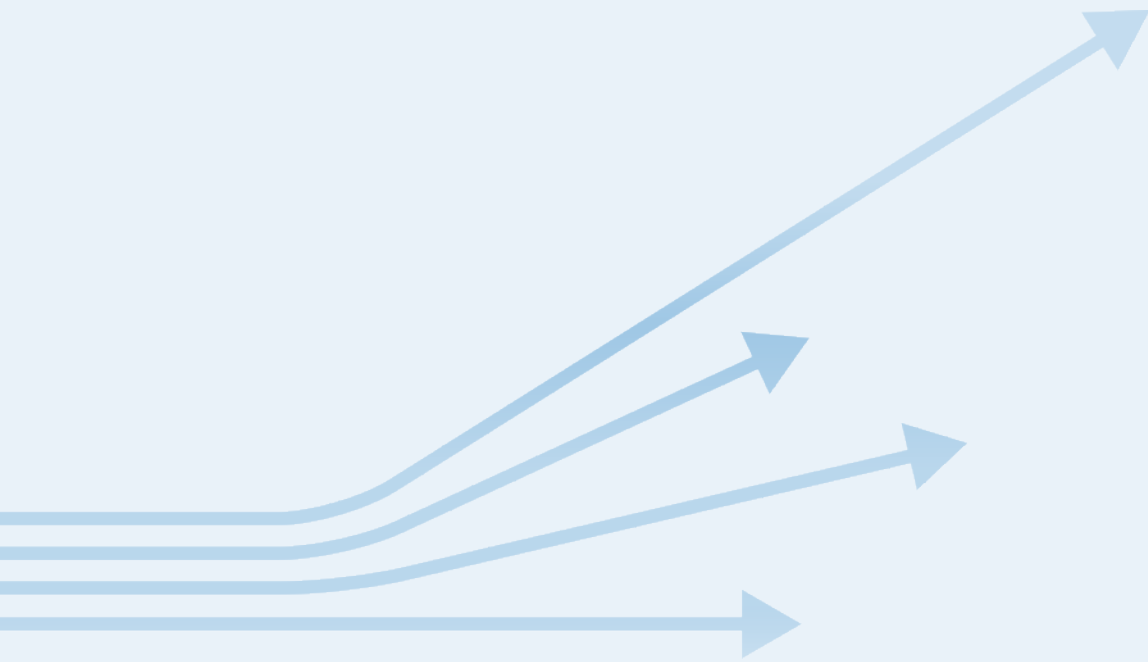

### ส่วนที่ 3

รายละเอียดรายงานการศึกษาความเป็นไปได้



# รายงานการศึกษาความเป็นไปได้ ของโครงการที่ขอรับการส่งเสริมการลงทุน\*

สำหรับโครงการที่มีขนาดการลงทุนมากกว่า 750 ล้านบาท (ไม่รวมค่าที่ดินและทุนหมุนเวียน)  
รายงานการศึกษาความเป็นไปได้ของโครงการ (Feasibility Study) ต้องประกอบด้วยรายละเอียดดังต่อไปนี้

## 1. สรุปโครงการ

สรุปโครงการโดยย่อ คือ ผู้ขอฯ ผลิตภัณฑ์ที่จะผลิต เงินลงทุน ที่ตั้งโรงงาน จำนวนคนงาน วัตถุดิบที่ใช้ เทคโนโลยี ฯลฯ

## 2. ภาพรวมของอุตสาหกรรม

2.1 ความเชื่อมโยงของผลิตภัณฑ์ที่ขอรับการส่งเสริมการลงทุนกับอุตสาหกรรมอื่นที่เกี่ยวข้อง อธิบายถึงสภาพ  
ทั่วไปของอุตสาหกรรมเหล่านี้ทั้งในและต่างประเทศ

2.2 ความต้องการของผลิตภัณฑ์ที่ขอรับการส่งเสริม

2.2.1 ความต้องการในประเทศ

- สถิติการนำเข้าระยะ 5 ปีที่ผ่านมา
- ปริมาณการผลิตของผู้ผลิตผลิตภัณฑ์เช่นเดียวกับรายอื่น (ถ้ามี)
- อุตสาหกรรมที่ใช้ผลิตภัณฑ์ที่ขอรับการส่งเสริมเป็นวัตถุดิบมีมากน้อยเพียงใดและมีแนวโน้มการขยายตัว  
ในอนาคตอย่างไร
- ปริมาณความต้องการและอัตราการขยายตัวในอนาคต

2.2.2 ตลาดส่งออกที่สำคัญและแนวโน้มการขยายตัวของตลาดเหล่านั้น

2.3 กำลังผลิตของผลิตภัณฑ์ชนิดเดียวกันในประเทศ

- ผู้ผลิตทั่วไปโดยไม่ได้รับส่งเสริมมีมากน้อยเพียงใด มีคุณภาพและประสิทธิภาพการผลิตอย่างไร
- ผู้ผลิตที่ขอรับการส่งเสริมมีกี่ราย กำลังผลิตเท่าใด และใช้กำลังผลิตเต็มที่หรือไม่

## 3. ความเหมาะสมของโครงการ

3.1 ผู้ลงทุน

- อธิบายถึงประสบการณ์ด้านธุรกิจ และอุตสาหกรรมของผู้ลงทุนทั้งฝ่ายไทยและต่างประเทศ และผู้บริหาร  
ของบริษัทและสัดส่วนการลงทุนของผู้ลงทุนฝ่ายต่างๆ
- การเจรจากับผู้ร่วมลงทุนได้ดำเนินการถึงขั้นใดแล้ว เช่น อยู่ระหว่างเจรจาขั้นต้น หรือ ได้เซ็นสัญญาแล้ว
- หากจะไม่ตั้งบริษัทใหม่ แต่จะใช้บริษัทเดิมที่มีอยู่แล้วเป็นผู้ลงทุนบริษัทเดิมมีผู้ถือหุ้นอย่างไร ลงทุนใน  
กิจกรรมใดบ้าง กำไรขาดทุนและงบดุลในระยะที่ผ่านมา

3.2 ด้านการเงิน

- แหล่งที่มาของเงินทุนกล่าวคือ ใช้เงินจากผู้ถือหุ้น (Equity) หรือเงินกู้ (Debt) จากทั้งในประเทศและต่าง  
ประเทศมากน้อยเพียงใด
- เงินลงทุนใช้ในด้านที่ดิน สิ่งก่อสร้าง เครื่องจักร ทุนหมุนเวียน ฯลฯ

\*ประกาศสำนักงานคณะกรรมการส่งเสริมการลงทุนที่ 50/2534 ลงวันที่ 1 พฤศจิกายน 2534

- Cash Flow มูลค่าปัจจุบัน (Net Present Value) และผลตอบแทนจากการลงทุน (Internal Rate of Return-IRR) กรณีที่ได้รับยกเว้นภาษีเงินได้นิติบุคคล...ปี และกรณีที่ไม่ได้รับยกเว้นภาษีเงินได้นิติบุคคล
- สถาบันการเงินได้พิจารณาการขอรับเงินกู้ถึงขั้นใดแล้ว เช่น อยู่ระหว่างศึกษาโครงการหรือ อนุมัติให้เงินกู้แก่โครงการแล้ว

### 3.3 ความสามารถในการแข่งขัน

- อารขาเข้าและภาษีการค้าของผลิตภัณฑ์ที่จะผลิตและของวัตถุดิบหลักเหมาะสมหรือไม่อย่างไร
- ต้นทุนการผลิตต่อหน่วยในระดับการผลิตร้อยละ 50,80 และ 100 ของกำลังการผลิต
- ราคา CIF และต้นทุนการนำเข้าของผลิตภัณฑ์ชนิดเดียวกัน
- ข้อได้เปรียบในการผลิตสินค้าชนิดนั้นในประเทศไทย
- Sensitivity Analysis กล่าวคือ กระทบต่อความเป็นไปได้ของโครงการ หาสมมติฐานของราคาขายผลิตภัณฑ์ ราคาวัตถุดิบ และอัตราภาษีอากรของผลิตภัณฑ์และวัตถุดิบหลักเปลี่ยนแปลงไป
- ในอนาคตจะสามารถปรับปรุงประสิทธิภาพในการผลิตให้สามารถแข่งขันกับของที่นำเข้าโดยไม่ต้องพึ่งการคุ้มครองจากรัฐได้หรือไม่ และจะใช้เวลานานมากน้อยเพียงใด

### 3.4 ด้านเทคนิค

- เทคนิคการผลิตที่มีอยู่มีอะไรบ้าง แต่ละเทคนิคมีข้อดีข้อเสียอย่างไร โรงงานในประเทศต่างๆ ใช้เทคนิคอะไรบ้าง ทำไมโครงการจึงเลือกเทคนิคใดเทคนิคหนึ่ง
- ผู้ให้ความช่วยเหลือด้านเทคนิคเป็นใคร ช่วยเหลือด้านอะไร มีข้อจำกัดในการให้เทคโนโลยีอย่างไร และคิดค่าวิชาการเท่าใด
- มีขั้นตอนการผลิตมากน้อยเพียงพหรือไม่
- ขนาดของกำลังการผลิตเหมาะสมหรือไม่ โดยเปรียบเทียบกับขนาดกำลังผลิตของโรงงานที่ดำเนินการในประเทศอื่นๆ
- แหล่งที่มาและความเพียงพอของวัตถุดิบ รวมทั้งโอกาสที่จะมีการผลิตวัตถุดิบ ในประเทศในอนาคต
- ที่ตั้งโรงงาน เหตุที่เลือกตั้งโรงงานในจังหวัดนั้น รวมถึงความเพียงพอของน้ำ ไฟฟ้า และสาธารณูปโภคอื่นๆ
- การใช้แรงงานในระดับต่างๆ และแผนการฝึกอบรมคนงาน

### 3.5 ผลกระทบต่อสิ่งแวดล้อม

- วัตถุดิบหรือผลิตภัณฑ์หรือขั้นตอนการผลิตก่อให้เกิดปัญหาสิ่งแวดล้อมหรือไม่
- มาตรการที่จะแก้ไขหรือป้องกันปัญหาสิ่งแวดล้อมเป็นพิษ รวมทั้งเงินลงทุนในเครื่องจักร และค่าใช้จ่ายในการดำเนินการมาตรการป้องกันปัญหาสิ่งแวดล้อม

### 3.6 การวิจัยและพัฒนา อธิบายแผนงานที่จะมีการวิจัยและพัฒนา

- ปรับปรุงคุณภาพของผลิตภัณฑ์ และการออกแบบผลิตภัณฑ์
- ปรับปรุงประสิทธิภาพการผลิต ทั้งในด้านการประหยัดการใช้วัตถุดิบและพนักงาน
- ปรับปรุงขั้นตอนการผลิต
- ปรับปรุงคุณภาพของวัตถุดิบที่ใช้

#### 4. ผลกระทบต่อเศรษฐกิจส่วนรวม

4.1 รัฐจะสูญเสียรายได้มากน้อยเพียงไรจากการให้การส่งเสริม

- ภาษีเงินได้นิติบุคคล
- ภาษีเครื่องจักร
- ภาษีอากรวัตถุดิบ

4.2 ผลประโยชน์ต่อเศรษฐกิจส่วนรวม

- มูลค่าเพิ่มภายในประเทศ
- การประหยัดหรือนำเข้าเงินตราต่างประเทศสุทธิ
- การเพิ่มการว่าจ้างแรงงานในประเทศ
- ประโยชน์ต่ออุตสาหกรรมต่อเนื่อง

#### 5. ความช่วยเหลือจากรัฐบาล

5.1 ความจำเป็นที่จะต้องขอรับการส่งเสริมและขอรับสิทธิและประโยชน์อะไรบ้าง

5.2 จำเป็นจะต้องขอให้ปรับโครงสร้างอัตราภาษีอากรของวัตถุดิบและสินค้าสำเร็จรูปมากน้อยเพียงใด

5.3 จำเป็นที่จะต้องขอรับการคุ้มครองเป็นพิเศษจากการแข่งขันจากต่างประเทศหรือจำกัดจำนวนผู้ผลิตในประเทศหรือไม่

5.4 ความช่วยเหลือจากรัฐในด้านอื่นๆ เช่น ไฟฟ้า น้ำ สาธารณูปโภค ฯลฯ

## ที่ตั้งสำนักงาน

### สำนักงานคณะกรรมการส่งเสริมการลงทุน

555 ถนนวิภาวดีรังสิต เขตจตุจักร กรุงเทพฯ 10900

โทร. 0 2553 8111

โทรสาร 0 2553 8315

Website: [www.boi.go.th](http://www.boi.go.th)

E-mail: [head@boi.go.th](mailto:head@boi.go.th)

### ศูนย์บริการลงทุน

555 ถนนวิภาวดีรังสิต เขตจตุจักร กรุงเทพฯ 10900

โทร. 0 2553 8216

โทรสาร 0 2553 8222, 0 2553 8316

Website: [www.boi.go.th](http://www.boi.go.th)

E-mail: [head@boi.go.th](mailto:head@boi.go.th)

### หน่วยพัฒนาการเชื่อมโยงอุตสาหกรรม

555 ถนนวิภาวดีรังสิต เขตจตุจักร กรุงเทพฯ 10900

โทร. 0 2553 8111 ต่อ 7

โทรสาร 0 2553 8325

Website: [build.boi.go.th](http://build.boi.go.th)

E-mail: [build@boi.go.th](mailto:build@boi.go.th)

### ศูนย์บริการวีซ่าและใบอนุญาตทำงาน

อาคารจัตุรัสจามจุรี ชั้น 18 ถนนพญาไท เขตปทุมวัน

กรุงเทพฯ 10330

โทร. 0 2209 1100

โทรสาร 0 2209 1194

E-mail: [visawork@boi.go.th](mailto:visawork@boi.go.th)

### ศูนย์ประสานการบริการด้านการลงทุน

อาคารจัตุรัสจามจุรี ชั้น 18 ถนนพญาไท เขตปทุมวัน

กรุงเทพฯ 10330

โทร. 0 2209 1100

โทรสาร 0 2209 1199

Website: [osos.boi.go.th](http://osos.boi.go.th)

E-mail: [osos@boi.go.th](mailto:osos@boi.go.th)

## สำนักงานในภูมิภาค

### ศูนย์เศรษฐกิจการลงทุนภาคที่ 1

#### เชียงใหม่

90 ห้อง 108-110 อาคารแอร์พอร์ต บีซิเนส ปาร์ค

ถนนมหิตล ตำบลหายยา อำเภอเมือง

จังหวัดเชียงใหม่ 50110

โทร. 0 5329 4100

โทรสาร 0 5329 4199

E-mail: [chmai@boi.go.th](mailto:chmai@boi.go.th)

### ศูนย์เศรษฐกิจการลงทุนภาคที่ 2

#### นครราชสีมา

2112/22 ถนนมิตรภาพ อำเภอเมือง

จังหวัดนครราชสีมา 30000

โทร. 0 4438 4200

โทรสาร 0 4438 4299

E-mail: [korat@boi.go.th](mailto:korat@boi.go.th)

### ศูนย์เศรษฐกิจการลงทุนภาคที่ 3

#### ขอนแก่น

177/54 หมู่ 17 ถนนมิตรภาพ ตำบลในเมือง

อำเภอเมือง จังหวัดขอนแก่น 40000

โทร. 0 4327 1300-2

โทรสาร 0 4327 1303

E-mail: [khonkaen@boi.go.th](mailto:khonkaen@boi.go.th)

### ศูนย์เศรษฐกิจการลงทุนภาคที่ 4

#### ชลบุรี

46 หมู่ 5 นิคมอุตสาหกรรมแหลมฉบัง ถนนสุขุมวิท

ตำบลทุ่งสุขลา อำเภอศรีราชา จังหวัดชลบุรี 20230

โทร. 0 3840 4900

โทรสาร 0 3840 4997, 0 3840 4999

E-mail: [chonburi@boi.go.th](mailto:chonburi@boi.go.th)

**ศูนย์เศรษฐกิจการลงทุนภาคที่ 5****สงขลา**

อาคารไชยยงค์ 7-15 ถนนจตุทิศ 1  
อำเภอหาดใหญ่ จังหวัดสงขลา 90110  
โทร. 0 7458 4500  
โทรสาร 0 7458 4599  
E-mail: songkhla@boi.go.th

**ศูนย์เศรษฐกิจการลงทุนภาคที่ 6****สุราษฎร์ธานี**

49/21-22 ถนนศรีวิชัย ตำบลมะขามเตี้ย  
อำเภอเมือง จังหวัดสุราษฎร์ธานี 84000  
โทร. 0 7740 4600  
โทรสาร 0 7740 4699  
E-mail: surat@boi.go.th

**ศูนย์เศรษฐกิจการลงทุนภาคที่ 7****พิษณุโลก**

59/15 อาคารไทยศิวาร์ตน์ ชั้น 3  
ถนนบรมไตรโลกนารถ 2 ตำบลในเมือง  
อำเภอเมือง จังหวัดพิษณุโลก 65000  
โทร. 0 5524 8111  
โทรสาร 0 5524 8777  
E-mail: phitsanulok@boi.go.th

## สำนักงานในต่างประเทศ

**SHANGHAI**

Thailand Board of Investment, Shanghai Office  
Royal Thai Consulate General, No. 18,  
Wanshan Road, Changning Distric,  
Shanghai 200336, P.R. China  
Tel: +86-21-5260-9876, +86-21-5260-9877  
Fax: +86-21-5260-9873  
Email: shanghai@boi.go.th

**BEIJING**

Thailand Board of Investment, Beijing Office  
Royal Thai Embassy, No.21 Guanghua Road,  
Chaoyang District, Beijing, 100600, P.R. China  
Tel: +86-10-8531-8755 to 8757,  
+86-10-8531-8753  
Fax: +86-10-8531-8758  
Email: beijing@boi.go.th

**GUANGZHOU**

Thailand Board of Investment, Guangzhou Office  
Royal Thai Consulate-General Guangzhou  
No.36 Youhe Road, Haizhu District, Guangzhou,  
P.R. China 510310  
Tel: +86-20-8385-8988 ext. 220-225,  
+86-20-8387-7770 (Direct Line)  
Fax: +86-20-8387-2700  
Email: guangzhou@boi.go.th

**TAIPEI**

Thailand Board of Investment, Taipei Office  
Taipei World Trade Center, 3<sup>rd</sup> Floor,  
Room 3E 39-40 No.5 Xin-Yi Road,  
Sec. 5 Taipei 110, Taiwan  
Tel: +886-2-2345-6663  
Fax: +886-2-2345-9223  
Email: taipei@boi.go.th

## TOKYO

Thailand Board of Investment, Tokyo Office  
Royal Thai Embassy, 8<sup>th</sup> Floor,  
Fukuda Building West, 2-11-3, Akasaka, Minato-ku,  
Tokyo 107-0052 Japan  
Tel: +81 (0) 3-3582-1806  
Fax: +81 (0) 3-3589-5176  
Email: tyo@boi.go.th

## OSAKA

Thailand Board of Investment, Osaka Office  
Royal Thai Consulate-General,  
Bangkok Bank Building, 7<sup>th</sup> Floor, 1-9-16  
Kyutaro-Machi, Chuo-Ku, Osaka 541-0056 Japan  
Tel: +81 (0) 6-6271-1395  
Fax: +81 (0) 6-6271-1394  
Email: osaka@boi.go.th

## SEOUL

Thailand Board of Investment, Seoul Office  
#1804, 18<sup>th</sup> Floor, Koryo Daeyeongak Center,  
97 Toegye-ro, Jung-gu, Seoul, 100-706, Korea  
Tel: +82-2-319-9998  
Fax: +82-2-319-9997  
Email: seoul@boi.go.th

## MUMBAI

Thailand Board of Investment, Mumbai Office  
Express Tower, 12<sup>th</sup> Floor, Barrister Rajni Patel Marg,  
Nariman Point, Mumbai, Maharashtra 400021  
Tel: +91-22-2204-1589-90  
Fax: +91-22-2282-1525  
Email: mumbai@boi.go.th

## NEW YORK

Thailand Board of Investment, New York Office  
7 World Trade Center, 34<sup>th</sup> Floor, Suite F,  
250 Greenwich Street, New York,  
New York 10007, U.S.A.  
Tel: +1 (0) 212 422 9009  
Fax: +1 (0) 212 422 9119  
Email: nyc@boi.go.th  
Website: www.thinkasiainvestthailand.com

## LOS ANGELES

Thailand Board of Investment, Los Angeles Office  
Royal Thai Consulate-General,  
611 North Larchmont Boulevard, 3<sup>rd</sup> Floor,  
Los Angeles CA 90004, U.S.A.  
Tel: +1 (0)-323-960-1199  
Fax: +1 (0)-323-960-1190  
Email: boila@boi.go.th

## FRANKFURT

Thailand Board of Investment, Frankfurt Office  
Investment Section, Royal Thai Consulate-General  
Bethmannstr. 58,5.0G, 60311 Frankfurt am Main,  
Federal Republic of Germany  
Tel: +49 (069) 92 91 230  
Fax: +49 (069) 92 91 2320  
Email: fra@boi.go.th

## PARIS

Thailand Board of Investment, Paris Office  
Ambassade Royale de Thaïlande  
8, rue Greuze, 75116 Paris, France  
Tel: +(33-1) 56 90 26 00  
Fax: +(33-1) 56 90 26 02  
Email: par@boi.go.th

## STOCKHOLM

Thailand Board of Investment, Stockholm Office  
Stureplan 4C 4<sup>th</sup> Floor, 114 35 Stockholm, Sweden  
Tel: +46 (0) 8463 1158, +46 (0) 8463 1174-75  
Fax: +46 (0) 8463 1160  
Email: stockholm@boi.go.th

## SYDNEY

Thailand Board of Investment, Sydney Office  
Suite 101, Level 1, 234 George Street, Sydney,  
New South Wales 2000, Australia  
Tel: (+61-2) 9252-4884, (+61-2) 9252-4882  
Email: sydney@boi.go.th



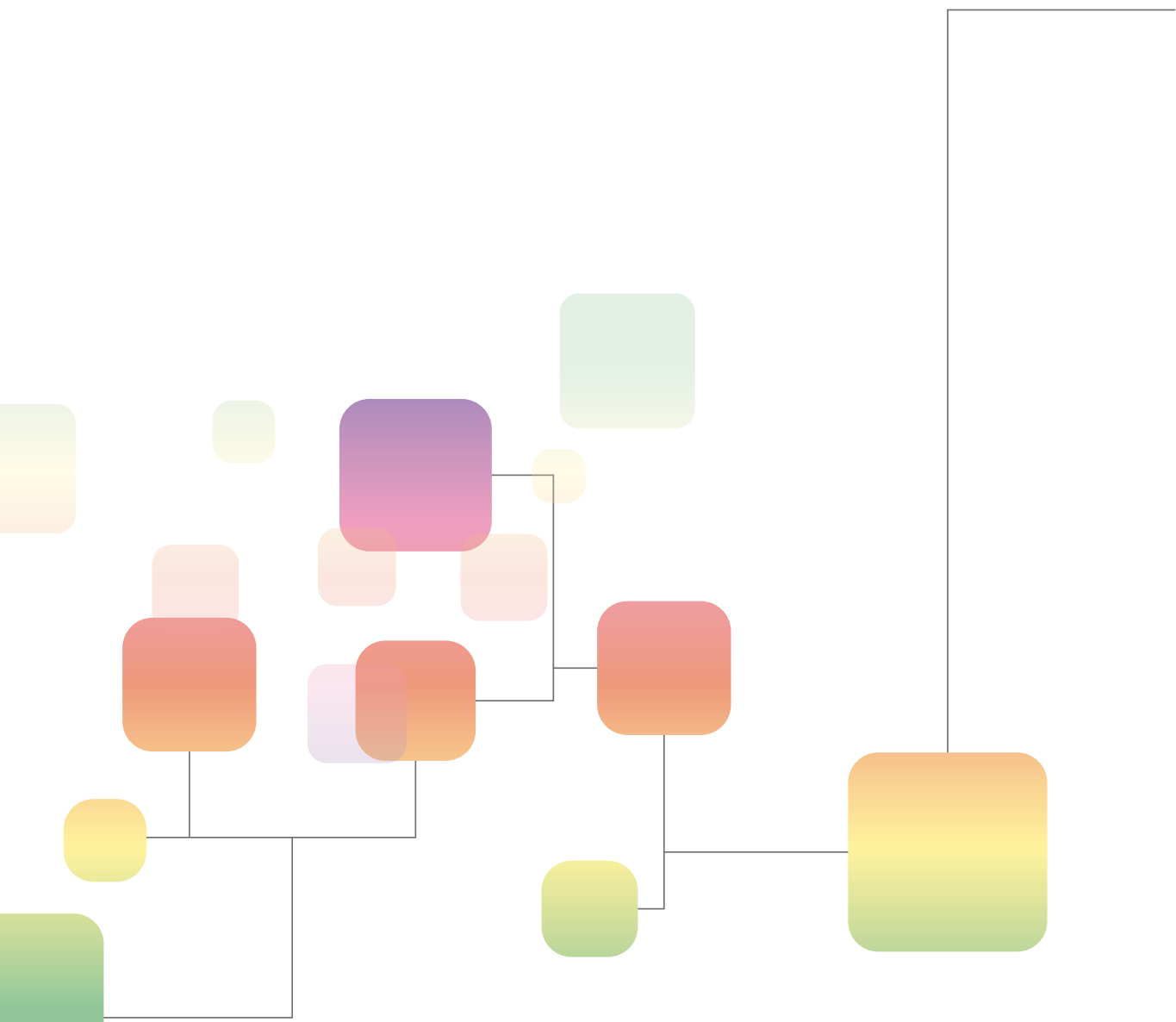

**สำนักงานคณะกรรมการส่งเสริมการลงทุน**  
555 ถนนวิภาวดีรังสิต เขตจตุจักร  
กรุงเทพฯ 10900  
โทรศัพท์: 0 2553 8111  
โทรสาร: 0 2553 8315  
เว็บไซต์: [www.boi.go.th](http://www.boi.go.th)  
อีเมล: [head@boi.go.th](mailto:head@boi.go.th)

